

ENCUESTA SOBRE MIGRACIÓN EN LA FRONTERA SUR DE MÉXICO, 2011

SERIE HISTÓRICA 2006-2011



STPS

SECRETARÍA DEL TRABAJO
Y PREVISIÓN SOCIAL

SALUD

SECRETARÍA DE SALUD

SRE

SECRETARÍA DE
RELACIONES EXTERIORES

SEGOB

SECRETARÍA DE GOBERNACIÓN



**ENCUESTA SOBRE MIGRACIÓN
EN LA FRONTERA SUR DE MÉXICO, 2011**

(EMIF SUR)

SERIE HISTÓRICA, 2006-2011

ENCUESTA SOBRE MIGRACIÓN EN LA FRONTERA SUR DE MÉXICO, 2011

(EMIF SUR)

SERIE HISTÓRICA, 2006-2011

México, 2013

INSTITUTO NACIONAL DE MIGRACIÓN
UNIDAD DE POLÍTICA MIGRATORIA
CONSEJO NACIONAL DE POBLACIÓN
EL COLEGIO DE LA FRONTERA NORTE
SECRETARÍA DE GOBERNACIÓN
SECRETARÍA DE RELACIONES EXTERIORES
SECRETARÍA DE SALUD
SECRETARÍA DEL TRABAJO Y PREVISIÓN SOCIAL

Primera edición: 2013

D.R. © SEGOB/Instituto Nacional de Migración

Homero 1832, Col. Los Morales,
Del. Miguel Hidalgo, C.P. 11510, México, D.F.
<http://www.inami.gob.mx>

D.R. © SEGOB/Unidad de Política Migratoria

Centro de Estudios Migratorios
Versalles 15, Piso 2, Col. Juárez,
Del. Cuauhtémoc, C.P. 06600, México, D.F.
<http://www.politicamigratoria.gob.mx>

D.R. © SEGOB/Consejo Nacional de Población

Hamburgo 135, Piso 11, Col. Juárez,
Del. Cuauhtémoc, C.P. 06600, México, D.F.
<http://www.conapo.gob.mx>

D.R. © EL COLEF/El Colegio de la Frontera Norte, A.C.

Km. 18.5 Carretera Escénica Tijuana-Ensenada
San Antonio del Mar, C.P. 22560
Tijuana, Baja California, México
<http://www.colef.mx>

D.R. © Secretaría de Relaciones Exteriores

Plaza Juárez 20, Col. Centro,
Del. Cuauhtémoc, C.P. 06010, México, D.F.
<http://www.sre.gob.mx>

D.R. © Secretaría de Salud

Lieja 7, Col. Juárez,
Del. Cuauhtémoc, C.P. 06600, México, D.F.
<http://www.salud.gob.mx>

D.R. © Secretaría del Trabajo y Previsión Social

Periférico Sur 4271, Col. Fuentes del Pedregal,
Del. Tlalpan, C.P. 14149, México, D.F.
<http://www.stps.gob.mx>

Coedición:

Instituto Nacional de Migración / Unidad de Política Migratoria-Centro de Estudios Migratorios /
Consejo Nacional de Población / El Colegio de la Frontera Norte / Secretaría de Gobernación /
Secretaría de Relaciones Exteriores / Secretaría de Salud / Secretaría del Trabajo y Previsión Social.

Fotografía de portada:

© Archivo INM
Iván Camilo Henas,
México, D.F., 2009.

Coordinación editorial UPM:

Rubén Luna González

Diseño de portada:

Jesús Elías García González

Edición y producción:

Triart Diseño, S.A. de C.V.

Formación:

Viridiana González Robles
Blanca Melín Campos

ISBN: 978-607-479-102-0

Impreso y hecho en México / *Printed & made in Mexico*

Se permite la reproducción total o parcial sin fines comerciales, citando la fuente.

CONTENIDO

PARTICIPANTES	17
PRESENTACIÓN	21
1. SITUACIÓN GENERAL DE LA FRONTERA SUR DE MÉXICO	25
1.1 Condiciones histórico-geográficas de la frontera	25
1.2 Dinámica actual de la frontera sur de México	29
1.3 Caracterización general de los flujos migratorios	32
2. ENCUESTA SOBRE MIGRACIÓN EN LA FRONTERA SUR DE MÉXICO (EMIF SUR)	37
2.1 Antecedentes	37
2.2 Objetivo general	38
2.3 Aspectos metodológicos generales	39
2.3.1 Unidades de observación	40
2.3.2 Unidades de selección	40
2.3.3 Método de selección de la muestra	42
2.3.4 Método de ponderación de las unidades muestrales	43
2.4 Mecánica de aplicación y principales cambios a la EMIF SUR	48
2.4.1 Poblaciones objetivo	48
2.4.2 Instrumentos de captación	55
2.4.3 Unidades geográficas de levantamiento	56
2.4.4 Unidades temporales de levantamiento	63
2.4.5 Ajustes en los ponderadores de los flujos terrestres	64
2.4.6 Mecánica de aplicación de la encuesta	66
2.4.7 Tamaño de la muestra	68
2.4.8 Bases de datos	70

3. ACERCA DE LOS CUADROS DE RESULTADOS	71
4. PRINCIPALES RESULTADOS DEL FLUJO DE MIGRANTES PROCEDENTES DE GUATEMALA, 2011	79
5. PRINCIPALES RESULTADOS DEL FLUJO DE MIGRANTES PROCEDENTES DE MÉXICO, 2011	117
6. PRINCIPALES RESULTADOS DEL FLUJO DE MIGRANTES CENTROAMERICANOS DEVUELTOS POR LAS AUTORIDADES MIGRATORIAS MEXICANAS, 2011	153
7. PRINCIPALES RESULTADOS DEL FLUJO DE MIGRANTES CENTROAMERICANOS DEVUELTOS POR LAS AUTORIDADES MIGRATORIAS ESTADOUNIDENSES, 2011	183
8. SERIE HISTÓRICA DE LOS FLUJOS MIGRATORIOS GUATEMALTECOS, 2006-2011: PRINCIPALES INDICADORES	229
8.1 Migrantes guatemaltecos procedentes de Guatemala a México, 2006-2011, según tiempo que permanecerán en México	231
8.2 Migrantes guatemaltecos procedentes de México a Guatemala, 2006-2011, según tiempo que permanecieron en México	258
9. SERIE HISTÓRICA DE LOS FLUJOS MIGRATORIOS CENTROAMERICANOS, 2009-2011: PRINCIPALES INDICADORES	281
9.1 Migrantes centroamericanos devueltos por las autoridades migratorias mexicanas, 2009-2011, según destino al momento de ser retenidos	283
9.2 Migrantes centroamericanos devueltos por las autoridades migratorias estadounidenses, 2009-2011, según tiempo que permanecieron en Estados Unidos	305
GLOSARIO	325
ÍNDICE DE CUADROS DE RESULTADOS	
4. PRINCIPALES RESULTADOS DEL FLUJO DE MIGRANTES PROCEDENTES DE GUATEMALA, 2011	
MIGRANTES GUATEMALTECOS PROCEDENTES DE GUATEMALA A MÉXICO, SEGÚN TIEMPO QUE PERMANECERÁN EN MÉXICO, 2011 POR:	
4.1 Dimensión geográfica y temporal, departamento y tipo de localidad de residencia	83
4.2 Sexo y grupos de edad	85

4.3 Sexo y condición de hablante de lengua indígena	86
4.4 Sexo y condición de alfabetismo	86
4.5 Sexo y nivel de instrucción	87
4.6 Sexo y situación conyugal	88
4.7 Sexo y relación de parentesco con el jefe del hogar	89
4.8 Ciudad guatemalteca por donde cruzará y lugar al que se dirige en México	90
4.9 Ciudad guatemalteca por donde cruzará y condición de documento para cruzar a México	92
4.10 Departamento guatemalteco de residencia y condición de documento para cruzar a México	93
4.11 Condición de documento para cruzar a México y medio de cruce	94
4.12 Condición laboral en Guatemala	94
4.13 Sexo y sector económico en el que pretenden trabajar en México	95
4.14 Experiencia migratoria antes de cruzar a México	96
4.15 Experiencia migratoria y laboral en el último viaje a México	96
TRABAJARON EN EL ÚLTIMO VIAJE A MÉXICO	
4.16 Sexo y sector de actividad en la última experiencia laboral en México	97
4.17 Ciudad guatemalteca por la que cruzó y sector de actividad en la última experiencia laboral en México	98
4.18 Documento migratorio con el que cruzó y sector de actividad en la última experiencia laboral en México	99
4.19 Sector de actividad en la última experiencia laboral en México y nivel de instrucción	101
4.20 Sector de actividad e ingreso recibido en múltiplos de salario mínimo en la última experiencia laboral en México	103
4.21 Sexo y oficio o profesión desempeñado en la última experiencia laboral en México	105
4.22 Oficio o profesión desempeñado en la última experiencia laboral en México y nivel de instrucción	106
4.23 Oficio o profesión desempeñado en la última experiencia laboral en México e ingreso recibido en múltiplos de salario mínimo	108
4.24 Sexo y puesto o posición desempeñado en la última experiencia laboral en México	110
4.25 Puesto o posición desempeñado en la última experiencia laboral en México e ingreso recibido en múltiplos de salario mínimo	111

4.26 Puesto o posición desempeñado en la última experiencia laboral en México y nivel de instrucción	112
4.27 Sexo e ingreso recibido en múltiplos de salario mínimo en la última experiencia laboral en México	113
4.28 Nivel de instrucción e ingreso recibido en múltiplos de salario mínimo en la última experiencia laboral en México	114

5. PRINCIPALES RESULTADOS DEL FLUJO DE MIGRANTES PROCEDENTES DE MÉXICO, 2011

MIGRANTES GUATEMALTECOS PROCEDENTES DE MÉXICO A GUATEMALA, SEGÚN TIEMPO QUE PERMANECIERON EN MÉXICO, 2011 POR:

5.1 Dimensión geográfica y temporal, departamento y tipo de localidad de residencia	121
5.2 Sexo y grupos de edad	122
5.3 Sexo y condición de hablante de lengua indígena	123
5.4 Sexo y condición de alfabetismo	123
5.5 Sexo y nivel de instrucción	124
5.6 Sexo y situación conyugal	125
5.7 Sexo y relación de parentesco con el jefe del hogar	126
5.8 Ciudad guatemalteca por donde cruzaron y condición de documento utilizado para cruzar a México	127
5.9 Departamento guatemalteco de residencia y condición de documento utilizado para cruzar a México	128
5.10 Condición de documento para cruzar y medio de cruce a México	130
5.11 Condición laboral en Guatemala	131
5.12 Condición laboral en el último viaje a México y grupos de edad	132

TRABAJARON EN ESTE ÚLTIMO VIAJE A MÉXICO

5.13 Ciudad guatemalteca por la que cruzaron y lugar donde trabajó en México	133
5.14 Sexo y sector de actividad de los que trabajaron en la última experiencia laboral en México	135
5.15 Ciudad guatemalteca por la que cruzaron y sector de actividad de los que trabajaron en la última experiencia laboral en México	136

5.16	Condición de documento migratorio para cruzar y sector de actividad de los que trabajaron en la última experiencia laboral en México	137
5.17	Sector de actividad de los que trabajaron en la última experiencia laboral en México y nivel de instrucción	139
5.18	Sector de actividad e ingreso recibido en múltiplos de salario mínimo de los que trabajaron en la última experiencia laboral en México	141
5.19	Sexo y oficio o profesión de los que trabajaron en la última experiencia laboral en México	143
5.20	Oficio o profesión e ingreso recibido en múltiplos de salario mínimo de los que trabajaron en la última experiencia laboral en México	144
5.21	Sexo y puesto o posición de los que trabajaron en la última experiencia laboral en México	146
5.22	Puesto o posición e ingreso recibido en múltiplos de salario mínimo de los que trabajaron en la última experiencia laboral en México	147
5.23	Puesto o posición de los que trabajaron en la última experiencia laboral en México y nivel de instrucción	148
5.24	Sexo e ingreso recibido en múltiplos de salario mínimo de los que trabajaron en la última experiencia laboral en México	149
5.25	Nivel de instrucción e ingreso recibido en múltiplos de salario mínimo de los que trabajaron en la última experiencia laboral en México	150
6. PRINCIPALES RESULTADOS DEL FLUJO DE MIGRANTES CENTROAMERICANOS DEVUELTOS POR LAS AUTORIDADES MIGRATORIAS MEXICANAS, 2011		
MIGRANTES CENTROAMERICANOS DEVUELTOS POR LAS AUTORIDADES MIGRATORIAS MEXICANAS, SEGÚN DESTINO DEL FLUJO, 2011 POR:		
FLUJO TOTAL		
6.1	Dimensión geográfica, temporal, estancia y de cruce, según país de residencia	156
6.2	Características sociodemográficas, según país de residencia	159
6.3	Características laborales en el lugar de residencia, según país de residencia	160
6.4	Experiencia migratoria en México, según país de residencia	162
6.5	Dimensión geográfica, temporal, estancia y de cruce, según país de destino final	164

6.6	Características sociodemográficas, según país de destino final	166
6.7	Características laborales en el lugar de residencia, según país de destino final	167
6.8	Experiencia migratoria en México, según país de destino final	169
FLUJO CON DESTINO ESTADOS UNIDOS		
6.9	Dimensión geográfica, temporal, estancia y de cruce, según país de residencia	171
6.10	Características sociodemográficas, según país de residencia	174
6.11	Características laborales en el lugar de residencia, según país de residencia	175
6.12	Experiencia migratoria en México, según país de residencia	177
FLUJO TOTAL		
6.13	Características seleccionadas por sexo, según país de residencia	179
7. PRINCIPALES RESULTADOS DEL FLUJO DE MIGRANTES CENTROAMERICANOS DEVUELTOS POR LAS AUTORIDADES MIGRATORIAS ESTADOUNIDENSES, 2011		
MIGRANTES CENTROAMERICANOS DEVUELTOS POR LAS AUTORIDADES MIGRATORIAS ESTADOUNIDENSES, 2011, SEGÚN TIEMPO QUE PERMANECIERON EN ESTADOS UNIDOS, POR:		
FLUJO TOTAL		
7.1	Características del lugar de residencia, según país de nacimiento	188
7.2	Características sociodemográficas, según país de nacimiento	189
7.3	Características de cruce por México, según país de nacimiento	191
7.4	Experiencia migratoria en Estados Unidos, según país de nacimiento	195
FLUJO QUE PERMANECIÓ EN ESTADOS UNIDOS HASTA 1 MES		
7.5	Características del lugar de residencia, según país de nacimiento	198
7.6	Características sociodemográficas, según país de nacimiento	199
7.7	Características de cruce por México, según país de nacimiento	201
7.8	Experiencia migratoria en Estados Unidos, según país de nacimiento	205

FLUJO QUE PERMANECIÓ EN ESTADOS UNIDOS MÁS DE 1 MES	
7.9	Características del lugar de residencia, según país de nacimiento 207
7.10	Características sociodemográficas, según país de nacimiento 208
7.11	Características de cruce por México, según país de nacimiento 210
7.12	Experiencia migratoria en Estados Unidos, según país de nacimiento 214
FLUJO TOTAL	
7.13	Características seleccionadas por sexo, según país de nacimiento 217
7.14	Características seleccionadas por uso de “pollero” para cruzar a Estados Unidos, según país de nacimiento 221
7.15	Características seleccionadas por condición laboral en Estados Unidos en este viaje, según país de nacimiento 225
8. SERIE HISTÓRICA DE LOS FLUJOS MIGRATORIOS GUATEMALTECOS, 2006-2011: PRINCIPALES INDICADORES	
8.1 Migrantes guatemaltecos procedentes de Guatemala a México, 2006-2011, según tiempo que permanecerán en México, por:	
FLUJO TOTAL	
8.1.1	Dimensión geográfica, temporal, residencial y de cruce 231
8.1.2	Características sociodemográficas 236
8.1.3	Características laborales en el lugar de residencia: Guatemala 238
8.1.4	Experiencia migratoria laboral previa en México 239
FLUJO QUE PERMANECERÁ HASTA 24 HORAS EN MÉXICO	
8.1.5	Dimensión geográfica, temporal, residencial y de cruce 241
8.1.6	Características sociodemográficas 244
8.1.7	Características laborales en el lugar de residencia: Guatemala 246
8.1.8	Experiencia migratoria laboral previa en México 247
FLUJO QUE PERMANECERÁ MÁS DE 1 DÍA EN MÉXICO	
8.1.9	Dimensión geográfica, temporal, residencial y de cruce 249
8.1.10	Características sociodemográficas 253
8.1.11	Características laborales en el lugar de residencia: Guatemala 255
8.1.12	Experiencia migratoria laboral previa en México 256

8.2 Migrantes guatemaltecos procedentes de México a Guatemala, 2006-2011, según tiempo que permanecieron en México, por:

FLUJO TOTAL	
8.2.1 Dimensión geográfica, temporal, residencial y de cruce	258
8.2.2 Características sociodemográficas	261
8.2.3 Experiencia migratoria laboral en México	263
FLUJO QUE PERMANECIÓ HASTA 24 HORAS EN MÉXICO	
8.2.4 Dimensión geográfica, temporal, residencial y de cruce	266
8.2.5 Características sociodemográficas	268
8.2.6 Experiencia migratoria laboral en México	270
FLUJO QUE PERMANECIÓ MÁS DE 1 DÍA EN MÉXICO	
8.2.7 Dimensión geográfica, temporal, residencial y de cruce	273
8.2.8 Características sociodemográficas	276
8.2.9 Experiencia migratoria laboral en México	278

9. SERIE HISTÓRICA DE LOS FLUJOS MIGRATORIOS CENTROAMERICANOS, 2009-2011: PRINCIPALES INDICADORES

9.1 Migrantes centroamericanos devueltos por las autoridades migratorias mexicanas, 2009-2011, según destino al momento de ser retenidos, por:

FLUJO TOTAL	
9.1.1 Dimensión geográfica, temporal, residencial y de cruce	283
9.1.2 Características sociodemográficas	285
9.1.3 Características laborales en el lugar de residencia	287
9.1.4 Experiencia migratoria en México	289
FLUJO CON DESTINO MÉXICO	
9.1.5 Dimensión geográfica, temporal, residencial y de cruce	291
9.1.6 Características sociodemográficas	293
9.1.7 Características laborales en el lugar de residencia	295
9.1.8 Experiencia migratoria en México	297

FLUJO CON DESTINO ESTADOS UNIDOS	
9.1.9 Dimensión geográfica, temporal, residencial y de cruce	298
9.1.10 Características sociodemográficas	300
9.1.11 Características laborales en el lugar de residencia	301
9.1.12 Experiencia migratoria en México	303
9.2 Migrantes centroamericanos devueltos por las autoridades migratorias estadounidenses, 2009-2011, según tiempo que permanecieron en Estados Unidos, por:	
FLUJO TOTAL	
9.2.1 Características del lugar de residencia	305
9.2.2 Características sociodemográficas	306
9.2.3 Características de cruce por México	307
9.2.4 Experiencia migratoria en Estados Unidos	309
FLUJO QUE PERMANECIÓ HASTA 1 MES	
9.2.5 Características del lugar de residencia	311
9.2.6 Características sociodemográficas	312
9.2.7 Características de cruce por México	314
9.2.8 Experiencia migratoria en Estados Unidos	316
FLUJO QUE PERMANECIÓ MÁS DE 1 MES	
9.2.9 Características del lugar de residencia	318
9.2.10 Características sociodemográficas	319
9.2.11 Características de cruce por México	321
9.2.12 Experiencia migratoria en Estados Unidos	323

PARTICIPANTES

ELABORACIÓN DE LA PUBLICACIÓN

CENTRO DE ESTUDIOS MIGRATORIOS, UNIDAD DE POLÍTICA MIGRATORIA

Paula Cristina Neves Nogueira Leite

Juan Carlos Narváez Gutiérrez

Luis Felipe Ramos Martínez

Julio Santiago Hernández

Erika Marina Pantoja García

APLICACIÓN DE LA ENCUESTA

EL COLEGIO DE LA FRONTERA NORTE

Coordinación General

Marie-Laure Coubès

Investigación, estadística y vinculación

José Feliciano Aguilar Bojórquez

José Jonathan Alonso Ramos

Francisco Barraza Jiménez

Jesús Eduardo González Fagoaga

Gilberto Hernández Olvera

Daniela Martínez

Larissa Posada del Real

Víctor Manuel Sánchez Ruiz

Martín Eduardo Vázquez Alvarado

Angélica Zambrano Gil

Trabajo de campo

Adrián Andrade Madrigal
Juan Iván de la O García
José de Jesús de la Rosa Sandoval
Miguel Ángel Díaz Martínez
Carlos Gutiérrez Gaytán

Jesús Montenegro Herrera
Ramiro Ramos Cruz
Patricia Torres Maciel
Gabriel Sánchez González
Sebastián Villalobos Rodas

Administración

Ruth Gaxiola Aldama
María Luisa Gómez

Erika Ivette Trinidad López

FACULTAD LATINOAMERICANA DE CIENCIAS SOCIALES (FLACSO)
SEDE GUATEMALA

Marcel Arévalo
Fernanda María Mazariegos
José Federico Estrada Recinos
Julia González Deras
José Vicente Quino González
Anneliza Tobar Estrada
Mario Francisco Pérez López

Alan Eric Caballeros
Analy del Cid Morales
Jenifer Paola Robles Girón
Noemy Molina
Renato Hernández
Aura Patricia Malin

REVISIÓN POR LA COMISIÓN TÉCNICA DE LA EMIF SUR

CENTRO DE ESTUDIOS MIGRATORIOS / UNIDAD DE POLÍTICA MIGRATORIA

Paula Cristina Neves Nogueira Leite
Juan Carlos Narváez Gutiérrez
Luis Felipe Ramos Martínez

CONSEJO NACIONAL DE POBLACIÓN

Telésforo Ramírez García
Rodrigo Labarthe Álvarez
Orlando García Vega

EL COLEGIO DE LA FRONTERA NORTE

Marie-Laure Coubès
Jesús Eduardo González Fagoaga
Víctor Manuel Sánchez Ruiz
Mauricio Contreras Méndez
Nallely San Juan Hernández

SECRETARÍA DE RELACIONES EXTERIORES

María Salud Castillo González
Ana Carolina Ávalos García
Liliana Gabriela Ruiz-Durán Ponce
Héctor Hernández Hernández

SECRETARÍA DE SALUD

Eduardo Jaramillo Navarrete

SECRETARÍA DEL TRABAJO Y PREVISIÓN SOCIAL

Javier Omar Rodríguez Alarcón
Eloísa Mireya Pulido Jaramillo
Ahidé Rivera Vázquez
Jesús Manuel Sánchez García
María Sánchez Flores
José Miguel Moreno Calderón

PRESENTACIÓN

La frontera sur de México se ha caracterizado históricamente por una intensa vida transfronteriza, la cual se expresa en el flujo de visitantes guatemaltecos y beliceños, quienes llegan a determinadas zonas de México desde localidades cercanas, así como en la entrada de trabajadores agrícolas guatemaltecos que cruzan para laborar en el estado de Chiapas. A partir de la última década del siglo pasado, además de este patrón de movilidad transfronteriza tradicional, se observa un incremento significativo de migrantes indocumentados centroamericanos cuyo objetivo principal es utilizar a México como país de tránsito para llegar a Estados Unidos.

En años recientes el flujo de trabajadores fronterizos guatemaltecos que ingresan por la frontera sur de México ha mostrado modificaciones en su comportamiento, tales como el desplazamiento a sectores distintos al agrícola y la diversificación del lugar de destino dentro del estado de Chiapas y, en menor medida, hacia otros estados del sur de México.

Conocer estos patrones migratorios a profundidad resulta de la mayor relevancia debido al impacto social, económico y demográfico que estos flujos provocan en los estados del sureste mexicano. Con la finalidad de aportar elementos cuantitativos para el estudio de este fenómeno, el Instituto Nacional de Migración (INM), el Consejo Nacional de Población (CONAPO), El Colegio de la Frontera Norte (EL COLEF), la Secretaría de Relaciones Exteriores (SRE) y la Secretaría del Trabajo y Previsión Social (STPS), llevan a cabo el proyecto *Encuesta sobre Migración en la Frontera Sur de México* (EMIF SUR), antes denominado *Encuesta sobre Migración en la Frontera Guatemala-México* (EMIF GUAMEX). El primer levantamiento de la encuesta se realizó entre enero y diciembre de 2004, luego de un estudio exploratorio en 2003. A partir de entonces, la encuesta se ha aplicado de manera continua y sistemática en las localidades fronterizas de mayor intensidad migratoria entre Guatemala y México, así como en el aeropuerto internacional

de Guatemala.¹ En julio de 2008 se decidió incluir puntos de levantamiento en Honduras y El Salvador (aspecto que impulsó el cambio de nombre de la encuesta), para entrevistar a los devueltos por autoridades migratorias mexicanas y estadounidenses. En octubre de 2011 se unió al proyecto la Secretaría de Salud (SS) momentáneamente.

El objetivo de la encuesta es cuantificar y caracterizar los flujos migratorios laborales que se desplazan a territorio mexicano y estadounidense, mediante encuestas realizadas a los migrantes antes de ingresar a territorio mexicano vía terrestre, o cuando salen de él de manera voluntaria. Igualmente se entrevista a los devueltos por las autoridades migratorias mexicanas o estadounidenses a Guatemala, Honduras y El Salvador. Se estima que los nacionales de los tres países donde se aplica la encuesta representan aproximadamente el 95% de la migración de tránsito irregular por México con destino a Estados Unidos.²

El modelo conceptual y metodológico de la EMIF SUR se deriva de la *Encuesta sobre Migración en la Frontera Norte de México* (EMIF NORTE), basado en la aplicación de técnicas de muestreo probabilístico de poblaciones móviles. Debido a la falta de antecedentes en la aplicación de encuestas de este tipo en los estudios sobre migración en la frontera sur de México, la adaptación de la EMIF NORTE a las condiciones de la frontera sur constituye, sin duda, uno de los logros más importantes.

Con la finalidad de difundir la información estadística generada a partir de las bases de datos resultantes de la aplicación de la encuesta durante el año 2011, se presenta un panorama general del volumen, características y variaciones estacionales de los diversos flujos migratorios de carácter laboral que concurren en la frontera Guatemala-México, así como de los centroamericanos devueltos por las autoridades migratorias mexicanas o estadounidenses a los países incluidos en la encuesta; de igual manera, se presentan los aspectos económicos, sociales y demográficos más relevantes de las personas que conforman los distintos flujos migratorios, así como las características de sus desplazamientos.

Además de la información anualizada antes referida, se presentan, a manera de serie histórica, cuadros comparativos para los años 2006 a 2011,³ que incluyen los principales resultados de cada uno de los dos flujos de migrantes voluntarios guatemaltecos captados por la encuesta. Finalmente, gracias a la ampliación territorial de la encuesta formalizada a partir de 2008, la publicación EMIF SUR 2011 presenta resultados entre 2009

¹ Véase el apartado 2.4.3.

² Ernesto Rodríguez; Salvador Berumen y Luis Felipe Ramos. "Migración centroamericana de tránsito irregular por México. Estimaciones y características generales". *Apuntes sobre migración*, México: Centro de Estudios Migratorios del INM; núm. 01, julio 2011.

³ En el disco compacto que acompaña esta publicación encontrará la serie completa de 2004 a 2011.

y 2011 de la migración centroamericana: guatemaltecos, hondureños y salvadoreños devueltos por las autoridades migratorias mexicanas y estadounidenses.

Las instituciones han manifestado su interés y compromiso con la permanencia del proyecto, por lo que se aseguró su continuidad durante 2012, cuyos resultados serán publicados en formato electrónico y permitirán ampliar las series históricas y el conocimiento del fenómeno.

Las instituciones involucradas en este proyecto esperan que esta publicación y otros resultados derivados de la encuesta constituyan un aporte sustancial al conocimiento de la dinámica migratoria en el sur de nuestro país y de la migración de tránsito irregular, estimulando el desarrollo de investigaciones y, a su vez, sean un insumo fundamental para la formulación de políticas públicas y la toma de decisiones en la materia.

*Instituto Nacional de Migración
Unidad de Política Migratoria
Consejo Nacional de Población
El Colegio de la Frontera Norte
Secretaría de Gobernación
Secretaría de Relaciones Exteriores
Secretaría de Salud
Secretaría del Trabajo y Previsión Social*

1. SITUACIÓN GENERAL DE LA FRONTERA SUR DE MÉXICO

1.1 CONDICIONES HISTÓRICO-GEOGRÁFICAS DE LA FRONTERA

La frontera sur de México está integrada por los estados de Chiapas, Tabasco, Campeche y Quintana Roo, los cuales limitan geográficamente con Guatemala y Belice, a lo largo de 1 149 kilómetros.⁴

Con Belice, México comparte 193 kilómetros de frontera terrestre. El puente Subteniente López en Chetumal, en el estado de Quintana Roo, es el principal enlace entre ambos países y, cada año, supera los 550 mil eventos de entradas a México, con un flujo compuesto esencialmente por visitantes locales y por algunas decenas de miles de turistas. Por otro lado, existen en esta frontera cruces constantes, de menor magnitud que los anteriores, de visitantes procedentes de comunidades desde ambos lados del río Hondo, que en su mayoría ingresan a México sin documento o registro migratorio alguno. A diferencia de la frontera con Guatemala, en esta región de cruce fronterizo los desplazamientos laborales de beliceños son casi nulos, por lo que puede decirse que la relación entre ambos países es más de tipo comercial. A pesar de que el movimiento poblacional en esta franja fronteriza es intenso, no responde a los objetivos de la *Encuesta sobre Migración en la Frontera Sur de México (EMIF SUR)*, motivo por el cual no existe un punto de levantamiento en esta zona.

La frontera entre México y Guatemala, con una extensión de 956 kilómetros y una geografía muy diversa en selva, ríos y montañas, posee dinámicas muy distintas según cada región. En la frontera con Campeche, donde predomina la selva de Petén, el cruce de personas es bajo e irregular y se da entre comunidades que viven en ambos lados

⁴ No incluye la bahía de Chetumal, cuyo límite marítimo entre México y Belice es de 85.266 kilómetros. Dirección General de Geografía del Instituto Nacional de Estadística y Geografía (INEGI).

de una frontera virtual, como ocurre cerca de Candelaria y Calakmul. Estas regiones, de muy difícil acceso, escasa población y limitadas vías de comunicación en ambos lados de la frontera, están siendo utilizadas hoy por algunas organizaciones delictivas para actividades como el tráfico de drogas, armas y maderas.

En el caso del estado de Tabasco, la zona fronteriza con Guatemala es igualmente de poca densidad poblacional y escasas vías de comunicación del lado guatemalteco; sin embargo, a partir de la construcción y funcionamiento de la carretera que comunica a El Ceibo (punto fronterizo) con la localidad de El Naranjo, en Guatemala, se observa una mayor dinámica migratoria, lo que se explica por la conexión de esta carretera con otras vías de comunicación importantes en la zona, así como con asentamientos de población más grandes. Esto originó que, en los últimos años, esta fracción de la frontera sur se convirtiera en una vía de entrada a México para migrantes centroamericanos no documentados, que cruzan por la ruta de Tenosique con la intención de transitar a través del territorio mexicano y llegar a Estados Unidos. Pese a que no existe un punto de aplicación de la encuesta en esta zona, la migración de tránsito se capta por medio de las entrevistas que se realizan a los flujos de devueltos por las autoridades migratorias mexicanas y estadounidenses.

El estado de Chiapas es, sin duda, el de mayor importancia en términos migratorios en la región sureste del país, pues colinda con Guatemala en una franja de aproximadamente 654 kilómetros de línea fronteriza, por donde cruza un gran número de visitantes locales y trabajadores fronterizos, así como migrantes centroamericanos no documentados que se dirigen, principalmente, a Estados Unidos. En términos de flujos migratorios, podemos dividir al estado de Chiapas en dos grandes regiones: la zona de selvas y montañas, por donde tiene lugar un número relativamente pequeño de cruces fronterizos, especialmente en Ciudad Cuauhtémoc y Carmen Xhan, y la zona de planicies, con un alto movimiento fronterizo en ambas direcciones, principalmente por Ciudad Hidalgo y Talismán, localidades de México que concentran el mayor flujo de toda la frontera, pues se conectan con importantes vías de comunicación y varios de los departamentos más poblados de Guatemala (véanse mapas 1 y 2).

Podemos identificar tres hitos históricos que transformaron la vida social y las relaciones interétnicas entre las poblaciones fronterizas de Guatemala y México. El primero es la definición de la frontera, establecida en el tratado Mariscal-Herrera de 1882.⁵ Este acontecimiento histórico no afectó la interacción social ni la circulación entre ambos países; por el contrario, propició una gran actividad comercial y laboral transfronteriza.

⁵ Tratado de Límites entre los Estados Unidos Mexicanos y la República de Guatemala, México, DF, 1882, en: <http://proteo2.sre.gob.mx/tratados/archivos/GUATEMALA-LIMITES.pdf>

Mapa 1. Geografía y densidades poblacionales en la frontera Guatemala-México

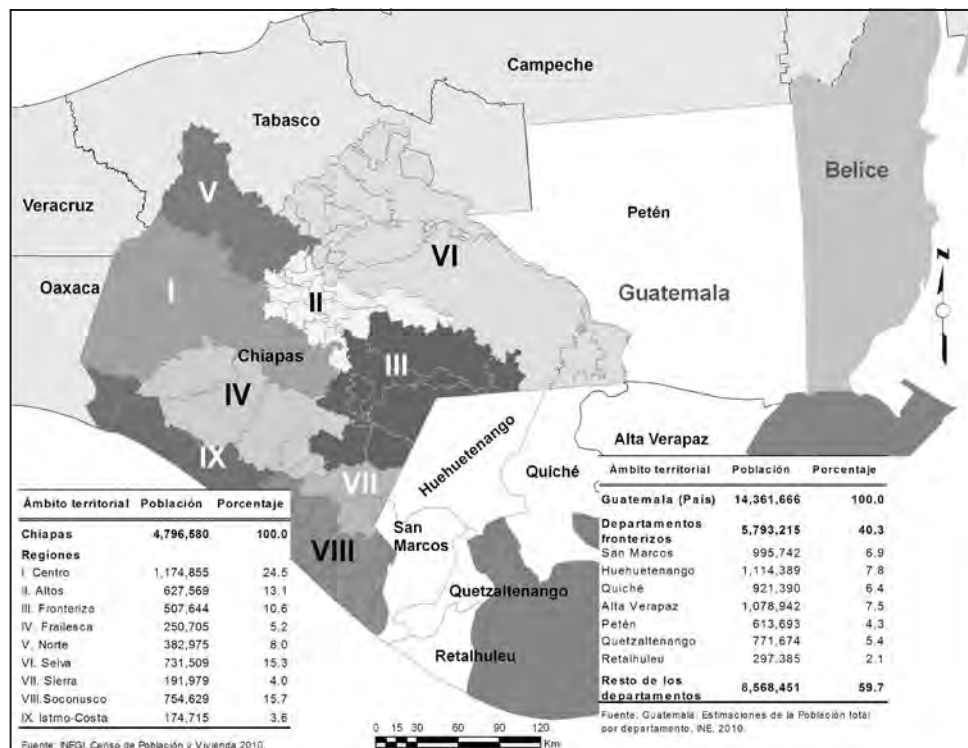

Fuente: Centro de Estudios Migratorios, UPM, 2012.

El segundo se desarrolló a finales del siglo XIX con el descubrimiento de la riqueza natural y económica de Chiapas, lo que trajo consigo la pronta colonización de la región fronteriza. Esta etapa fue de gran beneficio para la agricultura, sobre todo en la región del Soconusco, con el cultivo del café y el cacao, donde se trabajaron grandes extensiones de tierra con nuevos métodos de cultivo, fertilizantes y maquinaria moderna.⁶ Sin embargo, esto no cambió el patrón de producción basado en la gran propiedad y el uso intensivo de fuerza de trabajo, así como tampoco propició el desarrollo integral de la región ni el bienestar de su población.

⁶ Centro de Estudios Migratorios, *Diagnóstico general de los trabajadores en la frontera sur de México*, México, Instituto Nacional de Migración, 2005, p. 11.

El tercero se desarrolló a principios del siglo xx, cuando surgieron importantes movimientos migratorios de trabajadores dedicados a las actividades comerciales y se observó la llegada a México de guatemaltecos dedicados al cultivo del café. Este flujo creció gradualmente a lo largo del siglo pasado, e hizo cada vez más intensa la vida transfronteriza en estos países.

Durante la década de los ochenta, con el crecimiento de la agricultura en cultivos de ciclo corto, como la sandía, el melón, la papaya, el chile verde y la soya, aumentó la superficie cultivada y, por tanto, la demanda de trabajadores. Así, la región del Soconusco se consolidó como un centro agrícola que requería, además de trabajadores mexicanos, trabajadores temporales guatemaltecos para su sustento.⁷

En la actualidad, Chiapas es un estado dedicado esencialmente a las actividades agropecuarias y dedica una parte importante de su superficie a la ganadería y a la agricultura. Sin embargo, en los últimos años el crecimiento de ciudades como Tapachula ha favorecido el incremento de la demanda de mano de obra para la industria de la construcción y los servicios, sectores que cuentan con una importante participación de trabajadores guatemaltecos.

En Guatemala, al igual que en México, durante el siglo xix las tierras que eran propiedad comunal de los indígenas Mam y de otras etnias fueron expropiadas y vendidas a los extranjeros europeos que se dedicaron al cultivo del café. En un principio, estas tierras las trabajaban los jornaleros guatemaltecos, que lentamente fueron abandonando estas fincas para incorporarse a los procesos de migración de trabajadores fronterizos a México. Las tierras guatemaltecas fueron perdiendo interés entre los propietarios por motivos políticos, sociales y climáticos, entre otros.⁸

La relación histórica existente entre Guatemala y México es el origen de las condiciones actuales y de la dinámica migratoria en la frontera. Esta relación se sustenta en relaciones interétnicas y de reproducción social, vida transfronteriza, colonización de tierras (en especial de la región del Soconusco chiapaneco), extrema divergencia social entre dueños de las tierras o finqueros y trabajadores agrícolas (indígenas mexicanos y guatemaltecos), desarrollo de la caficultura, mercado laboral común y trabajo mal remunerado, a lo que se suma la creciente emigración en los últimos años de indígenas chiapanecos hacia las zonas urbanas del país y hacia Estados Unidos.

Por otro lado, también es imprescindible abordar el tema de los refugiados guatemaltecos en nuestro país. En los años setenta, en la región centroamericana se produjo una crisis económica y política que desembocó en conflictos armados, los

⁷ Germán Martínez, *Plantaciones, trabajo guatemalteco y política migratoria en la frontera sur de México*, Ocozocoautla de Espinosa, Gobierno del Estado de Chiapas / DIF-Chiapas / ICHC, 1994.

⁸ Centro de Estudios Migratorios, *op. cit.*, p. 17.

cuales se prolongaron y radicalizaron durante los años ochenta en Guatemala y El Salvador, aunados a la guerra de los *contras* que se oponían a la revolución sandinista que había triunfado en Nicaragua en 1979. Esta situación de conflictos generalizados motivó el desplazamiento de decenas de miles de centroamericanos dentro de su propio país, hacia países vecinos en la región y hacia otras naciones, como México, Estados Unidos y Canadá.

En Guatemala, la violencia social y el conflicto armado entre insurgentes, ejército y paramilitares alcanzó niveles muy profundos por las políticas que aplicó el gobierno en zonas rurales del norte y occidente del país para eliminar el apoyo a los grupos insurgentes, como ocurrió en parte de los departamentos de Petén, Quiché y Alta Verapaz. Esta situación de violencia, agresión y persecución de la población, sumada al deterioro de las condiciones de vida, provocó que entre 50 y 60 mil guatemaltecos, muchos de ellos indígenas, se desplazaran hacia la franja fronteriza del lado mexicano por la zona de Ixcán en Chiapas, que conjuntó a individuos, familias y comunidades enteras. De esta forma, el volumen de guatemaltecos en México se incrementó de manera sustancial en este periodo, dando lugar a campamentos de refugiados en este estado y, posteriormente, en Campeche y Quintana Roo. Algunos se transformaron en comunidades establecidas que hoy mantienen estrechos vínculos con sus lugares de origen, después del retorno a Guatemala de alrededor de 42 mil refugiados en la década de los noventa, tras firmarse los acuerdos de paz en 1996.⁹

1.2 DINÁMICA ACTUAL DE LA FRONTERA SUR DE MÉXICO

Las zonas fronterizas son ámbitos en los que interactúan grupos sociales de diferentes nacionalidades y donde convergen zonas de trabajo, actividad comercial y vida familiar, así como vías de comunicación y puntos de cruce que consolidan la relación del espacio geográfico entre dos países.

A pesar de la separación formal que impone una línea divisoria administrativa, que no deja de ser virtual en la mayoría de las ocasiones, como ocurre en la frontera Guatemala-México, la interacción y convergencia de intereses que se generan en las zonas fronterizas se extiende, en algunos casos, más allá de los municipios limítrofes entre dos países, dependiendo de la distancia a la que se encuentran los asentamientos poblacionales en otros municipios, así como de los lazos sociales y laborales que pueden vincular estos territorios y sus poblaciones con el país vecino.

⁹ Comisión Mexicana de Ayuda a Refugiados (COMAR), *Presencia de los refugiados guatemaltecos en México: Memoria*, México, SEGOB / COMAR / ACNUR / FCE, 2000.

Actualmente, la frontera sur de México tiene en funcionamiento diez puntos de internación para el cruce de peatones y vehículos, dos de ellos en la frontera con Belice en el estado de Quintana Roo (puente Subteniente López, en Chetumal, y La Unión, en la riera del Hondo), otros ocho en la frontera con Guatemala, uno en el estado de Tabasco (El Ceibo) y el resto en el estado de Chiapas (Frontera Corozal, Carmen Xhan, Ciudad Cuauhtémoc-Las Champas, Unión Juárez, Talismán, Suchiate II y Ciudad Hidalgo). La presencia de autoridades migratorias en los puntos de internación puede variar por diversos factores como la dinámica de los flujos o la existencia de instalaciones, independientemente de su formalización por la Comisión Internacional de Límites y Aguas entre México y Guatemala (véase mapa 2).¹⁰

Mapa 2. Puntos de internación con presencia migratoria en la frontera sur de México, 2011



Fuente: Centro de Estudios Migratorios, INM/UPM, 2012.

¹⁰ Durante los años ochenta, cuando decenas de miles de refugiados guatemaltecos llegaron a México, se abrieron puntos de internación y revisión que hoy no existen y que nunca se formalizaron por los gobiernos de México y Guatemala. Por otra parte, existe Nuevo Orizaba en Chiapas como punto formal de internación que colinda con Ingenieros en Guatemala, que nunca ha estado activo a pesar de estar reconocido por la Comisión Internacional de Límites y Aguas entre México y Guatemala.

Además de los puntos de cruce con presencia de autoridades migratorias mexicanas ya señalados, existen muchos otros de cruce informal a través de ríos y montañas a lo largo de toda la frontera con Guatemala y Belice. Por los puntos, formales e informales, transitan flujos de personas que se caracterizan por su heterogeneidad, diversidad de motivaciones de cruce, variedad de direcciones e intensidad según zonas. No obstante esta porosidad y aparente facilidad de acceso a la frontera sur de México, la complejidad topográfica de la misma (con ríos caudalosos, montañas, selva espesa y fauna peligrosa) hace del cruce un riesgo permanente, especialmente para los indocumentados, que suelen transitar por los caminos de más difícil acceso para evitar ser vistos por las autoridades migratorias mexicanas.

Considerando la heterogeneidad en la distribución del movimiento poblacional a través de toda esta frontera, es importante destacar que la dinámica migratoria objeto de estudio de la EMIF SUR se integra por dos grandes flujos: el laboral, mayoritariamente de origen guatemalteco, que se dirige a, o regresa de, México, y el que utiliza a México como territorio de tránsito hacia Estados Unidos y es retornado a su país de origen por las autoridades migratorias mexicanas o estadounidenses. Los devueltos que son de origen guatemalteco se incluyen en la encuesta desde su inicio en enero de 2004, los hondureños y salvadoreños a partir de julio de 2008.

En el caso del flujo que se dirige a México, la mayoría de los desplazamientos se concentra en las localidades cercanas a la costa del Pacífico, caracterizadas por una mayor dinámica laboral y comercial, por la concentración de asentamientos poblacionales y por condiciones de infraestructura carretera y ferroviaria en relativo buen estado entre los dos países. Este movimiento de población se produce principalmente desde Guatemala, por Tecún Umán y El Carmen, para ingresar a Chiapas por Ciudad Hidalgo y Talismán, respectivamente. Sin embargo, La Mesilla ha ido tomando importancia en la participación de este flujo.

Estos flujos proceden por lo general de los departamentos de San Marcos, Quetzaltenango, Huehuetenango y Retalhuleu, ubicados en el sur-occidente de Guatemala. San Marcos, en particular, es uno de los departamentos de mayor expulsión de migrantes y cuenta con 29 municipios, seis de los cuales son fronterizos.¹¹ En Huehuetenango, de los 31 municipios que lo conforman, nueve son fronterizos.¹² Por su parte, Quetzaltenango y Retalhuleu, a pesar de no colindar directamente con la línea fronteriza, muestran una dinámica migratoria similar a los departamentos antes mencionados, dada su cercanía geográfica y sus relaciones transnacionales con México.

¹¹ Ocos, Ayutla, Malacatán, Tajumulco, Sibinal y Tacaná. Véase Jacobo Dardón (coord.), *La frontera de Guatemala con México: aporte para su caracterización*, Guatemala, FLACSO-Guatemala, 2002, p. 397.

¹² Los municipios fronterizos son Tectitán, Cuilco, La Libertad, La Democracia, Santa Ana Huista, Jacaltenango, Nentón, San Mateo Ixtatán y Santa Cruz Barillas. *Ibidem*, p. 400.

Además, el flujo transfronterizo que viene a México desde Guatemala y cruza por la localidad de La Mesilla en Guatemala, e ingresa a nuestro país por Ciudad Cuauhtémoc, Chiapas, procede en su mayoría del departamento de Huehuetenango y, en menor proporción, de San Marcos y Quetzaltenango. Al igual que en los flujos anteriores, el departamento de Huehuetenango, Guatemala, se mantiene como uno de los departamentos de mayor expulsión de migrantes. En contraste, muestran una dinámica migratoria inferior en Guatemala los departamentos de San Marcos y Quetzaltenango, posiblemente debido a que se trata, mayoritariamente, de un flujo laboral a México que se emplea en la agricultura, con estancias más prolongadas en nuestro país.

Por otra parte, debe señalarse que existe un flujo significativo de migrantes que utilizan nuestro país para llegar a Estados Unidos, pero la mayoría de éstos no son entrevistados en la frontera terrestre del lado guatemalteco debido a los lugares y horarios en que realizan sus desplazamientos. Sin embargo, una parte de ellos se entrevista en su país de origen cuando son devueltos por las autoridades migratorias mexicanas y estadounidenses. Las rutas de cruce y tránsito por México utilizadas por estos flujos migratorios pueden ser afectadas por factores externos como el cambio en las políticas migratorias o la presencia de fenómenos naturales, entre otros factores (véase el apartado 2.4.3).

1.3 CARACTERIZACIÓN GENERAL DE LOS FLUJOS MIGRATORIOS

La caracterización de los flujos migratorios que concurren en la frontera sur de México considera cuatro elementos fundamentales:

- *Dirección.* Se distinguen dos tipos de flujos: a) *sur-norte* desde Centroamérica, principalmente de Guatemala, hacia México y Estados Unidos, y b) *norte-sur* desde México o Estados Unidos hacia Centroamérica, especialmente a Guatemala y, en menor medida, a Honduras y El Salvador, en el caso de los devueltos por las autoridades migratorias mexicanas y estadounidenses.¹³
- *Origen-destino.* El flujo *sur-norte* está integrado fundamentalmente por los procedentes de Guatemala y otros países centroamericanos. Se pueden identificar dos destinos: a) México, en particular hacia las zonas cercanas a la frontera, hacia algún otro lugar en Chiapas o demás estados fronterizos, y b) Estados Unidos, integrado básicamente por personas que sólo utilizan a México como

¹³ Silvia Irene Palma, *Caracterización de los movimientos de población en la frontera Guatemala-México*, Guatemala, FLACSO-Guatemala, 2003.

territorio de tránsito. El flujo inverso (*norte-sur*) se integra fundamentalmente por desplazamientos voluntarios que proceden de México y se dirigen hacia Guatemala, así como por desplazamientos forzados, de los devueltos por las autoridades migratorias mexicanas y estadounidenses hacia Guatemala, Honduras, El Salvador y Nicaragua, entre otros destinos.

- *Condición migratoria de cruce.* Documentada o indocumentada.
- *Motivo de cruce.* Laboral, comercial, familiar, turístico, entre otros.

Con respecto al motivo de cruce, destaca un intenso movimiento transfronterizo, compuesto predominantemente por visitantes locales, definidos como la población que se desplaza por razones familiares, de servicios o comerciales hacia México de manera cotidiana. Éstos residen en la región fronteriza del lado guatemalteco o beliceño y se dirigen hacia los centros urbanos más próximos en México, especialmente a las ciudades de Tapachula o Comitán, en Chiapas, y Chetumal en Quintana Roo.¹⁴ También existen destinos a pequeñas ciudades ubicadas casi sobre la línea fronteriza en el sur de Chiapas, como Ciudad Hidalgo, Talismán, Tuxtla Chico y otras. Estos desplazamientos, conceptualizados como un movimiento transfronterizo circular, cuya estancia en México puede ser de algunas horas, no son un flujo migratorio en el sentido estricto de la palabra.

Por otro lado, existen desplazamientos laborales que comprenden a los migrantes guatemaltecos que arriban al Soconusco u otras regiones de Chiapas, así como a otros estados de México, para trabajar o buscar trabajo, con la finalidad de mejorar sus ingresos y las condiciones de vida de sus familias. La mayoría de estos migrantes se incorporan al mercado laboral en actividades agrícolas y de servicios, y permanecen en México horas, días, semanas o, incluso, meses, dependiendo de la distancia entre el lugar de trabajo y su lugar de residencia, así como del tipo de trabajo que desempeñen.

Los trabajadores agrícolas, en la mayoría de los casos, permanecen en México más tiempo, ya sea semanas o meses. El periodo de mayor arribo es entre los meses de octubre y enero. En estas actividades la participación familiar es importante, ya que en aquellos lugares donde la demanda de mano de obra es mayor y el pago es a destajo o por tarea, trabajan varios miembros de la familia.

A los desplazamientos de trabajadores agrícolas se han agregado en los últimos años los traslados crecientes de trabajadores de la construcción y de los servicios en general. Estos migrantes se dirigen principalmente a Tapachula y a pequeñas ciudades

¹⁴ Véase Instituto Nacional de Migración, *Dossier de flujo de entradas de extranjeros por la frontera sur terrestre de México registradas por el Instituto Nacional de Migración 2008* en: http://www.inm.gob.mx/static/Centro_de_Estudios/Investigacion/Avances_Investigacion/Dossier_Frontera_Sur_2008_ver_27-08-09.pdf

de la línea fronteriza, cruzando casi a diario. Es importante señalar que la demanda de trabajadoras domésticas en Tapachula, así como las actividades de comercio informal en lugares cercanos a la frontera o en la misma línea, han propiciado un incremento de las trabajadoras fronterizas.

Existe otro flujo constituido por turistas y transmigrantes documentados, los cuales conforman un contingente pequeño y de corta estancia en nuestro país.

Por último, debe destacarse la presencia del flujo de transmigrantes no documentados, principalmente de origen guatemalteco, hondureño y salvadoreño, que intentan cruzar el territorio nacional con el objetivo de llegar a Estados Unidos utilizando a México como país de tránsito.

Una parte de la población transmigrante no documentada es retenida y devuelta por las autoridades migratorias mexicanas al cruzar la frontera sur o durante el trayecto por México; otra es retenida y devuelta por las autoridades migratorias estadounidenses; finalmente, unos cuantos logran internarse a territorio estadounidense y permanecer en ese país. En este grupo, existen también migrantes extrarregionales, como es el caso de los procedentes de América del Sur, el Caribe y países asiáticos y africanos.

El carácter clandestino de gran parte de estos migrantes hace más difícil su cuantificación. Se ocultan de las autoridades y de los grupos delictivos que operan en las zonas fronterizas. De hecho, muy pocos migrantes indocumentados con destino a Estados Unidos son detectados, lo que ocurre hasta que son retenidos por alguna autoridad o sufren algún atropello que les impide continuar su camino, o llegan a algún centro de atención (un hospital, por ejemplo).¹⁵ Establecer la magnitud exacta del flujo indocumentado en tránsito por México es complejo y actualmente sólo existen, como estimaciones indirectas, las cifras de aseguramientos y devoluciones realizados por las autoridades migratorias mexicanas y estadounidenses, así como las estadísticas sobre los deportados por Estados Unidos que reciben las autoridades migratorias de los países de origen.

La vigilancia y protección de los derechos humanos de estos migrantes ha adquirido una importancia relevante debido a su vulnerabilidad y a las constantes violaciones a que son sometidos por diferentes autoridades y grupos delictivos.

Respecto a la documentación migratoria para cruzar la frontera sur de México, podemos señalar que en el año 2011 había dos documentos utilizados con mayor frecuencia:

¹⁵ Olivia Ruiz Marrujo, "Los riesgos de cruzar, la migración centroamericana en la frontera México-Guatemala", en *Frontera Norte*, vol. 13, núm. 25, enero-junio de 2001, México, El Colegio de la Frontera Norte, pp. 7-41.

1) la Forma Migratoria de Visitante Local (FMVL);¹⁶ y 2) la Forma Migratoria de Trabajador Fronterizo (FMTF).¹⁷ El primer documento no autoriza a trabajar en México. En este tipo de desplazamiento destaca la elevada magnitud de cruces que se registra en ambas direcciones, que supera el millón de eventos al año, de acuerdo con la estadística oficial mexicana.¹⁸ Se utilizaban en menor medida la Forma Migratoria 3 (FM3), y la Forma Migratoria 2 (FM2). Aun cuando quienes cruzan esta frontera cuentan con opciones para ingresar de forma legal a nuestro país, no todos las utilizan, principalmente los transmigrantes, que componen un flujo predominantemente no documentado.

Los guatemaltecos que se dirigen a Chiapas a trabajar en el sector agrícola pueden obtener la FMTF que otorga el INM en forma de credencial, la cual autoriza la estancia y cualquier actividad laboral lícita en territorio chiapaneco hasta por un año, y permite múltiples entradas. Es importante señalar que para los trabajadores fronterizos no agrícolas, que se internaban por la frontera sur de México, no existía hasta 2008 documento alguno que les permitiera trabajar, y muchos de ellos trabajaban sin la autorización correspondiente, a pesar de haberse internado a México con un documento migratorio autorizado: Pase Local o FMVL.

La relativa facilidad para cruzar de un país a otro, la cercanía entre los asentamientos humanos en ambos lados de la frontera, la existencia de lazos sociales, culturales y comerciales, así como la escasa infraestructura del control fronterizo, han dado lugar

¹⁶ De acuerdo con la circular núm. 006-2000 del INM, con fecha del 16 de mayo de 2000, la FMVL se otorgaba a guatemaltecos residentes en los departamentos de San Marcos, Quetzaltenango y Huehuetenango, y les permitía trasladarse hasta Tapachula a aquellos que ingresaban por Ciudad Hidalgo o Talismán, y hasta Comitán para los que se internaban por Ciudad Cuauhtémoc y Carmen Xhan. Facilidades similares se otorgaban a los poseedores del Pase Local. Según acuerdo publicado el 12 de marzo de 2008 en el *Diario Oficial de la Federación*, se ampliaron los beneficios de la FMVL para los residentes guatemaltecos de los departamentos de Quiché, Petén, Alta Verapaz y Retalhuleu, además de permitir el tránsito local para los visitantes locales en los municipios que se encuentran en una franja de 100 kilómetros del lado mexicano, partiendo de la frontera sur de México en los estados de Chiapas, Tabasco y Campeche. La vigencia de la nueva FMVL es de cinco años a partir de la fecha de expedición, y permite múltiples entradas sin exceder una estancia continua en México mayor a tres días.

La FMVL para beliceños se regula por la circular núm. 003/2002 del INM del 6 de agosto de 2002 y les permite trasladarse por todo el estado de Quintana Roo.

¹⁷ A partir de marzo de 2008, el INM expide la Forma Migratoria de Trabajadores Fronterizos (FMTF), que sustituye a la Forma Migratoria de Visitante Agrícola (FMVA) y tiene vigencia de un año. Esta forma otorga facilidades en la internación de nacionales guatemaltecos y beliceños que pretendan desempeñarse como trabajadores fronterizos temporales en las entidades federativas de Chiapas, Quintana Roo, Tabasco y Campeche; posibilita el emplearse en cualquier actividad lícita, siempre y cuando exista una oferta de trabajo por parte de un empleador mexicano y cumpla con los requisitos establecidos, con el fin de regularizar su situación (véase *Diario Oficial de la Federación* del 12 de marzo de 2008).

¹⁸ Instituto Nacional de Migración, "Dossier de flujo...", *op. cit.*

a cuantiosos flujos de personas que se internan al territorio mexicano sin documentos migratorios, en su mayoría visitantes locales que permanecen en México por algunas horas.

Hay que señalar que los flujos de migrantes se inscriben en una articulación migratoria regional, en la medida en que involucran a más de dos países como origen, tránsito o destino, ya que, además de los guatemaltecos que se desplazan a México de manera cotidiana, existe una dinámica migratoria que involucra a Centroamérica, México y Estados Unidos.

Lograr cuantificar y caracterizar a los diversos flujos que transitan en las dos direcciones no es fácil, debido a múltiples factores, entre ellos:¹⁹

- a) La naturaleza indocumentada de una fracción de los movimientos, que por lo tanto no son registrados por los sistemas de control migratorio vigentes, y
- b) Las deficiencias administrativas en los sistemas de registro de los flujos documentados, debido a la limitada disponibilidad de recursos humanos calificados y tecnología para realizar esta labor en forma adecuada, ágil y confiable.

¹⁹ Silvia Irene Palma, *op. cit.*

2. ENCUESTA SOBRE MIGRACIÓN EN LA FRONTERA SUR DE MÉXICO (EMIF SUR)

2.1 ANTECEDENTES

El antecedente más importante, desde el punto de vista conceptual y metodológico, de la EMIF SUR es la *Encuesta sobre Migración en la Frontera Norte de México* (EMIF NORTE), iniciada en 1993 por El Colegio de la Frontera Norte (EL COLEF), el Consejo Nacional de Población (CONAPO) y la Secretaría del Trabajo y Previsión Social (STPS). Posteriormente, el Instituto Nacional de Migración (INM) se sumó a este proyecto, seguido de la Secretaría de Relaciones Exteriores (SRE). La EMIF NORTE ha logrado cuantificar y caracterizar los flujos migratorios de mexicanos que se dirigen a, o regresan de, trabajar o buscar trabajo en la frontera norte de México o en Estados Unidos, y ha mostrado su eficiencia en la captación de las características sociodemográficas y laborales de los migrantes, tanto en su lugar de origen como de destino. Sus resultados han sido utilizados por las distintas dependencias e instancias vinculadas con el fenómeno migratorio para la realización de estudios e investigaciones académicas, así como para fundamentar acciones o políticas públicas en la materia. En este sentido, la EMIF NORTE se ha convertido en un observatorio estadístico fundamental para el estudio de la emigración mexicana.

Con el objeto de integrar y actualizar el conocimiento existente sobre la frontera sur y su dinámica económico-laboral, así como de desarrollar un observatorio de flujos migratorios en la frontera México-Guatemala con características similares al de la frontera norte del país, EL COLEF, en colaboración con El Colegio de México (EL COLMEX), El Colegio de la Frontera Sur (ECOSUR) y la Facultad Latinoamericana de Ciencias Sociales con sede en Guatemala (FLACSO-Guatemala), llevaron a cabo las siguientes actividades: 1) investigación documental de la dinámica migratoria laboral y social de la región,

basada en estudios precedentes e información estadística oficial; 2) entrevistas con las autoridades locales, responsables de aeropuertos y centrales camioneras, tanto en México como en Guatemala,²⁰ y 3) trabajo de campo, consistente en la aplicación de una prueba piloto en Guatemala a partir de un cuestionario adecuado al contexto de la frontera Guatemala-México. La información recabada aportó elementos básicos para establecer las localidades, zonas y puntos de muestreo, así como los horarios y requerimientos de personal para poner en marcha el nuevo observatorio.

Con base en los resultados de estas actividades, las instituciones participantes en la EMIF NORTE decidieron iniciar en enero de 2004 el primer levantamiento del proyecto interinstitucional denominado *Encuesta sobre Migración en la Frontera Guatemala-México*, EMIF GUAMEX, al que en 2005 se sumó la Secretaría de Relaciones Exteriores (SRE), y que a partir de su sexto levantamiento (julio de 2008) recibe el nombre de *Encuesta sobre Migración en la Frontera Sur de México* (EMIF SUR), debido a la ampliación de su cobertura al incluir a los migrantes originarios de Honduras y El Salvador que son devueltos a su país de origen por las autoridades migratorias mexicanas y estadounidenses. En octubre de 2011 se unió al proyecto la Secretaría de Salud (SS) momentáneamente.

De esta manera, la EMIF NORTE y la EMIF SUR se complementan para proporcionar un panorama integral del fenómeno migratorio que ocurre en el territorio mexicano, conformando un observatorio que permite captar la migración laboral de carácter temporal a la frontera sur de México, la migración que utiliza nuestro país como territorio de tránsito y la emigración de mexicanos a la frontera norte y hacia Estados Unidos.

2.2 OBJETIVO GENERAL

El objetivo de la encuesta es profundizar en el conocimiento del flujo migratorio laboral que cruza por la frontera entre Guatemala y México, con el propósito de trabajar en México o Estados Unidos, así como de los migrantes indocumentados que utilizan el territorio mexicano como país de tránsito y son devueltos a Guatemala, Honduras y El Salvador por las autoridades migratorias mexicanas y estadounidenses. Se pretende cuantificar el volumen de todos los flujos migratorios y destacar los principales aspectos económicos, sociales y demográficos, así como las condiciones y trayectorias laborales de las personas que los integran.

²⁰ Silvia Irene Palma (coord.), *Estudio de movimientos de población en la frontera Guatemala-México*, Fase Inicial/preparatoria de proyecto, Informe de trabajo de campo, Guatemala, 2003.

2.3 ASPECTOS METODOLÓGICOS GENERALES

Con base en técnicas empleadas en las ciencias naturales para medir los desplazamientos periódicos, estacionales o cíclicos de especies migratorias que se trasladan de un lugar a otro, a través de ríos o rutas preestablecidas, la metodología empleada en la EMIF NORTE y la EMIF SUR aprovecha la analogía que puede establecerse entre estos desplazamientos y los flujos migratorios que comunican regiones de uno o más países. La medición de los flujos migratorios se realiza en ambas direcciones, esto es, antes de llegar o al regreso del lugar de destino, así como cuando son devueltos por las autoridades migratorias de México o Estados Unidos. De esta manera, las zonas fronterizas no sólo son emisoras y receptoras de migrantes, sino que al mismo tiempo actúan como áreas de recepción de un elevado número de migrantes devueltos por las autoridades migratorias. Siendo, entre otros factores, los mercados de trabajo que atraen migrantes de uno a otro lado de la frontera, así como las redes sociales y familiares que utilizan los migrantes en sus desplazamientos, los que convierten a las ciudades fronterizas en un observatorio natural de desplazamientos migratorios internacionales.

Retomando la analogía establecida con las ciencias naturales, es posible transformar este observatorio natural en uno estadístico, ya que el cauce de los ríos de migrantes que se desplazan en determinado momento se hace tan estrecho como el ancho de una puerta en una terminal de autobuses o aeropuerto, haciendo posible su enumeración en ese instante y, en consecuencia, la expansión de las características observadas mediante la aplicación de cuestionarios y la utilización de técnicas estadísticas.

El conocimiento preciso de la dinámica de los flujos migratorios en las ciudades de cruce permite el diseño de un muestreo en varias etapas, que se ajusta de manera estricta a la definición de selección aleatoria, en el sentido de asociar a las unidades (constituidas por una dimensión geográfica y otra temporal) de cada etapa una probabilidad fija y conocida de ser seleccionada y, por lo tanto, construir estimadores de volumen al ponderar las unidades muestrales y generalizar las conclusiones encontradas en la muestra.²¹

Es importante mencionar que las probabilidades de selección de cada flujo son diferentes; por ello, cada población objetivo debe ser considerada estadísticamente y, para efectos muestrales como una población independiente, sujeta a muestreo.

²¹ En el disco compacto anexo se incluyen los intervalos de confianza de las variables básicas, con la finalidad de que el usuario disponga de elementos que le permitan explotar adecuadamente la información estadística que se presenta en esta publicación.

2.3.1 UNIDADES DE OBSERVACIÓN

La población objetivo se selecciona del flujo total de personas que transitan por el punto de muestreo, lo cual permite determinar la probabilidad de seleccionar a un migrante. A los integrantes del flujo total se les denomina unidades de observación, las cuales corresponden a los desplazamientos de personas que pasan por el punto de muestreo, independientemente de que pertenezcan o no a la población objetivo.

En el apartado 2.4.6 se explica la mecánica a partir de la cual se enumeran las personas que pasan por el punto de muestreo y se selecciona a la población objetivo.

2.3.2 UNIDADES DE SELECCIÓN

Las unidades de selección del marco muestral se constituyen en dos dimensiones (*geográfico-temporal*) y en varias etapas. A continuación se exponen las etapas y unidades que conforman ambas dimensiones. La manera en que estas dimensiones interactúan y son utilizadas como unidades de aproximación del desplazamiento migratorio se puede observar en el diagrama 1.

Diagrama 1. Marco muestral

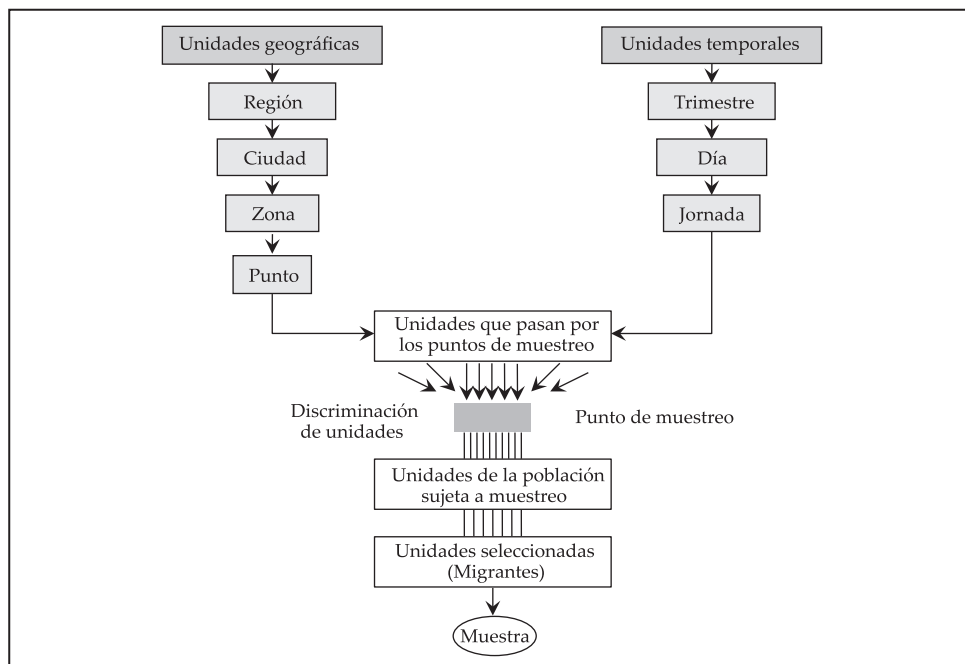

Dentro de una región de muestreo se escoge una ciudad; dentro de ésta, una zona; y, en esa zona, un punto. A su vez, para proceder a la definición de una unidad temporal, se elige un trimestre, de éste un día de la semana; y, del día, una jornada específica. De esa manera se capta un evento o desplazamiento (no necesariamente migratorio), estableciendo el binomio *punto-jornada*. Capturado este desplazamiento, se determina si es o no de naturaleza migratoria.

Es importante aclarar que este marco muestral es dinámico, es decir, las etapas y sus unidades, así como los pesos a ellas asignados, pueden variar a lo largo del tiempo, en virtud de modificaciones de la distribución *geográfico-temporal* de los flujos migratorios. Por esta razón, en noviembre de 2010 se llevó a cabo un levantamiento de información con el propósito de actualizar el marco muestral de la encuesta, con lo cual se pudo identificar los cambios en la dinámica de los flujos migratorios bajo observación.

Etapas y unidades geográficas

Regiones de muestreo. La primera partición del espacio por el que pasa el flujo migratorio se realiza al determinar regiones de muestreo. Algunos de los criterios para establecerlas son los siguientes:

- *La infraestructura de las vías de comunicación.* Las rutas que siguen los migrantes en sus desplazamientos no se alejan de la infraestructura existente, la cual, en ocasiones, responde precisamente al flujo de migrantes. Por ello, la definición de las regiones de muestreo debe tomar en cuenta las vías de comunicación; y
- *Las ciudades o regiones de origen y destino de los migrantes.* Las rutas de los migrantes siguen una lógica que se establece en función del mercado laboral y de la existencia de redes sociales y familiares, tanto en las zonas de salida como en las de llegada. Por esa razón, la delimitación de regiones de muestreo debe contemplar estos aspectos.

Ciudades de muestreo. Dentro de cada región de muestreo se identifican las ciudades que la integran. A cada una de ellas se asigna, como medida relativa de tamaño, el porcentaje del flujo que capta de la región de muestreo.

Zonas de muestreo. En cada una de las ciudades seleccionadas se ubican las zonas de muestreo; a éstas se les asigna, como medida relativa de tamaño, el porcentaje del flujo que capta de la ciudad correspondiente.

Puntos de muestreo. En cada una de las zonas de muestreo se establecen puntos por donde pasan las personas que llegan a estas zonas, de forma que el paso por estos puntos se realice una sola vez por visita a la ciudad. A estos puntos se les asigna, como medida relativa de tamaño, el porcentaje del flujo de la zona que pasa por cada sitio.

Etapas y unidades temporales

Se consideran como unidades temporales el trimestre, el día de la semana e intervalos de tiempo identificados como jornadas, con duración variable dependiendo del flujo y de la dinámica migratoria de la zona.

Trimestres de muestreo. Es la unidad de tiempo de organización del operativo para la aplicación de cuestionarios y la referencia mínima de representación estadística para la interpretación temporal de los resultados de la encuesta.

Días de muestreo. Es la unidad de tiempo seleccionada para la aplicación de los cuestionarios dentro del trimestre de muestreo.

Jornadas o turnos de muestreo. Es el intervalo inferior de tiempo durante el cual suceden los desplazamientos migratorios. En algunas ocasiones, la jornada solamente dura el tiempo en el cual los pasajeros de un avión permanecen en el aeropuerto, mientras que en otras se definen intervalos de ocho horas, durante las cuales transitan personas de manera continua.

2.3.3 MÉTODO DE SELECCIÓN DE LA MUESTRA

El método de selección es polietápico; las etapas están constituidas por las unidades geográficas y temporales antes mencionadas. La selección de las unidades comienza por las unidades geográficas hasta llegar al punto de muestreo, y prosigue con las unidades temporales hasta llegar a la jornada de muestreo. Es a partir de ese binomio *punto-jornada* que se seleccionan los desplazamientos.

Las unidades espaciales y sus probabilidades de selección son:

- *Región de muestreo*, con probabilidad uno, dado que para efectos muestrales cada ciudad se considera como una sola región;
- *Ciudad de muestreo*, con probabilidad de selección uno, dado que para efectos muestrales todas las ciudades son incluidas en la muestra;
- *Zona de muestreo*, con probabilidad de selección proporcional al flujo de personas que pasa por esa zona de muestreo con respecto a la ciudad seleccionada;

- *Punto de muestreo*, con probabilidad de selección proporcional al flujo de personas que pasa por el punto, con respecto a la zona de la ciudad seleccionada.

Una vez que se ha seleccionado el punto de muestreo, se eligen las unidades temporales de la siguiente forma:

- *Trimestre de muestreo*, con probabilidad uno, dado que el diseño de la encuesta es trimestral;
- *Día de muestreo*, unidad que se selecciona de manera determinista para facilitar la operación de la encuesta. La selección se realiza de tal forma que los distintos días de la semana tengan una participación similar durante el trimestre, y así garantizar su representatividad en la muestra;
- *Jornada o turno de muestreo*, con base en el volumen y las características del flujo se establece el horario y número de jornadas por día, otorgando probabilidades de selección proporcional al flujo de personas que pasan durante el día y jornada en el punto de muestreo seleccionado. En estas unidades es necesario, para la construcción del marco muestral, realizar operativos de enumeración específicos que permitan calcular los pesos o probabilidades de selección de cada punto.

Una vez que se ha determinado el binomio *punto-jornada*, se seleccionan los desplazamientos generales y, a partir de ellos, los desplazamientos migratorios. El migrante es identificado mediante una cédula filtro, la cual es un conjunto de preguntas que operativamente lo distinguen de la población que no es objeto de estudio, como son los turistas o visitantes locales de naturaleza no laboral, entre otros.

2.3.4 MÉTODO DE PONDERACIÓN DE LAS UNIDADES MUESTRALES

Se calcula un factor de expansión para cada unidad muestral, es decir, para cada cuestionario. El proceso de cálculo, aunque en apariencia complejo, es conceptualmente sencillo y parte del principio de ponderación de cualquier muestreo polietápico que asocia un factor de expansión con cada etapa.

En este caso, se hace ligeramente más complejo en virtud de que las etapas se refieren a dos dimensiones: un conjunto de etapas geográficas y uno de etapas temporales. Así, el factor último de expansión o ponderador general, es el resultado del producto de los factores de cada etapa y cada dimensión, así como el factor de discriminación que se genera al momento del levantamiento de la encuesta, como se observa en el diagrama 2.

Diagrama 2. Ponderador general

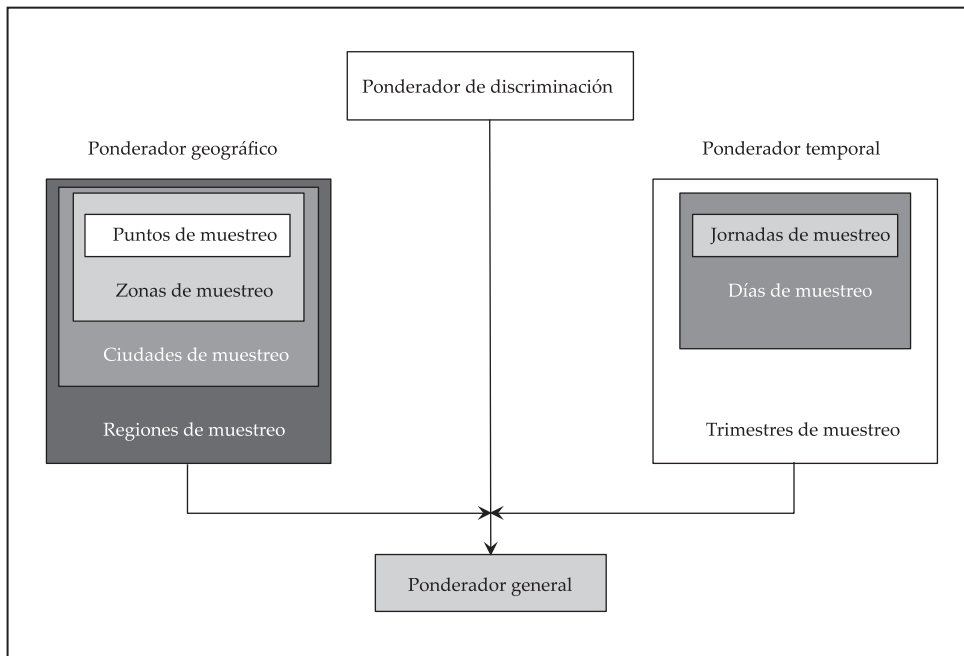

Ponderador de discriminación

Para un cuestionario en particular, n es el número total de personas que pasan por el punto de muestreo durante la aplicación de la cédula filtro y el cuestionario, y k es el número de renglones ocupados de la cédula filtro. El ponderador de esta etapa viene dado por la expresión:

$$\left(\frac{k}{n}\right)^{-1}$$

Ponderación de las unidades geográficas

El cálculo de los ponderadores de las unidades geográficas se controla a partir de un punto de muestreo.

- *Puntos de muestreo.* Sea $A_Z = \{\text{puntos de muestreo de la zona } Z\} = \{a_1, a_2, \dots, a_k\}$, de tal forma que A_Z tiene definido un espacio de probabilidades de selección de dichos puntos (accesos de llegada en paradas de autobuses, aeropuertos, etc.), y representa el peso de cada punto en la zona, en términos del flujo que pasa por dicho punto. Ese peso se determina a partir de enumeraciones previas en el punto. Sea además a_i el punto de muestreo seleccionado, y en donde se denota pA_Z como la probabilidad de selección del punto a_i , el ponderador asociado con los puntos de muestreo es:

$$(pA_Z)^{-1}$$

- *Zonas de muestreo.* Sea $B_C = \{\text{zonas de muestreo de la ciudad } C\} = \{b_1, b_2, \dots, b_k\}$, de tal forma que en B_C se tiene definido un espacio de probabilidad que corresponde a las probabilidades de selección de dichas zonas y representa el peso de la zona en la ciudad en términos del flujo que pasa por esa zona. El peso se determina a partir de enumeraciones previas en la zona referentes a la capacidad de absorción del flujo en la misma, en términos del número de autobuses o aviones que llegan, como de investigaciones locales que permiten la asignación de “pesos” a cada zona de la ciudad. Sea además b_i la zona seleccionada en la ciudad y qB_C la probabilidad de selección de la zona b_i , de tal forma que el ponderador asociado con las zonas de muestreo de la ciudad C es:

$$(qB_C)^{-1}$$

- *Ciudades de muestreo.* Sea $D_R = \{\text{ciudades de la región } R\} = \{d_1, d_2, \dots, d_k\}$, de tal forma que en D_R se tiene definido un espacio de probabilidad que corresponde a las probabilidades de selección de esas ciudades al interior de la región considerada. Las ciudades se seleccionan con certeza, por lo que su probabilidad es igual a $rD_R = 1$. Sea además d_i la ciudad seleccionada, de forma que su probabilidad de selección rD_R y el ponderador asociado con las ciudades de muestreo de la región R se define por:

$$(rD_R)^{-1} = (1)^{-1} = 1$$

- *Regiones de muestreo.* Sea $R_I = \{\text{las regiones de muestreo } I\} = \{R_1, R_2\}$. Las regiones se seleccionan con certeza; en consecuencia, su probabilidad es igual a $sR_I = 1$ y su ponderador es:

$$(sR_I)^{-1} = (1)^{-1} = 1$$

Por tanto, de acuerdo con estas condiciones, el ponderador geográfico está dado por la expresión:

$$(pA_Z \times qB_C \times rD_R \times sR_I)^{-1}$$

que corresponde a un cuestionario aplicado en un punto de muestreo de A_Z en una zona de muestreo de B_C en una ciudad de muestreo de D_R y en una región R_I .

Ponderación de las unidades temporales

Una vez estimado el ponderador geográfico, se calcula el ponderador de las unidades temporales de selección para una jornada fija de muestreo.

- *Jornadas o turnos de muestreo.* Sea $E_F = \{\text{jornadas del día } F\} = \{e_1, e_2, \dots, e_k\}$. Esta división del horario de funcionamiento de una zona o punto de muestreo debe establecerse localmente. El principio general es considerar el horario dentro del cual existe un flujo de personas por la zona. En este conjunto de horas de muestreo se define una distribución de probabilidad que refleje la distribución del flujo a lo largo del horario del punto o zona. Usualmente, esta distribución es conocida por los administradores de paradas de autobuses, aeropuertos y demás. Sea $tE_F = \{\text{jornada seleccionada del día, } F\} =$ la probabilidad de selección del intervalo de tiempo seleccionado en el día. En estas condiciones, el ponderador de la jornada de muestreo se define por:

$$(tE_F)^{-1}$$

- *Días de muestreo.* Se ilustra el procedimiento para un día de la semana determinado. Dicho cálculo es igual para los otros días. Sea $G_T = \{\text{lunes del trimestre } T\} = \{g_1, g_2, \dots, g_k\}$, de tal forma que en cada trimestre se tendrá el conjunto $uG_T = \{\text{lunes seleccionados del trimestre } T\}$. En estas condiciones, el factor de expansión de los lunes del trimestre T es el inverso de la expresión de cardinalidad uG_T , que corresponde al peso de los lunes en la muestra, es decir:

$$(uG_T)^{-1}$$

- *Trimestres de muestreo.* Sea $T_J = \{\text{los trimestres de muestreo } J\} = \{T_1, T_2, T_3, T_4\}$. Los trimestres se seleccionan con certeza; en consecuencia, su probabilidad es igual a uno y su ponderador es:

$$(vT_J)^{-1} = (1)^{-1} = 1$$

Por tanto, en estas condiciones el ponderador asociado con las unidades temporales se define por:

$$(tE_F \times uG_T \times vT_J)^{-1}$$

que corresponde a un cuestionario aplicado en una jornada de muestreo tE_F , en un día de muestreo uG_T y en un trimestre de muestreo vT_J .

Ponderador general

Es el resultado de multiplicar el ponderador de discriminación por los ponderadores geográfico y temporal. Se define por:

$$\left(\overbrace{\left[\frac{k}{n} \right]}^{\text{Ponderador de discriminación}} \times \overbrace{pA_Z \times qB_C \times rD_R \times sR_I}^{\text{Ponderador geográfico}} \times \overbrace{tE_F \times uG_T \times vT_J}^{\text{Ponderador temporal}} \right)^{-1}$$

La incorporación de La Mesilla como ciudad de muestreo, entre enero de 2007 y diciembre de 2010, alteró la estimación del volumen y de algunas características básicas de los flujos voluntarios (procedentes de Guatemala a México y de México a Guatemala), por lo cual la Comisión Técnica de la EMIF SUR decidió hacer algunos ajustes en el cálculo del ponderador general (véase el apartado 2.4.5).

2.4 MECÁNICA DE APLICACIÓN Y PRINCIPALES CAMBIOS A LA EMIF SUR

Los desplazamientos de población que son captados por la EMIF SUR se dan en dos direcciones, de *sur a norte* y de *norte a sur*, lo cual da como resultado cuatro flujos de desplazamientos: los procedentes de Guatemala y de México, que podríamos clasificar como desplazamientos voluntarios; y los desplazamientos forzados: devueltos por las autoridades migratorias mexicanas y devueltos por las autoridades migratorias estadounidenses. Cada uno de los desplazamientos forzados se divide en tres grupos según la nacionalidad de los devueltos (guatemaltecos, hondureños y salvadoreños). De esta manera, se obtienen ocho poblaciones objetivo: dos que coinciden con los desplazamientos voluntarios y seis a partir de los devueltos (véase el diagrama 3).²²

2.4.1 POBLACIONES OBJETIVO

Procedentes de Guatemala

Del total del flujo procedente de Guatemala con destino a México o Estados Unidos, se selecciona la población objetivo mediante una cédula filtro: individuos de 15 años o más,²³ no nacidos en Estados Unidos o México, procedentes de Guatemala u otro país y que cruzarán a México con el propósito de trabajar o buscar trabajo en México o Estados Unidos, o bien, permanecer en alguno de esos países por un periodo mayor a un mes.

Acotaciones para esta población objetivo:

²² En el disco compacto anexo se incluyen los cuestionarios, así como las cédulas filtro empleadas para identificar al migrante.

²³ En los levantamientos de la EMIF SUR, efectuados de enero de 2004 a junio de 2006, eran entrevistadas las personas de 14 años o más, y a partir de julio de 2006 se excluye a los menores de 15 años, es decir, se entrevista a los de 15 años o más.

Diagrama 3. Dirección de desplazamientos, flujos y poblaciones objetivo

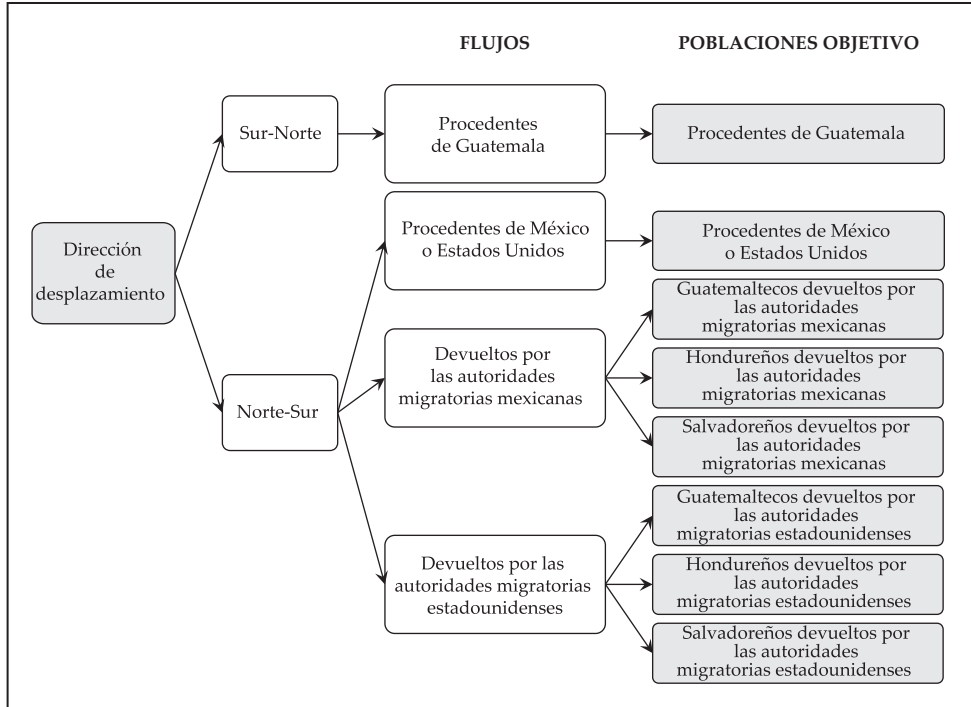

- Esta definición rebasa conceptualmente el flujo migratorio laboral propiamente dicho, ya que capta personas cuya estancia en México o en Estados Unidos se debe a motivaciones no laborales, como visitar familiares o amigos, estudios o paseo, entre otras, y que declararon que permanecerán en territorio mexicano o estadounidense más de un mes. De este modo, aun cuando al momento de la entrevista no son migrantes laborales, con el paso del tiempo pueden convertirse en uno de ellos al tener que desarrollar alguna actividad productiva para solventar su estancia;
- Básicamente proporciona información de los migrantes transfronterizos, ya que no se obtuvieron suficientes casos de migrantes que van a laborar más allá de la zona fronteriza de Chiapas-Guatemala, así como tampoco se obtuvieron suficientes casos de migrantes que se dirigen a Estados Unidos y que utilizan a México como país de tránsito.

Procedentes de México o Estados Unidos

Del total del flujo procedente de México o Estados Unidos con destino a Guatemala, se selecciona la siguiente población objetivo mediante una cédula filtro: individuos de 15 años o más,²⁴ no nacidos en Estados Unidos o México, procedentes de México o Estados Unidos, y cuyo desplazamiento tuvo por motivo trabajar o buscar trabajo en México o Estados Unidos, o permanecer en alguno de esos países por un periodo mayor a un mes. Este flujo incluye también a las personas que viven en alguno de estos dos países y que regresan de visita a su país de origen.

Acotaciones para esta población objetivo:

- Esta definición rebasa conceptualmente el flujo migratorio laboral propiamente dicho, ya que capta personas cuya estancia en México o en Estados Unidos fue por motivos no laborales, como visitar familiares o amigos, estudios o paseo, entre otras, y que declararon haber permanecido en territorio mexicano o estadounidense más de un mes y es posible que hayan desarrollado alguna actividad productiva para solventar su estancia;
- Debido a que es un flujo que se desplaza en dirección *norte-sur*, teóricamente es posible entrevistar a algunos migrantes que no entraron a México por la frontera terrestre con Guatemala. El cuestionario contiene reactivos que permiten identificarlos;
- Básicamente, proporciona información de los migrantes transfronterizos, ya que no se obtuvieron suficientes casos de migrantes que van a laborar más allá de la zona fronteriza de Chiapas-Guatemala. Tampoco se obtuvieron suficientes casos de migrantes que proceden de Estados Unidos, debido principalmente a que el retorno a su país de origen se hace en avión, sin tener la necesidad de recorrer el territorio mexicano para su regreso. Sin embargo, no hay que dejar de señalar que una alta proporción de guatemaltecos que ya se encuentra en Estados Unidos se convierte en migrantes permanentes.

Guatemaltecos devueltos por las autoridades migratorias mexicanas

En el caso del flujo de guatemaltecos devueltos por las autoridades mexicanas no se requiere una cédula filtro para seleccionar la población objetivo, la cual se define de la siguiente manera: individuos de 15 años o más, que declararon ante las autoridades

²⁴ *Ibidem.*

migratorias mexicanas haber nacido en Guatemala, que se encontraban en territorio mexicano sin la documentación requerida, que son retenidos y devueltos a su país por las localidades fronterizas guatemaltecas de El Carmen (flujo captado desde 2004) y La Mesilla (flujo captado desde 2007).

Hondureños devueltos por las autoridades migratorias mexicanas

En el caso del flujo de hondureños devueltos por las autoridades mexicanas tampoco se requiere una cédula filtro para seleccionar la población objetivo, la cual se define de la siguiente manera: individuos de 15 años o más, que declararon ante las autoridades migratorias mexicanas haber nacido en Honduras, que se encontraban en territorio mexicano sin la documentación requerida y que fueron retenidos y devueltos a su país por la localidad de El Corinto, Honduras. Este flujo es captado por la EMIF SUR desde julio de 2008.

Salvadoreños devueltos por las autoridades migratorias mexicanas

En el caso del flujo de salvadoreños devueltos por las autoridades mexicanas tampoco se requiere una cédula filtro para seleccionar la población objetivo, la cual se define de la siguiente manera: individuos de 15 años o más, que declararon ante las autoridades migratorias mexicanas haber nacido en El Salvador, que se encontraban en territorio mexicano sin la documentación requerida y que fueron retenidos y devueltos a su país por la localidad de La Hachadura, El Salvador. Este flujo es captado por la EMIF SUR desde julio de 2008.

Acotaciones para los devueltos por las autoridades migratorias mexicanas a Guatemala, Honduras y El Salvador:

- En su mayoría son migrantes nacidos en esos países; no obstante, es posible entrevistar a migrantes de otras nacionalidades, debido a que, de alguna manera, lograron identificarse con esa nacionalidad ante las autoridades migratorias mexicanas en el momento de su retención y son devueltos a esos países;
- Incluye a migrantes que residen en su país de nacimiento y fuera de éste;
- Son migrantes que, en su mayoría, se dirigían a Estados Unidos y, por lo tanto, pudieron haber sido retenidos en cualquier parte del territorio mexicano;
- Incluye a migrantes que cruzaron la frontera de Guatemala a México por cualquier punto o localidad fronteriza, no necesariamente donde se aplica la encuesta;

- La mayoría de los desplazamientos son de carácter laboral, aunque también incluye a personas que se desplazan para cambiar de residencia, visitar a familiares o amigos, entre otros motivos. Los cuestionarios contienen variables que permiten diferenciarlos;
- Conceptualmente, es posible que incluya a algunos migrantes que iniciaron su viaje en Estados Unidos y que, al cruzar a territorio mexicano para llegar a su país de origen, fueron retenidos y devueltos por las autoridades migratorias mexicanas. Aunque este supuesto es poco probable, los cuestionarios contienen variables que permiten diferenciarlos.

Guatemaltecos devueltos por las autoridades migratorias estadounidenses

Para los guatemaltecos devueltos por las autoridades migratorias estadounidenses existe una cédula filtro que permite seleccionar la siguiente población objetivo: individuos de 15 años o más, que utilizaron el territorio mexicano para llegar a Estados Unidos, que declararon ante las autoridades migratorias de ese país haber nacido en Guatemala, que se internaron o residían en territorio estadounidense sin la documentación requerida y que fueron retenidos y devueltos a su país por el aeropuerto internacional de la ciudad de Guatemala. Este flujo es captado desde 2004.

Hondureños devueltos por las autoridades migratorias estadounidenses

Para los hondureños devueltos por las autoridades migratorias estadounidenses también existe una breve cédula filtro que permite seleccionar la siguiente población objetivo: individuos de 15 años o más, que utilizaron el territorio mexicano para llegar a Estados Unidos, que declararon ante las autoridades migratorias de ese país haber nacido en Honduras, que se internaron o residían en territorio estadounidense sin la documentación requerida y que fueron retenidos y devueltos a su país por el aeropuerto internacional de Tegucigalpa, Honduras. Este flujo es captado por la EMIF SUR desde julio de 2008.

Salvadoreños devueltos por las autoridades migratorias estadounidenses

Para los salvadoreños devueltos por las autoridades migratorias estadounidenses también existe una breve cédula filtro que permite seleccionar la siguiente población

objetivo: individuos de 15 años o más, que utilizaron el territorio mexicano para llegar a Estados Unidos, que declararon ante las autoridades migratorias de ese país haber nacido en El Salvador, que se internaron o residían en territorio estadounidense sin la documentación requerida y que fueron retenidos y devueltos a su país por el aeropuerto internacional de San Salvador, El Salvador. Este flujo es captado por la EMIF SUR desde julio de 2008.

Acotaciones para los devueltos por las autoridades migratorias estadounidenses a Guatemala, Honduras y El Salvador:

- En su mayoría son migrantes nacidos en esos países; no obstante, es posible entrevistar a migrantes nacidos en otros lugares, debido a que, de alguna manera, lograron identificarse con alguna de las nacionalidades de interés ante las autoridades migratorias estadounidenses en el momento de su retención y por ello son devueltos a esos países;
- La mayoría de los desplazamientos son de carácter laboral, aunque también incluye a personas que se desplazan para cambiar de residencia, visitar a familiares o amigos, entre otros motivos. Los cuestionarios contienen variables que permiten diferenciarlos;
- Aunque todos los migrantes incluidos en la muestra utilizaron a México como país de tránsito para llegar a Estados Unidos, algunos de ellos llevaban mucho tiempo residiendo en ese país al momento de ser retenidos y devueltos a su país de origen.

Las poblaciones objetivo antes definidas pretenden captar los principales desplazamientos migratorios de carácter laboral que tienen lugar en la frontera sur de México o que utilizan nuestro país para llegar a Estados Unidos. Sin embargo, ello no significa que se capte a la totalidad del flujo migratorio, sobre todo si se tienen en cuenta las características topográficas y la escasa infraestructura migratoria en la frontera sur de México, y que algunos desplazamientos, especialmente los que se dirigen hacia Estados Unidos, ocurren de manera subrepticia. Estos desplazamientos son parcialmente captados a través de las entrevistas a los devueltos por las autoridades migratorias mexicanas y estadounidenses.

Dado que determinados movimientos migratorios son esporádicos, o no ocurren en puntos específicos de paso-observación, algunos migrantes que participan en el fenómeno migratorio internacional quedan fuera del alcance de la metodología propuesta. Tal es el caso de la migración documentada e indocumentada que no cruza por las ciudades o los puntos de aplicación de la encuesta, como son las paradas de autobús o de camionetas tipo combi, las tiendas o los puntos de reunión; los que cruzan la frontera en automóvil o se

desplazan por avión, especialmente la migración que se dirige o regresa voluntariamente de Estados Unidos.

El haber integrado a los devueltos por las autoridades migratorias mexicanas y estadounidenses de origen hondureño y salvadoreño a las poblaciones objetivo de la encuesta ha sido un gran avance, pero es sólo el inicio del estudio de la migración de tránsito irregular por México, un reto ingente desde el punto de vista teórico y metodológico.

Cambios en las poblaciones objetivo

Debido a la dinámica del movimiento poblacional en la frontera sur de México, fue necesario realizar algunos cambios operativos en la aplicación de la encuesta. Una de las primeras modificaciones fue eliminar dos de las seis poblaciones que integraban en su inicio la EMIF SUR: (a) *procedentes de Guatemala con destino a México o Estados Unidos, vía aérea*; y (b) *procedentes de México o Estados Unidos a Guatemala, vía aérea*; ambos flujos eran captados en el aeropuerto internacional de la ciudad de Guatemala. Las instituciones participantes en la encuesta consideraron que el universo captado por estos flujos no respondía a los objetivos inicialmente planteados, dado que estos migrantes no tenían a México como país de destino o de tránsito; además, se trataba de personas documentadas y con larga residencia en el país de destino.²⁵

Posteriormente, a partir del segundo semestre de 2006, se incluyeron los migrantes que declaraban vivir en la localidad de la entrevista en el caso de los flujos procedentes de Guatemala y de México o Estados Unidos que se entrevistan en localidades guatemaltecas cercanas a la frontera con México. En el diseño original de la EMIF SUR (EMIF GUAMEX, en ese momento), los migrantes locales también denominados transfronterizos o *commuters*²⁶ no eran parte de la población objetivo de la encuesta y, por ello, se excluían con la cédula filtro. Sin embargo, dado el tamaño relativamente pequeño de estas localidades y la existencia de asentamientos de población cercanos a la frontera, la encuesta captó un número significativo de desplazamientos que se producen diariamente o con una periodicidad relativamente corta, de manera que, a partir del segundo semestre de

²⁵ Para una explicación más amplia sobre las razones para eliminar estos flujos migratorios, véase publicación INM, CONAPO, EL COLEF, SRE y STPS (Ed.) (2007). *Encuesta sobre Migración en la Frontera Guatemala-México (EMIF GUAMEX), 2005. Serie Histórica 2004-2005*. México. Instituto Nacional de Migración, Consejo Nacional de Población, El Colegio de la Frontera Norte, Secretaría de Relaciones Exteriores, y Secretaría del Trabajo y Previsión Social. Las respectivas bases de datos se pueden solicitar a las instituciones participantes de la encuesta o en la página web: <http://www.colef.mx/emif/>.

²⁶ Se utiliza este concepto para hacer referencia a personas que viven de un lado de la frontera y trabajan en el otro.

2006, se decidió modificar la cédula filtro para incluir a los residentes de las ciudades de entrevista. A pesar de lo anterior, algunos de los migrantes locales no son captados por la cédula filtro, ya que no arriban a los puntos de aplicación de la encuesta.

Otro cambio importante en las poblaciones objetivo de la encuesta tuvo lugar a partir del segundo semestre de 2008 con la inclusión de cuatro nuevas poblaciones objetivo: migrantes hondureños y salvadoreños devueltos tanto por las autoridades migratorias mexicanas, así como por las estadounidenses. Los devueltos por México son trasladados vía terrestre y entregados en puntos fronterizos preestablecidos para tal efecto (El Corinto en Honduras y La Hachadura en El Salvador). Por su parte, los devueltos por Estados Unidos son trasladados vía aérea y entregados en los aeropuertos de sus respectivos países de origen (Tegucigalpa en Honduras y San Salvador en El Salvador). Estas nuevas poblaciones objetivo, junto con sus contrapartes de origen guatemalteco que se habían incluido desde el inicio de la encuesta, nos proporcionan un conocimiento más amplio, aunque indirecto, sobre los migrantes centroamericanos que utilizan a México para llegar a Estados Unidos.

En julio de 2011 se modificó el punto de levantamiento de la encuesta para los salvadoreños devueltos por México que son trasladados vía terrestre debido a que las autoridades de migración de ese país unificaron el punto de recepción de migrantes devueltos, al albergue ubicado en la Colonia Quiñónez, Sector La Chacra, en el límite con el municipio de Soyapango, en el departamento de San Salvador.

2.4.2 INSTRUMENTOS DE CAPTACIÓN

La EMIF SUR cuenta con ocho cuestionarios, uno para cada población objetivo, que corresponden a un mismo marco teórico conceptual y que cuantifican y caracterizan los flujos migratorios laborales de acuerdo con su procedencia. Estos cuestionarios han sido modificados en su contenido, como resultado del análisis de los datos que se construyen a partir de la encuesta. La segunda versión de cuestionarios tuvo efecto en julio de 2006, la tercera en enero de 2007, y la cuarta que entró en vigor en julio de 2008, inicialmente con modificaciones en los flujos de devueltos por las autoridades migratorias mexicanas y estadounidenses. A partir de enero de 2010 entró en vigor la cuarta modificación a los cuestionarios de los flujos procedentes de Guatemala y de México o Estados Unidos. Es importante señalar que al omitir las poblaciones objetivo, mencionadas en el apartado anterior, también se eliminaron sus respectivos cuestionarios (véase cuadro 1).

Cuadro 1. Versiones de cuestionarios de la EMIF SUR, por población objetivo, 2004-2011

POBLACIÓN OBJETIVO	VERSIONES DE CUESTIONARIOS			
	PRIMERA	SEGUNDA	TERCERA	CUARTA
Procedentes de Guatemala	Enero de 2004 a junio de 2006	Julio de 2006 a diciembre de 2006	Enero de 2007 a diciembre de 2009	Enero de 2010 a diciembre de 2011
Procedentes de México o Estados Unidos	Enero de 2004 a junio de 2006	Julio de 2006 a diciembre de 2006	Enero de 2007 a diciembre de 2009	Enero de 2010 a diciembre de 2011
Guatemaltecos devueltos por las autoridades migratorias mexicanas	Enero de 2004 a junio de 2006	Julio de 2006 a diciembre de 2006	Enero de 2007 a junio de 2008	Julio de 2008 a diciembre de 2011
Hondureños devueltos por las autoridades migratorias mexicanas				Julio de 2008 a diciembre de 2011
Salvadoreños devueltos por las autoridades migratorias mexicanas				Julio de 2008 a diciembre de 2011
Guatemaltecos devueltos por las autoridades migratorias estadounidenses	Enero de 2004 a junio de 2006	Julio de 2006 a diciembre de 2006	Enero de 2007 a junio de 2008	Julio de 2008 a diciembre de 2011
Hondureños devueltos por las autoridades migratorias estadounidenses				Julio de 2008 a diciembre de 2011
Salvadoreños devueltos por las autoridades migratorias estadounidenses				Julio de 2008 a diciembre de 2011

2.4.3 UNIDADES GEOGRÁFICAS DE LEVANTAMIENTO

Como se mencionó anteriormente (véanse los apartados 1.2 y 1.3), los flujos migratorios de guatemaltecos hacia México son fundamentalmente de carácter local y tienen una dinámica de desplazamiento con estancias cortas en México. Además, los puntos de cruce están muy concentrados en unas cuantas localidades fronterizas con acceso a vías de comunicación. Tomando en cuenta lo anterior y los resultados del estudio exploratorio

que mostraron la pertinencia de realizar la encuesta en territorio guatemalteco,²⁷ la EMIF SUR ha establecido tres localidades fronterizas para el levantamiento de los flujos migratorios procedentes de Guatemala y de México o Estados Unidos. Estas localidades son: (a) Tecún Umán, municipio de Ayutla; (b) El Carmen, municipio de Malacatán; y (c) La Mesilla, municipio de La Democracia. Las dos primeras localidades pertenecen al departamento de San Marcos y fueron establecidas desde el inicio de la encuesta, en tanto que la tercera localidad pertenece al departamento de Huehuetenango, y fue incorporada como punto de muestreo a partir del primer semestre de 2007 (véanse mapa 3 y cuadro 2).

Mapa 3. Localidades de levantamiento de la EMIF SUR 2011



Fuente: Centro de Estudios Migratorios, INM/UPM, 2012.

²⁷ Silvia Irene Palma (coord.), *Estudio de movimientos de población en la frontera Guatemala-México, Fase Inicial/preparatoria...* op. cit.

Cuadro 2. Evolución en las ciudades de aplicación de la EMIF SUR, por población objetivo, 2004-2011

POBLACIÓN OBJETIVO	PAÍS, CIUDADES DE MUESTREO Y PERIODO DE APLICACIÓN						
	GUATEMALA			HONDURAS		EL SALVADOR	
	TECÚN UMÁN	EL CARMEN	LA MESILLA	AEROPUERTO INTERNACIONAL DE GUATEMALA	EL CORINTO	AEROPUERTO INTERNACIONAL DE TEGUCIGALPA Y/O DE SAN PEDRO SULA	LA HACHADURA Y/O SOYAPANGO SAN SALVADOR
Procedentes de Guatemala	Enero de 2004 a diciembre de 2011		Enero de 2007 a diciembre de 2011				
Procedentes de México o Estados Unidos	Enero de 2004 a diciembre de 2011		Enero de 2007 a diciembre de 2011				
Guatemaltecos devueltos por las autoridades migratorias mexicanas	Enero de 2004 a diciembre de 2011		Enero de 2007 a diciembre de 2011				
Hondureños devueltos por las autoridades migratorias mexicanas					Julio de 2008 a diciembre de 2011		
Salvadoreños devueltos por las autoridades migratorias mexicanas							Julio de 2008 a diciembre de 2011
Guatemaltecos devueltos por las autoridades migratorias estadounidenses				Abril de 2004 a abril de 2008, reanudando de julio de 2008 a diciembre de 2011			
Hondureños devueltos por las autoridades migratorias estadounidenses							Julio de 2008 a diciembre de 2011
Salvadoreños devueltos por las autoridades migratorias estadounidenses							Julio de 2008 a diciembre de 2011
Procedentes de Guatemala, vía aérea				Abril de 2004 a junio de 2005			
Procedentes de México o Estados Unidos, vía aérea				Abril de 2004 a junio de 2006			

Según el estudio referido, los cruces por las dos primeras localidades fronterizas representaban alrededor del 80% de los desplazamientos laborales en la frontera sur de México. Por otra parte, de acuerdo con las actualizaciones del marco muestral de la encuesta realizadas en 2008, 2009 y 2010, por la localidad de La Mesilla han tenido lugar alrededor del 20, 23 y 32% del total de cruces laborales en las tres ciudades mencionadas, lo que justifica la ampliación territorial de la encuesta.

Con el propósito de aproximarnos al conocimiento sobre la migración centroamericana de tránsito irregular por México, desde el inicio del operativo de campo se decidió incluir en la encuesta a los guatemaltecos devueltos por las autoridades migratorias mexicanas y estadounidenses. Los devueltos por las autoridades migratorias mexicanas son encuestados en las localidades guatemaltecas fronterizas con México de El Carmen y La Mesilla. Por su parte, los devueltos por las autoridades migratorias estadounidenses son encuestados en el aeropuerto internacional de Guatemala (La Aurora).

Para ampliar la cobertura y profundizar en el conocimiento de la migración de tránsito irregular, a partir de julio de 2008 fueron incluidos en la encuesta los hondureños y salvadoreños devueltos por las autoridades migratorias mexicanas y estadounidenses. Los hondureños devueltos por México son trasladados vía terrestre y entregados en El Corinto, localidad hondureña fronteriza con Guatemala, mientras que los salvadoreños devueltos por México también son trasladados vía terrestre y entregados en La Hachadura, localidad salvadoreña fronteriza con Guatemala, y recientemente entregados en el departamento de San Salvador, municipio de Soyapango, en el albergue ubicado en la Colonia Quiñónez, Sector La Chacra. Una vez recibidos por las autoridades del país de destino, ambos flujos son entrevistados. Por su parte, los devueltos por Estados Unidos son trasladados en avión y entregados a las autoridades migratorias de los aeropuertos internacionales de Tegucigalpa (Toncontín), Honduras y de San Salvador (Comalapa), El Salvador. Al igual que en el caso anterior, una vez recibidos por las autoridades del país de destino, ambos flujos son entrevistados.

Con base en información recabada por el INM, se estima que 95% de los migrantes indocumentados que transitan por México de manera irregular y que tienen como destino final Estados Unidos son originarios de alguno de los tres países incluidos en la EMIF SUR.

En cada ciudad de muestreo existen zonas y puntos específicos de aplicación de la encuesta, que se actualizan trimestralmente para lograr una adecuada captación de los desplazamientos migratorios. Las ciudades de entrevista actualmente vigentes se muestran en el mapa 3, y las poblaciones objetivo y los periodos de su inclusión se muestran en el cuadro 2.

Cambios en las ciudades de muestreo

Los cambios en las poblaciones objetivo se han visto reflejados de algún modo en la geografía de aplicación de la encuesta. Éstos se resumen básicamente en cuatro sentidos:

- I. Ciudades/puntos de entrevista omitidos.** El aeropuerto de la ciudad de Guatemala fue omitido como punto de entrevista para los flujos procedentes de Guatemala con destino a México o Estados Unidos, vía aérea, desde 2005, y para los procedentes de México o Estados Unidos con destino a Guatemala, vía aérea, desde 2006 (véase cuadro 2). Actualmente, en este aeropuerto sólo se entrevista a los guatemaltecos devueltos por las autoridades migratorias estadounidenses;
- II. Ciudades/puntos de entrevista incorporados.** La Mesilla, Guatemala, se incorporó como ciudad de muestreo a partir del año 2007 para los flujos procedentes de México o Estados Unidos y procedentes de Guatemala a México,²⁸ así como para los devueltos por autoridades migratorias mexicanas (véase cuadro 2).

Las localidades de El Corinto, Honduras y La Hachadura, El Salvador, así como los aeropuertos internacionales de las ciudades de Tegucigalpa y San Salvador fueron incluidos a partir de julio de 2008, con la finalidad de entrevistar a los hondureños y salvadoreños devueltos por las autoridades migratorias mexicanas y estadounidenses, respectivamente (véase cuadro 2).

Durante el último trimestre de 2010, el 17 de octubre tuvo lugar la apertura de la nueva terminal de autobuses en la localidad fronteriza de Tecún Umán en Guatemala, lo cual cambió totalmente la dinámica de los flujos migratorios al interior de dicho lugar. Por lo tanto, fue necesario elaborar un nuevo marco muestral, en el mes de noviembre de 2010, y una nueva selección de muestra, ya que los espacios donde llegaban o salían las diferentes unidades de transportes y donde bajaban o subían los flujos de personas fueron concentrados en la nueva terminal;

- III. Estudios exploratorios para ampliar la cobertura de la encuesta.** En la localidad de Gracias a Dios, Guatemala, se realizó una prueba piloto durante el segundo semestre de 2007 para evaluar la factibilidad de incorporarla como ciudad de entrevista; sin embargo, los resultados mostraron que no era factible su inclusión, debido a la poca presencia de flujos migratorios de interés para la

²⁸ La ciudad de muestreo de La Mesilla fue incluida en su aplicación en el segundo semestre del año 2006; sin embargo, producto de los cambios y los ajustes a los ponderadores, ha sido presentada en las bases de datos y serie histórica desde el año 2007.

encuesta. De igual forma, en la localidad de El Ceibo-El Naranjo, Guatemala, se llevó a cabo una prueba piloto en el segundo semestre de 2008 y, y por las mismas razones que en el caso anterior, se concluyó que no era factible su inclusión como ciudad de entrevista;

IV. Eventualidades que han afectado la encuesta. Entre el 3 y el 6 de octubre de 2005 se presentó el fenómeno hidrometeorológico denominado huracán Stan, que tuvo fuertes repercusiones en la vida económica y social en el sureste mexicano y algunos países centroamericanos. Su efecto fue devastador y provocó profundos daños a las vías de comunicación de México y Centroamérica, afectando el patrón de ingreso a México tanto de los movimientos locales con destino a la frontera sur, así como de los migrantes que utilizan a nuestro país para llegar a Estados Unidos.²⁹

Otro factor que influyó en el cambio de rutas y puntos de ingreso a México fue la suspensión de la ruta ferroviaria Chiapas-Mayab, ocurrida el 29 de julio de 2007, luego de que la empresa Genesse & Wyoming Inc. se declaró en quiebra y devolvió la concesión a la Secretaría de Comunicaciones y Transportes. Esta suspensión dejó varados a muchos centroamericanos que la utilizaban como medio de transporte en su intento por llegar a Estados Unidos, por lo que algunos optaron por continuar su camino a pie, siguiendo las vías del tren. Otros buscaron medios alternativos de transporte, o bien se presentaron ante las autoridades migratorias mexicanas para ser devueltos a su país de origen. El servicio ferroviario fue reanudado el 4 de octubre de 2007, casi dos meses y medio después de la suspensión, cuando la nueva concesión fue otorgada al Ferrocarril del Istmo de Tehuantepec. Cabe mencionar que la reanudación del servicio fue parcial, pues dejó de funcionar el tramo ubicado entre Ciudad Hidalgo (localidad chiapaneca fronteriza con Guatemala), hasta Arriaga (municipio también chiapaneco limítrofe con Oaxaca), ubicado aproximadamente a 265 kilómetros de Tapachula, lo que originó la apertura de nuevas rutas migratorias, como la de Tenosique, Tabasco, por donde corre el tren de carga procedente de Mérida, Yucatán.

Durante el segundo trimestre de 2008 se suspendió la aplicación de cuestionarios en el aeropuerto internacional de la ciudad de Guatemala, durante el periodo del 10 de abril al 30 de junio de 2008, afectándose el flujo de devueltos por Estados Unidos. Esta suspensión fue ocasionada por el cambio de autoridades aeroportuarias, quienes pidieron un tiempo para conocer la encuesta y

²⁹ Véase publicación INM, CONAPO, EL COLEF, SRE y STPS (Ed.) (2007). *Encuesta sobre Migración en la Frontera Guatemala-México (EMIF GUAMEX), 2005. Serie Histórica 2004-2005... op. cit.*

evaluar posibles afectaciones para los migrantes entrevistados. Posteriormente, se reanudó el levantamiento de cuestionarios.

En el año 2009 tuvieron lugar dos eventos que afectaron los flujos migratorios y dificultaron la captación de información: 1) la alerta de pandemia, a principios de marzo de 2009, ocasionada por el surgimiento en México de la influenza A/H1N1,³⁰ por lo que los gobiernos de los países tomaron medidas preventivas especialmente en los pasos fronterizos y aeropuertos. Sin embargo, tales medidas no impidieron el levantamiento de la encuesta, aunque es probable que se hayan afectado a la baja los flujos migratorios; y 2) el Golpe de Estado contra el presidente constitucional de Honduras, Manuel Zelaya, efectuado el 28 de junio de 2009 y el desconocimiento del nuevo gobierno, lo que ocasionó la suspensión de las repatriaciones de hondureños por las autoridades mexicanas y estadounidenses en los días que siguieron al evento. Posteriormente se normalizaron los canales de comunicación y continuaron las devoluciones, aunque se tuvieron que suspender o reprogramar algunas jornadas, especialmente en el flujo de devueltos por Estados Unidos, porque no existían condiciones para levantar cuestionarios en la ciudad de Tegucigalpa.³¹

Durante 2010 continuó la crisis política de Honduras, de forma que algunos de los vuelos que trasladaban hondureños devueltos por Estados Unidos hacia el aeropuerto internacional de Tegucigalpa, fueron desviados al Aeropuerto Internacional "Ramón Villeda Morales" en San Pedro Sula.³²

Además, durante este año, ocurrieron algunos eventos climatológicos que afectaron los flujos migratorios y dificultaron la captación de información. El paso de la Tormenta Agatha, el 29 de mayo, provocó el desbordamiento del río Paz y el cierre temporal del puente fronterizo entre Guatemala y El Salvador, afectando el flujo de salvadoreños devueltos por México hacia la localidad de La Hachadura, por lo cual se habilitó la frontera de Las Chinamas durante junio y julio de ese año. La tormenta Frank, ocurrida el 27 de agosto, destruyó el puente que cruza el río Motagua y une a Guatemala

³⁰ Véase EL COLEF, CONAPO, INM, STPS y SRE (2009), *Encuesta sobre Migración en la Frontera Sur de México. Informe de Trabajo de Campo. Cuarto Trimestre, Fase VI (abril a junio de 2009)*. Centroamérica: El Colegio de la Frontera Norte.

³¹ Véase EL COLEF, CONAPO, INM, STPS y SRE (2009), *Encuesta sobre Migración en la Frontera Sur de México. Informe de Trabajo de Campo. Primer Trimestre, Fase VII (01 de julio al 30 de septiembre de 2009)*. El Colegio de la Frontera Norte.

³² Véase EL COLEF, CONAPO, INM, STPS y SRE (2010), *Encuesta sobre Migración en la Frontera Sur de México. Reporte de Trabajo de Campo. Tercer Trimestre, Fase VII (14 de enero al 31 de marzo de 2010)*. El Colegio de la Frontera Norte.

con Honduras, afectando el flujo de hondureños devueltos por México hacia la localidad de El Corinto, por lo cual se habilitó la Frontera Agua Caliente a partir del 15 de septiembre del mismo año. Otras depresiones tropicales, presentadas en el tercer trimestre de ese año, afectaron la infraestructura carretera de Guatemala, específicamente en La Mesilla, lo cual afectó el levantamiento de cuestionarios para los flujos de migrantes guatemaltecos procedentes de Guatemala y de México.

El 16 de marzo de 2011 la Dirección de Migración de Guatemala suspendió el permiso de ingreso a las instalaciones del aeropuerto La Aurora (Guatemala) para el equipo de encuestadores afectando la aplicación de cuestionarios a los flujos de migrantes devueltos por Estados Unidos. El permiso se reanudó hasta el 11 de abril, asignando un nuevo espacio para la realización de la encuesta,³³ ubicado en el patio donde salen los migrantes, una vez que son recibidos y registrados por las autoridades de esa institución.

En 2011 siguió la entrega de hondureños devueltos por Estados Unidos en los aeropuertos de Toncotín en Tegucigalpa, y en Ramón Villeda Morales en San Pedro Sula, esto a consecuencia de que las autoridades de Estados Unidos pueden entregar a los devueltos hondureños en cualquiera de estos dos aeropuertos, además de que no informan con suficiente antelación a las autoridades migratorias hondureñas. Por otro lado, a partir del 13 de abril se reanuda la aplicación de la encuesta en El Corinto, una vez reparado el puente Motagua que comunica el paso entre Guatemala y Honduras, que permite el paso de autobuses que transportan a los migrantes devueltos por las autoridades migratorias mexicanas.³⁴

A partir del 15 de junio de 2011, cambia la entrega de migrantes salvadoreños devueltos por las autoridades mexicanas de La Hachadura hacia un albergue ubicado en la Colonia Quiñonez, Sector La Chacra, en la ciudad de San Salvador (al límite del municipio de Soyapango), por lo que los encuestadores se vieron obligados a abordar los autobuses para aplicar cuestionarios durante el trayecto.

2.4.4 UNIDADES TEMPORALES DE LEVANTAMIENTO

La EMIF SUR se aplica de manera continua y tiene representatividad a nivel trimestral, ya que esta unidad temporal entra en la selección de la muestra con probabilidad uno,

³³ Véase EL COLEF, CONAPO, INM, STPS y SRE (2011), *Encuesta sobre Migración en la Frontera Sur de México. Informe de Trabajo de Campo. Segundo Trimestre, Fase VIII (enero a marzo de 2011)*. El Colegio de la Frontera Norte.

³⁴ Véase EL COLEF, CONAPO, INM, STPS y SRE (2011), *Encuesta sobre Migración en la Frontera Sur de México. Informe de Trabajo de Campo. Tercer Trimestre, Fase VIII (abril a junio de 2011)*. El Colegio de la Frontera Norte.

además, dentro de cada trimestre se distribuyen de manera aleatoria los días y jornadas o turnos de muestreo (véase el apartado 2.3.2). En el proceso de diseño muestral se tiene el cuidado de que sean seleccionados todos los días de la semana.

El cuadro 3 presenta las fechas de aplicación de los cuestionarios por levantamiento y trimestre de muestreo, así como la forma en que se han agrupado los trimestres para conformar años calendario y los resultados en las publicaciones. Dado que la información es representativa por trimestre, el usuario puede construir periodos con base en la acumulación de éstos de acuerdo a sus intereses de investigación, a partir de la suma o acumulación de trimestres.

Cambios en las jornadas de muestreo

A partir del mes de julio de 2010, se modificaron los turnos contemplados en la jornada laboral para los desplazamientos voluntarios (flujos procedentes de Guatemala y de México o Estados Unidos). Inicialmente se tenían contemplados tres turnos de cinco horas cada uno y, a partir de esa fecha, la jornada se organizó en dos turnos de seis horas cada uno, eliminando con ello los problemas por falta de iluminación al inicio o término de la jornada.³⁵

2.4.5 AJUSTES EN LOS PONDERADORES DE LOS FLUJOS TERRESTRES

La incorporación de La Mesilla como ciudad de muestreo, para el periodo entre enero de 2007 y diciembre de 2010, alteró la estimación del volumen y de algunas características básicas de los flujos terrestres (procedentes de Guatemala a México y de México a Guatemala), por lo cual la Comisión Técnica de la EMIF SUR decidió hacer algunos ajustes en el cálculo del ponderador general durante este periodo. Como se mencionó en el apartado 2.3.4, la fórmula se compone de tres factores: (i) *ponderador de discriminación*; (ii) *ponderador geográfico*, y (iii) *ponderador temporal*. El primer factor se mantuvo inalterado y en los otros dos se incorporó un factor de corrección, el cual ajustó la probabilidad de selección de muestra utilizando los resultados obtenidos directamente en campo con respecto al número total de personas que pasaron por cada una de las regiones, ciudades, zonas y puntos de muestreo. Además tomó en cuenta el peso de los trimestres, jornadas o turnos de muestreo. Cabe mencionar que para la realización de este ajuste metodológico sólo fueron consideradas las temporalidades y los puntos geográficos donde efectivamente se levantaron cuestionarios.

³⁵ Véase EL COLEF, CONAPO, INM, STPS y SRE (2010), *Encuesta sobre Migración en la Frontera Sur de México. Reporte de Trabajo de Campo. Quinto Trimestre, Fase VII (01 de julio al 30 de septiembre de 2010)*. El Colegio de la Frontera Norte.

Cuadro 3. Levantamientos de la EMIF SUR, por trimestre de muestreo, 2004-2013

LEVANTAMIENTO Y TRIMESTRE	PERIODO	AÑO CALENDARIO
1er. Levantamiento		
Trimestre I:	29 de enero al 31 de marzo de 2004*	2004
Trimestre II:	1 de abril al 30 de junio de 2004	
Trimestre III:	1 de julio al 30 de septiembre de 2004	
Trimestre IV:	1 de octubre al 31 de diciembre de 2004	
2o. Levantamiento		
Trimestre I:	1 de enero al 31 de marzo de 2005	2005
Trimestre II:	1 de abril al 30 de junio de 2005	
3er. Levantamiento		
Trimestre I:	1 de julio al 30 de septiembre de 2005	2006
Trimestre II:	1 de octubre al 31 de diciembre de 2005	
Trimestre III:	1 de enero al 31 de marzo de 2006	
Trimestre IV:	1 de abril al 30 de junio de 2006	
4o. Levantamiento		
Trimestre I:	1 de julio al 30 de septiembre de 2006	2007
Trimestre II:	1 de octubre al 31 de diciembre de 2006	
Trimestre III:	1 de enero al 31 de marzo de 2007	
Trimestre IV:	1 de abril al 30 de junio de 2007	
5o. Levantamiento		
Trimestre I:	1 de julio al 30 de septiembre de 2007	2008
Trimestre II:	1 de octubre al 31 de diciembre de 2007	
Trimestre III:	1 de enero al 31 de marzo de 2008	
Trimestre IV:	1 de abril al 30 de junio de 2008	
6o. Levantamiento		
Trimestre I:	1 de julio al 30 de septiembre de 2008	2009
Trimestre II:	1 de octubre al 31 de diciembre de 2008	
Trimestre III:	1 de enero al 31 de marzo de 2009	
Trimestre IV:	1 de abril al 30 de junio de 2009	
7o. Levantamiento		
Trimestre I:	1 de julio al 30 de septiembre de 2009	2010
Trimestre II:	1 de octubre al 31 de diciembre de 2009	
Trimestre III:	1 de enero al 31 de marzo de 2010	
Trimestre IV:	1 de abril al 30 de junio de 2010	
Trimestre V:	1 de julio al 30 de septiembre de 2010	
8o. Levantamiento		
Trimestre I:	1 de octubre al 31 de diciembre de 2010	2011
Trimestre II:	1 de enero al 31 de marzo de 2011	
Trimestre III:	1 de abril al 30 de junio de 2011	
Trimestre IV:	1 de julio al 30 de septiembre de 2011	
9o. Levantamiento		
Trimestre I:	1 de octubre al 31 de diciembre de 2011	2012
Trimestre II:	1 de enero al 31 de marzo de 2012	
Trimestre III:	1 de abril al 30 de junio de 2012	
Trimestre IV:	1 de julio al 30 de septiembre de 2012	
10o. Levantamiento		
Trimestre I:	1 de octubre al 31 de diciembre de 2012	2013
Trimestre II:	1 de enero al 31 de marzo de 2013	
Trimestre III:	1 de abril al 30 de junio de 2013	
Trimestre IV:	1 de julio al 30 de septiembre de 2013	

* Debido a que el periodo que abarca este trimestre es de dos meses y 2 días, se incrementó el número de jornadas para que fuese representativo del trimestre completo.

El ajuste realizado permite hacer comparaciones a lo largo del tiempo (2004-2011), siempre y cuando se utilicen los mismos puntos de levantamiento. Debe tenerse en cuenta que la inclusión de La Mesilla, a partir de enero de 2007, influye en el volumen total de los flujos y, además, puede alterar el perfil de éstos. De esta manera, para realizar comparaciones estrictamente válidas a lo largo del periodo, se sugiere filtrar o excluir a La Mesilla del análisis.

2.4.6 MECÁNICA DE APLICACIÓN DE LA ENCUESTA

Una vez definidas las unidades *geográfico-temporales* para el levantamiento de la encuesta y cuando un desplazamiento es identificado como migratorio, se aplica el cuestionario correspondiente. Para los desplazamientos voluntarios (flujos procedentes de Guatemala y de México o Estados Unidos), se conforman parejas *enumerador-encuestador* con la finalidad de llevar a cabo la doble tarea de realizar el conteo de desplazamientos, por el enumerador, y efectuar las entrevistas mediante la aplicación de cédulas filtro y cuestionarios por el encuestador (véase el diagrama 4); el procedimiento se repite hasta terminar la jornada. El conteo de los desplazamientos entre cuestionario y cuestionario, así como el número de personas entrevistadas para encontrar a la que cumple con los criterios de nuestra población objetivo, nos permite construir el factor de discriminación (véase el apartado 2.3.4).

Debido a que las autoridades migratorias mexicanas y estadounidenses devuelven a los migrantes en transportes exclusivos para tal efecto, no es necesaria la presencia del enumerador puesto que el número de personas que son devueltas y que se requiere para el cálculo del factor de expansión es proporcionado directamente por las autoridades migratorias guatemaltecas, hondureñas y salvadoreñas, según sea el caso. El (o los) encuestador(es) procede(n) a aplicar el mayor número posible de cuestionarios, procurando que la representación de ambos sexos sea proporcional a su participación en el flujo (véase el diagrama 5). En ambos flujos se excluyen a los menores de 15 años de edad. En el caso de los devueltos por Estados Unidos, además se excluye a aquellos que en su último viaje no utilizaron el territorio mexicano para llegar a la Unión Americana.

Diagrama 4. Procedimiento para la aplicación del cuestionario a los flujos procedentes de Guatemala y de México o Estados Unidos



Diagrama 5. Procedimiento para la aplicación de cuestionarios a los migrantes guatemaltecos, hondureños y salvadoreños devueltos por las autoridades migratorias mexicanas y estadounidenses



2.4.7 TAMAÑO DE LA MUESTRA

La metodología de la encuesta permite realizar análisis estadísticamente representativo para cada una de las poblaciones objetivo desagregadas en dos dimensiones: geográfica y temporal (ciudad de levantamiento y trimestre de aplicación del cuestionario). El número de cuestionarios aplicados (tamaño de muestra) se presenta en el cuadro 4. La información se refiere a quienes resultaron migrantes según la definición funcional expuesta en el apartado 2.4.1, referente a la definición de poblaciones objetivo.

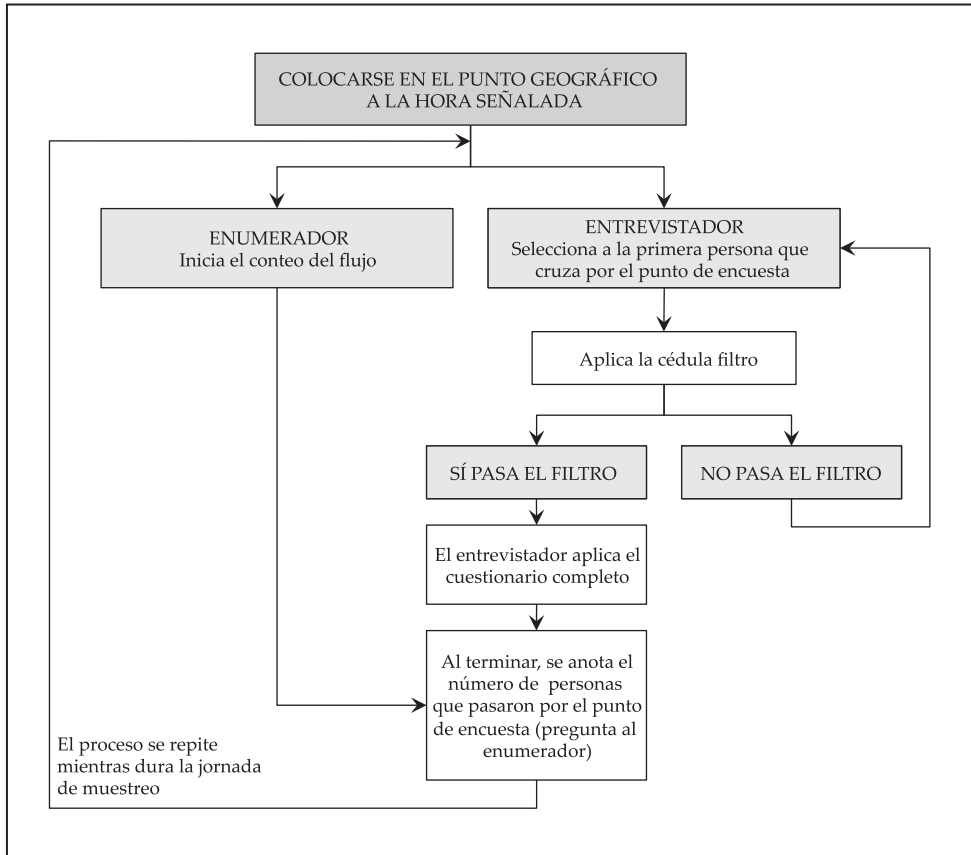
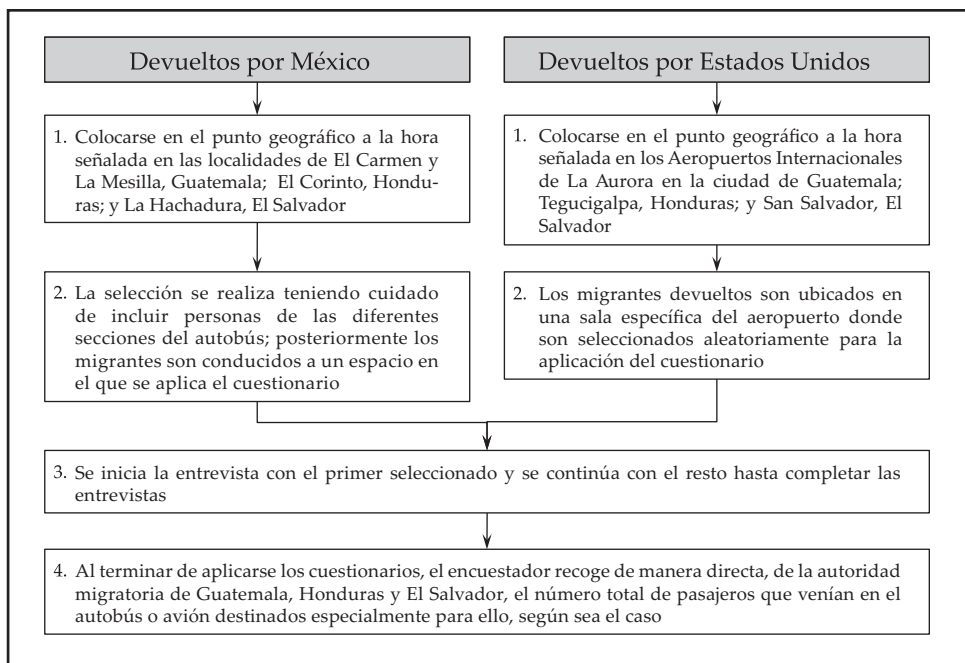
Tomando en cuenta las características metodológicas de la encuesta, se recomienda a los usuarios no efectuar procesamientos con menos de 300 casos muestrales para una población objetivo, ciudad y trimestre en específico, ni con menos de 30 unidades en una categoría. Si se requiere un mayor nivel de desagregación para algunas variables específicas es recomendable acumular información de uno o más años calendario para aumentar el tamaño de muestra.

Cuadro 4. Flujo migratorio muestral por población objetivo y ciudad de muestreo, según trimestre de levantamiento de la EMIF SUR, 2011

POBLACIÓN OBJETIVO Y CIUDAD DE MUESTREO	TOTAL	TRIMESTRE DE LEVANTAMIENTO			
		DEL 1 DE ENERO AL 31 DE MARZO DE 2011	DEL 1 DE ABRIL AL 30 DE JUNIO DE 2011	DEL 1 DE JULIO AL 30 DE SEPTIEMBRE DE 2011	DEL 1 DE OCTUBRE AL 31 DE DICIEMBRE DE 2011
Procedentes de Guatemala	8,918	2,126	1,932	1,907	2,953
Tecún Umán	4,948	1,156	1,008	1,016	1,768
El Carmen	1,493	360	363	323	447
La Mesilla	2,477	610	561	568	738
Procedentes de México o Estados Unidos	9,222	1,659	2,038	2,290	3,235
Tecún Umán	1,945	213	300	548	884
El Carmen	2,871	499	672	680	1,020
La Mesilla	4,406	947	1,066	1,062	1,331
Guatemaltecos devueltos por las autoridades migratorias mexicanas	3,725	827	1,058	1,011	829
El Carmen	3,439	778	974	945	742
La Mesilla	286	49	84	66	87
Hondureños devueltos por las autoridades migratorias mexicanas en El Corinto	1,683	391	461	459	372
Salvadoreños devueltos por las autoridades migratorias mexicanas en La Hachadura	1,763	392	371	432	568
Guatemaltecos devueltos por las autoridades migratorias estadounidenses en la ciudad de Guatemala	2,097	448	356	621	672
Hondureños devueltos por las autoridades migratorias estadounidenses en la ciudad de Tegucigalpa	1,626	317	413	402	494
Salvadoreños devueltos por las autoridades migratorias estadounidenses en la ciudad de San Salvador	1,489	313	320	412	444

Fuente: Estimaciones del Centro de Estudios Migratorios con base en la EMIF SUR 2011. UPM, INM, CONAPO, EL COLEF, SRE, SS y STPS.

2.4.8 BASES DE DATOS

La información recabada en campo se pone a disposición de los usuarios a través de bases de datos en archivos de texto ASCII, en formato implícito del sistema, mejor conocido como SDF (*System Default Format*),³⁶ y en el *software* estadístico llamado IBM SPSS Statistics (*Statistical Package for the Social Sciences*).³⁷ Además, se incluye la descripción de las variables, así como de los códigos que la integran en un archivo de PDF. En su versión final, las bases de datos han pasado por un proceso meticuloso de revisión, denominado proceso de codificación y crítica de la información, y una validación de códigos o valores aceptados en la pregunta, así como saltos de pregunta con el fin de evitar, en lo posible, errores de procedimiento que alteren los resultados.

Como se ha mencionado, en los ocho años de presentación de resultados de la EMIF SUR ha sido necesario realizar algunas modificaciones a los cuestionarios y al operativo de campo, lo cual ha implicado un ajuste a las bases de datos de años anteriores, con el fin de homogeneizar su estructura y tener instrumentos comparables de 2004 a 2011.

Derivado de lo anterior, los resultados de la serie histórica que se presentan en esta publicación no son estrictamente comparables con las publicaciones anteriores a 2008. Si el usuario desea conformar bases de datos para series de tiempo mayores a un año calendario, debe atender los criterios de congruencia entre los distintos cuestionarios, explicados en el apartado 2.4.2. Por ejemplo, para el flujo de procedentes de Guatemala se podrían conformar cuatro bases de datos: (i) de enero de 2004 a junio de 2006; (ii) de julio de 2006 a diciembre de 2006; (iii) de enero de 2007 a diciembre de 2009, y (iv) de enero de 2010 a diciembre de 2011. Las bases de datos de enero de 2004 a diciembre de 2011 se encuentran incluidas en el disco compacto que acompaña esta publicación.³⁸

³⁶ Cada variable se separa con un espacio en blanco o tabulador, cada registro tiene una longitud fija y termina con dos caracteres de control: salto de carro y salto de línea. El usuario puede consultar la información por medio de hojas de cálculo, manejadores de bases de datos y diversos paquetes estadísticos.

³⁷ La información se presenta lista para ser utilizada por el usuario en el paquete, pues se incluyen los códigos actualizados, además de las variables etiquetadas.

³⁸ También puede consultar las bases de datos de la EMIF SUR O EMIF NORTE en el sitio web de las *Encuestas sobre Migración en las Fronteras Norte y Sur de México*: <http://www.colef.mx/emif/>.

3. ACERCA DE LOS CUADROS DE RESULTADOS

En general, los cuadros de resultados muestran la dimensión geográfica-temporal del flujo de referencia, las características sociodemográficas de los migrantes y la experiencia laboral tanto en su lugar de residencia como en el de destino o procedencia, así como los motivos para migrar y las características del trayecto migratorio o del cruce de la(s) frontera(s).

Para fines analíticos, los cuadros de resultados se pueden agrupar de la siguiente manera:

1. *Resultados anuales (2011) sobre los flujos guatemaltecos de desplazamiento voluntario.* Se conforman con los flujos procedentes de Guatemala y de México, los cuales se presentan en los capítulos 4 y 5, respectivamente. Ambos flujos se subdividen según el tiempo que el migrante permanecerá o permaneció en México, además, se muestran diversos cruces de variables que se consideran relevantes. El despliegue de cuadros de resultados se organiza de la siguiente manera:
 - Se presenta un cuadro resumen que permite al lector ubicar el flujo en su dimensión general, donde se destaca la ciudad de cruce, departamento y tipo de localidad de residencia (dimensión geográfica), así como el trimestre de levantamiento y el tiempo que permanecerá o permaneció en México, según sea el caso (dimensión temporal);
 - Los cuadros de resultados siguientes dan cuenta de las características sociodemográficas más relevantes; posteriormente se presentan las características del cruce a México; seguido de las características laborales en Guatemala y;

finalmente, se destacan las variables relacionadas con la última experiencia laboral en México. Para el caso de los procedentes de Guatemala, se hace referencia a la experiencia migratoria previa y laboral más reciente; y para los procedentes de México, las características del viaje del cual están regresando.

2. *Resultados anuales (2011) sobre flujos centroamericanos devueltos por autoridades migratorias.* Se conforman con los retenidos y devueltos por las autoridades migratorias mexicanas o estadounidenses, los cuales se presentan en los capítulos 6 y 7, respectivamente. El primer flujo se subdivide según el país de residencia y posteriormente por país de destino, mientras que el segundo se subdivide según el país de nacimiento y, posteriormente, por el tiempo que permaneció en Estados Unidos hasta ser detenido. En ambos casos se realiza una comparación de frecuencias simples entre los tres países centroamericanos incluidos en la encuesta (Guatemala, Honduras y El Salvador); se incluyen temas sociodemográficos, ubicación geográfica, características del cruce y condición laboral en los países de origen, tránsito y destino, entre otros.

En el caso de los resultados anuales (flujos voluntarios y devueltos), cada uno de los flujos migratorios se presenta en un capítulo específico, el cual incluye la definición de la población utilizada, un diagrama para discriminar la población que no resulta de interés, una síntesis analítica y los principales cuadros de resultados.

3. *Resultados históricos (2006-2011) sobre los flujos guatemaltecos de desplazamiento voluntario.* Se conforman con los flujos procedentes de Guatemala y de México, los cuales se presentan en el capítulo 8. Se muestran frecuencias simples sobre las variables más relevantes de estos flujos migratorios durante el periodo 2006-2011.³⁹ Conviene mencionar que a lo largo del tiempo se han realizado ajustes a las bases de datos (véase la sección 2.4.8), y se han redefinido los criterios para seleccionar la población incluida en los cuadros de resultados. Asimismo, debe tenerse en cuenta la incorporación de La Mesilla en el marco muestral de la encuesta (véase la sección 2.4.3). En este sentido, los resultados de la serie histórica no son estrictamente comparables entre los diferentes años (véase la sección 2.4.5).⁴⁰

³⁹ En el disco compacto que acompaña esta publicación encontrará la serie completa de 2004 a 2011.

⁴⁰ Para que sean comparables los resultados haría falta excluir a La Mesilla del análisis en todo el periodo, o bien realizar el análisis a partir de la incorporación de La Mesilla, es decir de 2007 a 2011.

4. *Resultados históricos (2009-2011) sobre flujos centroamericanos devueltos por autoridades migratorias.* Se conforman con los retenidos y devueltos por las autoridades migratorias mexicanas o estadounidenses, los cuales se presentan en el capítulo 9. Se muestran frecuencias simples sobre las variables más relevantes de estos flujos migratorios, incluyendo los tres países centroamericanos incluidos en la encuesta (Guatemala, Honduras y El Salvador), para el periodo 2009-2011.⁴¹

El cuadro 5 presenta el total de personas que pasaron por los puntos de aplicación de la encuesta (número de desplazamientos), el total de aquellos que resultaron migrantes (para el caso de los flujos procedentes de Guatemala y para los procedentes de México), la población excluida de los cuadros de resultados y los subgrupos de interés que fueron utilizados para el análisis. Adicionalmente, se desglosan algunas características utilizadas como variables de control.

A efecto de facilitar el uso de la información presentada en los cuadros de resultados se hacen las siguientes acotaciones:

- Para el caso de los desplazamientos voluntarios la población objetivo se refiere a guatemaltecos residentes en Guatemala, cuyo motivo de cruce es laboral; es decir, se excluye a aquéllos cuyo motivo de cruce no es laboral, independientemente del tiempo de estancia en México;
- En el caso de los centroamericanos devueltos por las autoridades migratorias mexicanas o estadounidenses, se excluye a los nacidos en un país distinto al de referencia;
- Los “no especificados” incluyen las respuestas “no especificadas”, las “no respuestas”, las “insuficientemente especificadas” y los cuestionarios incompletos;⁴²

⁴¹ Para el caso de los flujos guatemaltecos devueltos por autoridades migratorias mexicanas o estadounidenses, se cuenta con información desde 2004, la cual puede ser consultada en la publicación INM, CONAPO, EL COLEF, SEGOB, SRE y STPS (Ed.) (2012). *Encuesta sobre Migración en la Frontera Sur de México (EMIF SUR), 2009. Serie Histórica 2004-2009*, México, Instituto Nacional de Migración, Consejo Nacional de Población, El Colegio de la Frontera Norte, Secretaría de Gobernación, Secretaría de Relaciones Exteriores y Secretaría del Trabajo y Previsión Social.

⁴² Para el año 2011 los cuestionarios incompletos del flujo procedentes de Guatemala fueron aquellos que no respondieron al menos hasta la pregunta 18 –¿Cuánto tiempo piensa quedarse en México?–; dichos cuestionarios no se incluyeron en los cuadros de resultados presentados en la publicación ni en la base de datos. Para los flujos procedentes de México o Estados Unidos, fueron aquellos que no contestaron al menos hasta la pregunta 16 –En esta última estancia en México, ¿trabajó usted en ese país?–. En los flujos de guatemaltecos, hondureños y salvadoreños devueltos por México, se consideraron aquellos que no proporcionaron información al menos hasta la pregunta 13 –¿Por cuál ciudad guatemalteca cruzó usted a México?–. Y, finalmente, para los flujos de guatemaltecos, hondureños y salvadoreños devueltos por Estados Unidos, se consideraron aquellos que no se tiene información de por lo menos hasta la pregunta 11.1 –¿Por cuál ciudad guatemalteca cruzó usted a México?–.

- La publicación 2011, al igual que las cinco anteriores, presenta los resultados en absolutos y relativos. Se advierte al usuario que la estimación de los porcentajes se realizó únicamente con resultados válidos, es decir, se excluyeron o prorratearon los “no especificados”;
- Con el fin de advertir al usuario sobre la representatividad de los resultados y garantizar su adecuada interpretación, cuando los datos son expandidos a partir de una muestra menor a 30 observaciones se señala con un asterisco (*).

Cuadro 5. Cuadro resumen de los flujos de la EMIF SUR, según tipo de desplazamiento migratorio, 2011

	DESPLAZAMIENTOS VOLUNTARIOS					
	PROCEDENTES DE GUATEMALA			PROCEDENTES DE MÉXICO		
	CASOS	ABSOLUTOS	%	CASOS	ABSOLUTOS	%
TOTAL DE DESPLAZAMIENTOS		2,757,850			2,672,596	
No migratorios		2,131,055			2,135,462	
Migratorios	8,918	626,795	100.0	9,222	537,134	100.0
DESPLAZAMIENTOS MIGRATORIOS NO CONSIDERADOS EN LOS TABULADOS	235	9,869	1.6	513	44,936	8.4
No nacidos en Guatemala	17	663	0.1	26	1,874	0.3
No viven en Guatemala	188	7,857	1.3	437	39,842	7.4
Destino Estados Unidos	5	146	0.0	N.A.	N.A.	N.A.
No entraron a México desde Guatemala	N.A.	N.A.	N.A.	6	291	0.1
Cruzaron por motivos no laborales	22	1,069	0.2	41	2,712	0.5
No especificaron tiempo de estancia en México	3	135	0.0	3	216	0.0
DESPLAZAMIENTOS MIGRATORIOS CONSIDERADOS EN LOS TABULADOS	8,683	616,926	98.4	8,709	492,198	91.6
DIVISIÓN SEGÚN TIEMPO DE ESTANCIA EN MÉXICO	8,683	616,926	100.0	8,709	492,198	100.0
Hasta 24 horas	2,861	204,014	33.1	2,352	160,055	32.5
Más de un día	5,822	412,912	66.9	6,357	332,143	67.5

Continúa

Cuadro 5. Cuadro resumen de los flujos de la EMIF SUR, según tipo de desplazamiento migratorio, 2011

	DEVUELTOS POR LAS AUTORIDADES MIGRATORIAS MEXICANAS								
	GUATEMALTECOS			HONDUREÑOS			SALVADOREÑOS		
	CASOS	ABSOLUTOS	%	CASOS	ABSOLUTOS	%	CASOS	ABSOLUTOS	%
TOTAL DE DESPLAZAMIENTOS		30,046			18,008			8,374	
No migratorios		0			0			0	
Migratorios	3,725	30,046	100.0	1,683	18,008	100.0	1,763	8,374	100.0
DESPLAZAMIENTOS MIGRATORIOS NO CONSIDERADOS EN LOS TABULADOS	3	35	0.1	47	540	3.0	17	64	0.8
No nacidos en el país de referencia	2	20	0.1	5	43	0.2	5	20	0.2
No viven en el país de referencia	0	0	0.0	5	57	0.3	12	44	0.5
Iniciaron su viaje desde Estados Unidos	0	0	0.0	0	0	0.0	0	0	0.0
Destino distinto a México o Estados Unidos	1	15	0.0	37	439	2.4	0	0	0.0
DESPLAZAMIENTOS MIGRATORIOS CONSIDERADOS EN LOS TABULADOS	3,722	30,011	99.9	1,636	17,469	97.0	1,746	8,310	99.2
DIVISIÓN SEGÚN PAÍS DE DESTINO	3,722	30,011	100.0	1,636	17,469	100.0	1,746	8,310	100.0
Estados Unidos	1,202	9,414	31.4	1,580	16,869	96.6	1,471	7,026	84.6
México	2,520	20,598	68.6	56	599	3.4	275	1,284	15.4

Continúa

Cuadro 5. Cuadro resumen de los flujos de la EMIF SUR, según tipo de desplazamiento migratorio, 2011

	DEVUELTOS POR LAS AUTORIDADES MIGRATORIAS ESTADOUNIDENSES								
	GUATEMALTECOS			HONDUREÑOS			SALVADOREÑOS		
	CASOS	ABSOLUTOS	%	CASOS	ABSOLUTOS	%	CASOS	ABSOLUTOS	%
TOTAL DE DESPLAZAMIENTOS		30,061			22,326			16,646	
No migratorios		0			0			0	
Migratorios	2,097	30,061	100.0	1,626	22,326	100.0	1,489	16,646	100.0
DESPLAZAMIENTOS MIGRATORIOS NO CONSIDERADOS EN LOS TABULADOS	0	0	0.0	2	28	0.1	7	82	0.5
No nacidos en el país de referencia	0	0	0.0	2	28	0.1	7	82	0.5
No cruzaron por México para ir a Estados Unidos	0	0	0.0	0	0	0.0	0	0	0.0
DESPLAZAMIENTOS MIGRATORIOS CONSIDERADOS EN LOS TABULADOS	2,097	30,061	100.0	1,624	22,298	99.9	1,482	16,564	99.5
DIVISIÓN SEGÚN TIEMPO QUE PERMANECIÓ EN ESTADOS UNIDOS HASTA SER DETENIDO	2,097	30,061	100.0	1,624	22,298	100.0	1,482	16,564	100.0
Hasta un mes	711	10,854	36.5	480	6,726	30.2	220	2,447	14.8
Más de un mes	1,369	18,890	63.5	1,144	15,572	69.8	1,260	14,099	85.2
No especificado	17	317	N.A.	0	0	N.A.	2	18	N.A.

Nota. N.A. - No aplica.

Fuente: Estimaciones del Centro de Estudios Migratorios con base en la EMIF SUR 2011. UPM, INM, CONAPO, EL COLEF,

4. PRINCIPALES RESULTADOS DEL FLUJO DE MIGRANTES PROCEDENTES DE GUATEMALA, 2011

En este capítulo se presentan los principales resultados del flujo de migrantes procedentes de Guatemala con destino a México, para lo cual se utiliza un subgrupo de la población objetivo captada por la encuesta (véase el apartado 2.4.1). Este subgrupo está constituido por individuos de 15 años o más, nacidos y residentes en Guatemala, que tienen como destino México, cuyo motivo de desplazamiento es trabajar o buscar trabajo en este país y que expresan su intención de cruzar la frontera sur de México (véase el diagrama 6). Con el fin de conocer las particularidades de la migración laboral de los guatemaltecos hacia México se excluyeron de los cuadros de resultados los casos que no cumplen con estos criterios. Cabe aclarar que los subgrupos excluidos registraron pocos casos muestrales y, por lo tanto, no son estadísticamente representativos para un análisis por separado.

Para la presentación de los resultados, este flujo migratorio se divide en dos grupos: (1) *los que permanecerán en México por un lapso de hasta 24 horas*; ⁴³ y (2) *aquellos que permanecerán más de un día*, es decir, días, semanas o meses. Esta separación se hace porque los grupos presentan profundas diferencias en sus características, tanto sociodemográficas como laborales.

El primer grupo se refiere a una población que reside, en su mayoría, en la zona fronteriza guatemalteca, es decir, que está inserta en una dinámica de vida

⁴³ Conceptualmente, la división de hasta 24 horas no equivale a un día natural, es decir, el periodo puede abarcar dos días diferentes a lo más; por lo tanto, el individuo puede o no pernoctar en México.

transfronteriza. El segundo grupo incluye migrantes que también residen en Guatemala, pero cruzan a México por lapsos mayores a un día, generalmente entre una semana y algunos meses; su patrón migratorio corresponde al de trabajadores temporales sin la intención de residir en México.

Diagrama 6. Migrantes procedentes de Guatemala a México, EMIF SUR, 2011

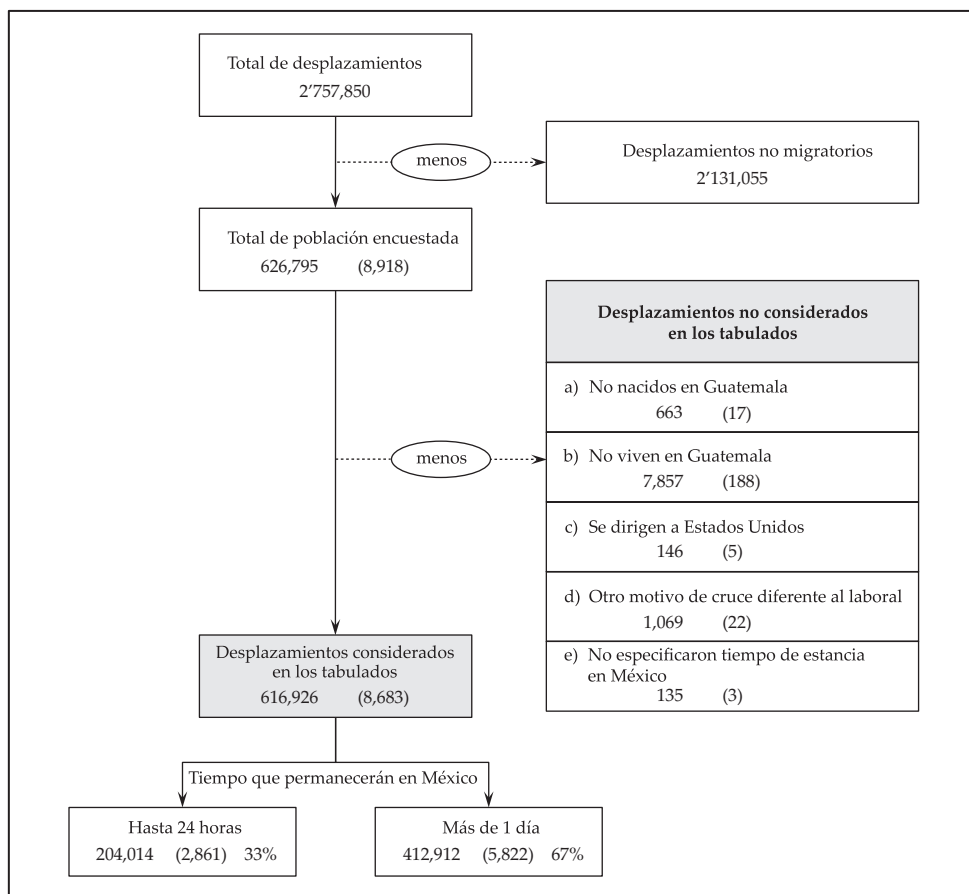

Nota: Los datos presentados en paréntesis corresponden al número de observaciones de casos.

Entre los resultados más relevantes presentados en este capítulo destaca lo siguiente:

- Dos de cada tres cruces (67%) de Guatemala a México tiene la intención de permanecer en nuestro país más de un día.
- En su mayoría es un flujo compuesto por hombres (79%). La proporción de éstos es mayor para el grupo de más de un día (89%).
- Es un grupo relativamente joven. Más de la mitad (55%) tiene entre 15 y 29 años de edad.
- En el grupo de más de un día las mujeres presentan una mayor proporción de jóvenes que los hombres. Por el contrario, en el grupo de hasta 24 horas los varones presentan una mayor proporción de jóvenes.
- En cuanto a la condición de hablante de alguna lengua indígena existen marcadas diferencias por grupo: en el de mayor permanencia 33% habla alguna lengua indígena, frente a menos del 1% del grupo de hasta 24 horas.
- Según condición de analfabetismo, el 13% de las mujeres declaró no saber leer ni escribir un recado. En el caso de los hombres esta proporción fue de 20%. Las diferencias son aún más marcadas en el grupo de hasta 24 horas.
- Una de cada dos de las personas que integran este flujo migratorio no terminaron la educación primaria, considerando a los que no recibieron instrucción. El nivel de escolaridad es menor para los de mayor permanencia en México (61% no concluyó la instrucción primaria).
- Más de la mitad están casados o unidos. En el grupo de los que permanecieron más de un día, esta condición es más frecuente entre los hombres (54%) que entre las mujeres (28%).
- En cuanto a la relación de parentesco, 58% de los hombres declaró ser jefe de hogar, mientras que entre las mujeres dicha proporción se reduce a 10%.
- Con respecto a la condición de documento para cruzar a México, uno de cada cinco no cuenta con algún documento migratorio para internarse a México (19%). Esta condición se reduce entre los que permanecen hasta 24 horas (5%).
- Nueve de cada diez migrantes cuentan con experiencia laboral previa en México. Sobresalen los siguientes sectores de actividad: agropecuario (51%), comercio (21%), servicios (15%) y construcción (12%).
- La experiencia laboral, por sector de actividad, en su último viaje a México, varía de manera notoria según tiempo de permanencia en México. Los de hasta 24 horas se ocuparon principalmente en el comercio (51%) y, en menor medida, en la construcción (24%) y los servicios (22%), mientras que, entre los de mayor permanencia en México, cuatro de cada cinco laboraron en el sector agropecuario.

- En cuanto a la remuneración salarial, también se observan diferencias notorias por grupo. El grupo de mayor permanencia en México se ubica en la escala de menores ingresos (90% percibió hasta dos salarios mínimos), mientras que en el grupo que permaneció hasta 24 horas sólo 39% se ubicó en esa misma escala de ingresos.
- Respecto de los ingresos por sector de actividad, se observa que dos de cada cinco (37%) de quienes trabajaron en el sector comercio obtuvieron ingresos de hasta dos salarios mínimos; en contraste, casi la totalidad (96%) de los que laboraron en el sector agropecuario percibieron ese mismo nivel de ingresos, proporción similar a la alcanzada por los que trabajaron en el sector servicios domésticos.
- Estos resultados sugieren que existe una relación entre el tipo de migrante, el tiempo esperado de permanencia en México, el sector de actividad en la última experiencia laboral y el nivel de ingresos.

4.1 Migrantes guatemaltecos procedentes de Guatemala a México.
Dimensión geográfica y temporal, departamento y tipo de localidad de residencia,
según tiempo que permanecerán en México, 2011

DIMENSIÓN GEOGRÁFICA Y TEMPORAL, DEPARTAMENTO Y TIPO DE LOCALIDAD DE RESIDENCIA	ABSOLUTOS			PORCENTAJES		
	TOTAL	TIEMPO QUE PERMANECERÁ EN MÉXICO		TOTAL	TIEMPO QUE PERMANECERÁ EN MÉXICO	
		HASTA 24 HORAS	MÁS DE 1 DÍA		HASTA 24 HORAS	MÁS DE 1 DÍA
POBLACIÓN TOTAL	616,926	204,014	412,912	100.0	33.1	66.9
TRIMESTRE EN EL QUE FUE ENTREVISTADO	616,926	204,014	412,912	100.0	100.0	100.0
Enero-marzo	162,283	42,267	120,016	26.3	20.7	29.1
Abril-junio	158,345	58,936	99,409	25.7	28.9	24.1
Julio-septiembre	144,737	50,654	94,083	23.5	24.8	22.8
Octubre-diciembre	151,560	52,157	99,404	24.6	25.6	24.1
LOCALIDAD GUATEMALTECA DONDE FUE ENTREVISTADO	616,926	204,014	412,912	100.0	100.0	100.0
Tecún Umán (San Marcos)	244,181	77,453	166,727	39.6	38.0	40.4
El Carmen (San Marcos)	205,925	126,506	79,419	33.4	62.0	19.2
La Mesilla (Huehuetenango)	166,819	54 *	166,765	27.0	0.0	40.4
REGIÓN Y DEPARTAMENTO GUATEMALTECO DE RESIDENCIA	616,926	204,014	412,912	100.0	100.0	100.0
Fronterizo o cercano a la frontera	599,096	203,114	395,982	97.1	99.6	95.9
San Marcos	332,132	177,030	155,102	53.8	86.8	37.6
Huehuetenango	171,372	54 *	171,317	27.8	0.0	41.5
Quetzaltenango	73,052	24,555	48,498	11.8	12.0	11.7
Retalhuleu	20,966	1,475	19,492	3.4	0.7	4.7
Otro departamento fronterizo	1,573 *	--	1,573 *	0.3	--	0.4
No fronterizo	17,830	900 *	16,930	2.9	0.4	4.1
TIPO DE LOCALIDAD GUATEMALTECA DE RESIDENCIA	616,926	204,014	412,912	100.0	100.0	100.0
Urbana	290,655	103,434	187,221	47.1	50.7	45.3
No urbana	326,271	100,580	225,691	52.9	49.3	54.7

Continúa

**4.1 Migrantes guatemaltecos procedentes de Guatemala a México.
Dimensión geográfica y temporal, departamento y tipo de localidad de residencia,
según tiempo que permanecerán en México, 2011**

DIMENSIÓN GEOGRÁFICA Y TEMPORAL, DEPARTAMENTO Y TIPO DE LOCALIDAD DE RESIDENCIA	ABSOLUTOS			PORCENTAJES		
	TOTAL	TIEMPO QUE PERMANECERÁ EN MÉXICO		TOTAL	TIEMPO QUE PERMANECERÁ EN MÉXICO	
		HASTA 24 HORAS	MÁS DE 1 DÍA		HASTA 24 HORAS	MÁS DE 1 DÍA
CIUDAD GUATEMALTECA POR DONDE CRUZARÁ A MÉXICO	616,926	204,014	412,912	100.0	100.0	100.0
Tecún Umán (San Marcos)	243,796	77,111	166,685	39.5	37.8	40.4
El Carmen (San Marcos)	205,539	126,203	79,336	33.3	61.9	19.2
La Mesilla (Huehuetenango)	166,068	54 *	166,014	26.9	0.0	40.2
Otra ciudad	1,523 *	645 *	877 *	0.2	0.3	0.2
TIEMPO QUE PERMANECERÁ EN MÉXICO	616,926	204,014	412,912	100.0	100.0	100.0
Hasta 24 horas	204,014	204,014	--	33.1	100.0	--
Más de 1 día	412,912	--	412,912	66.9	--	100.0
Más de 1 a 15 días	76,692	--	76,692	12.4	--	18.6
Más de 15 días a 1 mes	166,825	--	166,825	27.0	--	40.4
Más de 1 mes a 1 año	167,176	--	167,176	27.1	--	40.5
Más de un año	2,219 *	--	2,219 *	0.4	--	0.5

-- Sin registro.

* Datos expandidos de muestras menores a 30 observaciones o casos.

4.2 Migrantes guatemaltecos procedentes de Guatemala a México.
Sexo y grupos de edad, según tiempo que permanecerán en México, 2011

SEXO Y GRUPOS DE EDAD	ABSOLUTOS			PORCENTAJES		
	TOTAL	TIEMPO QUE PERMANECERÁ EN MÉXICO		TOTAL	TIEMPO QUE PERMANECERÁ EN MÉXICO	
		HASTA 24 HORAS	MÁS DE 1 DÍA		HASTA 24 HORAS	MÁS DE 1 DÍA
TOTAL	616,926	204,014	412,912	100.0	100.0	100.0
Hombre	490,361	121,916	368,445	79.5	59.8	89.2
Mujer	126,565	82,098	44,467	20.5	40.2	10.8
TOTAL	616,926	204,014	412,912	100.0	100.0	100.0
15 a 19 años	92,347	19,418	72,928	15.0	9.5	17.7
20 a 29 años	246,491	77,494	168,998	40.0	38.0	40.9
30 a 39 años	152,241	64,028	88,213	24.7	31.4	21.4
40 a 49 años	83,143	30,962	52,181	13.5	15.2	12.6
50 a 59 años	31,875	9,388	22,487	5.2	4.6	5.4
60 años y más	10,829	2,724	8,105	1.8	1.3	2.0
HOMBRES	490,361	121,916	368,445	100.0	100.0	100.0
15 a 19 años	80,551	16,099	64,452	16.4	13.2	17.5
20 a 29 años	197,524	54,004	143,521	40.3	44.3	39.0
30 a 39 años	112,752	32,570	80,182	23.0	26.7	21.8
40 a 49 años	63,893	13,115	50,778	13.0	10.8	13.8
50 a 59 años	26,437	4,872	21,565	5.4	4.0	5.9
60 años y más	9,203	1,256 *	7,947	1.9	1.0	2.2
MUJERES	126,565	82,098	44,467	100.0	100.0	100.0
15 a 19 años	11,795	3,319	8,476	9.3	4.0	19.1
20 a 29 años	48,967	23,490	25,477	38.7	28.6	57.3
30 a 39 años	39,489	31,458	8,031	31.2	38.3	18.1
40 a 49 años	19,250	17,847	1,403	15.2	21.7	3.2
50 a 59 años	5,438	4,516	922 *	4.3	5.5	2.1
60 años y más	1,626 *	1,467 *	159 *	1.3	1.8	0.4

* Datos expandidos de muestras menores a 30 observaciones o casos.

4.3 Migrantes guatemaltecos procedentes de Guatemala a México.
Sexo y condición de hablante de lengua indígena, según tiempo que permanecerán en México, 2011

SEXO Y CONDICIÓN DE HABLANTE DE LENGUA INDÍGENA	ABSOLUTOS			PORCENTAJES		
	TOTAL	TIEMPO QUE PERMANECERÁ EN MÉXICO		TOTAL	TIEMPO QUE PERMANECERÁ EN MÉXICO	
		HASTA 24 HORAS	MÁS DE 1 DÍA		HASTA 24 HORAS	MÁS DE 1 DÍA
TOTAL	616,926	204,014	412,912	100.0	100.0	100.0
Hablante	138,801	544 *	138,256	22.5	0.3	33.5
No hablante	478,125	203,469	274,656	77.5	99.7	66.5
HOMBRES	490,361	121,916	368,445	100.0	100.0	100.0
Hablante	132,648	494 *	132,155	27.1	0.4	35.9
No hablante	357,712	121,422	236,290	72.9	99.6	64.1
MUJERES	126,565	82,098	44,467	100.0	100.0	100.0
Hablante	6,153	51 *	6,102	4.9	0.1	13.7
No hablante	120,413	82,047	38,365	95.1	99.9	86.3

* Datos expandidos de muestras menores a 30 observaciones o casos.

4.4 Migrantes guatemaltecos procedentes de Guatemala a México.
Sexo y condición de alfabetismo, según tiempo que permanecerán en México, 2011

SEXO Y CONDICIÓN DE ALFABETISMO	ABSOLUTOS			PORCENTAJES		
	TOTAL	TIEMPO QUE PERMANECERÁ EN MÉXICO		TOTAL	TIEMPO QUE PERMANECERÁ EN MÉXICO	
		HASTA 24 HORAS	MÁS DE 1 DÍA		HASTA 24 HORAS	MÁS DE 1 DÍA
TOTAL	616,926	204,014	412,912	100.0	100.0	100.0
Sabe leer y escribir	501,054	182,784	318,270	81.2	89.6	77.1
No sabe leer y escribir	115,872	21,230	94,642	18.8	10.4	22.9
HOMBRES	490,361	121,916	368,445	100.0	100.0	100.0
Sabe leer y escribir	391,155	110,292	280,863	79.8	90.5	76.2
No sabe leer y escribir	99,206	11,624	87,581	20.2	9.5	23.8
MUJERES	126,565	82,098	44,467	100.0	100.0	100.0
Sabe leer y escribir	109,899	72,492	37,406	86.8	88.3	84.1
No sabe leer y escribir	16,667	9,606	7,061	13.2	11.7	15.9

4.5 Migrantes guatemaltecos procedentes de Guatemala a México.
Sexo y nivel de instrucción, según tiempo que permanecerán en México, 2011

SEXO Y NIVEL DE INSTRUCCIÓN	ABSOLUTOS			PORCENTAJES		
	TOTAL	TIEMPO QUE PERMANECERÁ EN MÉXICO		TOTAL	TIEMPO QUE PERMANECERÁ EN MÉXICO	
		HASTA 24 HORAS	MÁS DE 1 DÍA		HASTA 24 HORAS	MÁS DE 1 DÍA
TOTAL	616,926	204,014	412,912	100.0	100.0	100.0
Sin instrucción	118,610	22,358	96,251	19.2	11.0	23.3
Primaria incompleta	205,528	51,901	153,627	33.3	25.4	37.2
Primaria completa	221,420	88,692	132,728	35.9	43.5	32.1
Secundaria incompleta	36,113	22,293	13,820	5.9	10.9	3.3
Secundaria completa	25,490	12,467	13,023	4.1	6.1	3.2
Más de secundaria completa	9,764	6,302	3,462	1.6	3.1	0.8
HOMBRES	490,361	121,916	368,445	100.0	100.0	100.0
Sin instrucción	101,328	12,337	88,991	20.7	10.1	24.2
Primaria incompleta	162,479	22,378	140,101	33.1	18.4	38.0
Primaria completa	171,385	58,308	113,077	35.0	47.8	30.7
Secundaria incompleta	25,037	14,173	10,864	5.1	11.6	2.9
Secundaria completa	23,034	10,723	12,311	4.7	8.8	3.3
Más de secundaria completa	7,097	3,997	3,100	1.4	3.3	0.8
MUJERES	126,565	82,098	44,467	100.0	100.0	100.0
Sin instrucción	17,282	10,021	7,260	13.7	12.2	16.3
Primaria incompleta	43,049	29,523	13,526	34.0	36.0	30.4
Primaria completa	50,035	30,384	19,652	39.5	37.0	44.2
Secundaria incompleta	11,076	8,120	2,956 *	8.8	9.9	6.6
Secundaria completa	2,456	1,744 *	711 *	1.9	2.1	1.6
Más de secundaria completa	2,667	2,305 *	362 *	2.1	2.8	0.8

* Datos expandidos de muestras menores a 30 observaciones o casos.

4.6 Migrantes guatemaltecos procedentes de Guatemala a México.
Sexo y situación conyugal, según tiempo que permanecerán en México, 2011

SEXO Y SITUACIÓN CONYUGAL	ABSOLUTOS			PORCENTAJES		
	TOTAL	TIEMPO QUE PERMANECERÁ EN MÉXICO		TOTAL	TIEMPO QUE PERMANECERÁ EN MÉXICO	
		HASTA 24 HORAS	MÁS DE 1 DÍA		HASTA 24 HORAS	MÁS DE 1 DÍA
TOTAL	616,926	204,014	412,912	100.0	100.0	100.0
Unido ¹	344,448	131,879	212,569	55.8	64.6	51.5
No unido ²	272,478	72,135	200,343	44.2	35.4	48.5
HOMBRES	490,361	121,916	368,445	100.0	100.0	100.0
Unido ¹	271,475	71,150	200,326	55.4	58.4	54.4
No unido ²	218,885	50,766	168,119	44.6	41.6	45.6
MUJERES	126,565	82,098	44,467	100.0	100.0	100.0
Unida ¹	72,973	60,729	12,243	57.7	74.0	27.5
No unida ²	53,592	21,369	32,224	42.3	26.0	72.5

¹ Incluye a los casados o en unión libre.

² Incluye a solteros, separados, viudos y divorciados.

4.7 Migrantes guatemaltecos procedentes de Guatemala a México.
Sexo y relación de parentesco con el jefe del hogar, según tiempo que permanecerán en México, 2011

SEXO Y RELACIÓN DE PARENTESCO	ABSOLUTOS			PORCENTAJES		
	TOTAL	TIEMPO QUE PERMANECERÁ EN MÉXICO		TOTAL	TIEMPO QUE PERMANECERÁ EN MÉXICO	
		HASTA 24 HORAS	MÁS DE 1 DÍA		HASTA 24 HORAS	MÁS DE 1 DÍA
TOTAL	616,926	204,014	412,912	100.0	100.0	100.0
Jefe(a)	294,357	79,473	214,884	47.7	39.0	52.0
Espos(a)	67,695	58,870	8,825	11.0	28.9	2.1
Hijo(a)	253,813	65,311	188,501	41.1	32.0	45.7
Otro parentesco ¹	947 *	246 *	701 *	0.2	0.1	0.2
No especificado	114 *	114 *	--	NC	NC	--
HOMBRES	490,361	121,916	368,445	100.0	100.0	100.0
Jefe	282,070	73,446	208,624	57.5	60.2	56.6
Espos(a)	532 *	220 *	312 *	0.1	0.2	0.1
Hijo	207,122	48,033	159,089	42.2	39.4	43.2
Otro parentesco ¹	637 *	216 *	420 *	0.1	0.2	0.1
MUJERES	126,565	82,098	44,467	100.0	100.0	100.0
Jefa	12,287	6,027	6,261	9.7	7.4	14.1
Esposa	67,163	58,650	8,513	53.1	71.5	19.1
Hija	46,690	17,278	29,412	36.9	21.1	66.1
Otro parentesco ¹	311 *	30 *	281 *	0.2	0.0	0.6
No especificado	114 *	114 *	--	NC	NC	--

¹ Incluye otro parentesco y sin relación de parentesco.

Nota: Los porcentajes se estiman respecto al total de respuestas válidas, omitiendo los no especificados para los cuales no existe un cálculo y se indican como NC (No Calculado).

-- Sin registro.

* Datos expandidos de muestras menores a 30 observaciones o casos.

**4.8 Migrantes guatemaltecos procedentes de Guatemala a México.
Ciudad guatemalteca por donde cruzará y lugar al que se dirige en México,
según tiempo que permanecerán en México, 2011**

CIUDAD GUATEMALTECA POR DONDE CRUZARÁ Y LUGAR AL QUE SE DIRIGE EN MÉXICO	ABSOLUTOS			PORCENTAJES		
	TOTAL	TIEMPO QUE PERMANECERÁ EN MÉXICO		TOTAL	TIEMPO QUE PERMANECERÁ EN MÉXICO	
		HASTA 24 HORAS	MÁS DE 1 DÍA		HASTA 24 HORAS	MÁS DE 1 DÍA
TOTAL	616,926	204,014	412,912	100.0	100.0	100.0
<i>Finca, ejido o rancho en Chiapas</i>	298,775	4,287	294,488	48.4	2.1	71.3
<i>Ciudad o localidad</i>	318,151	199,726	118,424	51.6	97.9	28.7
Chiapas	317,615	199,491	118,123	51.5	97.8	28.6
Tapachula	135,180	75,262	59,919	21.9	36.9	14.5
Suchiate	86,054	66,787	19,267	13.9	32.7	4.7
Huixtla	12,607	1,501 *	11,105	2.0	0.7	2.7
Cacahoatán	33,123	29,750	3,374 *	5.4	14.6	0.8
Frontera Comalapa	10,524	--	10,524	1.7	--	2.5
Tuxtla Chico	22,177	21,397	780 *	3.6	10.5	0.2
Otros municipios de Chiapas	17,950	4,796	13,154	2.9	2.4	3.2
Otra entidad federativa	536 *	235 *	301 *	0.1	0.1	0.1
TECÚN UMÁN (SAN MARCOS)	243,796	77,111	166,685	100.0	100.0	100.0
<i>Finca, ejido o rancho en Chiapas</i>	118,533	2,912	115,621	48.6	3.8	69.4
<i>Ciudad o localidad</i>	125,263	74,199	51,063	51.4	96.2	30.6
Chiapas	124,878	74,116	50,762	51.2	96.1	30.5
Tapachula	29,921	6,585	23,336	12.3	8.5	14.0
Suchiate	85,122	66,445	18,677	34.9	86.2	11.2
Huixtla	2,339	124 *	2,215	1.0	0.2	1.3
Cacahoatán	127 *	9 *	118 *	0.1	0.0	0.1
Tuxtla Chico	273 *	47 *	226 *	0.1	0.1	0.1
Otros municipios de Chiapas	7,097	907 *	6,191	2.9	1.2	3.7
Otra entidad federativa	384 *	83 *	301 *	0.2	0.1	0.2
EL CARMEN (SAN MARCOS)	205,539	126,203	79,336	100.0	100.0	100.0
<i>Finca, ejido o rancho en Chiapas</i>	25,028	1,321 *	23,707	12.2	1.0	29.9
<i>Ciudad o localidad</i>	180,511	124,882	55,629	87.8	99.0	70.1
Chiapas	180,359	124,730	55,629	87.7	98.8	70.1
Tapachula	104,713	68,364	36,349	50.9	54.2	45.8
Suchiate	696 *	186 *	509 *	0.3	0.1	0.6
Huixtla	10,268	1,378 *	8,890	5.0	1.1	11.2
Cacahoatán	32,820	29,564	3,256 *	16.0	23.4	4.1
Tuxtla Chico	21,904	21,350	554 *	10.7	16.9	0.7
Otros municipios de Chiapas	9,959	3,889 *	6,070	4.8	3.1	7.7
Otra entidad federativa	152 *	152 *	--	0.1	0.1	--

Continúa

4.8 Migrantes guatemaltecos procedentes de Guatemala a México.
Ciudad guatemalteca por donde cruzará y lugar al que se dirige en México,
según tiempo que permanecerán en México, 2011

CIUDAD GUATEMALTECA POR DONDE CRUZARÁ Y LUGAR AL QUE SE DIRIGE EN MÉXICO	ABSOLUTOS			PORCENTAJES		
	TOTAL	TIEMPO QUE PERMANECERÁ EN MÉXICO		TOTAL	TIEMPO QUE PERMANECERÁ EN MÉXICO	
		HASTA 24 HORAS	MÁS DE 1 DÍA		HASTA 24 HORAS	MÁS DE 1 DÍA
OTRA CIUDAD ¹	167,591	700 *	166,891	100.0	100.0	100.0
<i>Finca, ejido o rancho en Chiapas</i>	155,213	54 *	155,159	92.6	7.8	93.0
<i>Ciudad o localidad</i>	12,378	645 *	11,732	7.4	92.2	7.0
Chiapas	12,378	645 *	11,732	7.4	92.2	7.0
Tapachula	547 *	313 *	234 *	0.3	0.2	0.3
Suchiate	237 *	156 *	81 *	0.1	0.1	0.1
Cacahoatán	177 *	177 *	--	0.1	0.1	--
Frontera Comalapa	10,524	--	10,524	5.1	--	13.3
Otros municipios de Chiapas	894 *	--	894 *	0.5	--	0.5

¹ Incluye a La Mesilla del departamento de Huehuetenango y Ocos de San Marcos.

-- Sin registro.

* Datos expandidos de muestras menores a 30 observaciones o casos.

**4.9 Migrantes guatemaltecos procedentes de Guatemala a México.
Ciudad guatemalteca por donde cruzará y condición de documento para cruzar a México,
según tiempo que permanecerán en México, 2011**

CIUDAD GUATEMALTECA POR DONDE CRUZARÁ Y CONDICIÓN DE DOCUMENTO PARA CRUZAR A MÉXICO	ABSOLUTOS			PORCENTAJES		
	TOTAL	TIEMPO QUE PERMANECERÁ EN MÉXICO		TOTAL	TIEMPO QUE PERMANECERÁ EN MÉXICO	
		HASTA 24 HORAS	MÁS DE 1 DÍA		HASTA 24 HORAS	MÁS DE 1 DÍA
TOTAL	616,926	204,014	412,912	100.0	100.0	100.0
Con documento migratorio	501,166	194,064	307,102	81.2	95.1	74.4
Sin documento migratorio	115,760	9,950	105,810	18.8	4.9	25.6
TECÚN UMÁN (SAN MARCOS)	243,796	77,111	166,685	100.0	100.0	100.0
Con documento migratorio	187,044	67,215	119,828	76.7	87.2	71.9
Sin documento migratorio	56,752	9,896	46,856	23.3	12.8	28.1
EL CARMEN (SAN MARCOS)	205,539	126,203	79,336	100.0	100.0	100.0
Con documento migratorio	197,545	126,203	71,342	96.1	100.0	89.9
Sin documento migratorio	7,994	--	7,994	3.9	--	10.1
OTRA CIUDAD¹	167,591	700 *	166,891	100.0	100.0	100.0
Con documento migratorio	116,577	645 *	115,931	69.6	92.2	69.5
Sin documento migratorio	51,014	54 *	50,960	30.4	7.8	30.5

¹ Incluye a La Mesilla del departamento de Huehuetenango y Ocosingo de San Marcos.

-- Sin registro.

* Datos expandidos de muestras menores a 30 observaciones o casos.

**4.10 Migrantes guatemaltecos procedentes de Guatemala a México.
Departamento guatemalteco de residencia y condición de documento para cruzar a México,
según tiempo que permanecerán en México, 2011**

DEPARTAMENTO GUATEMALTECO DE RESIDENCIA Y CONDICIÓN DE DOCUMENTO PARA CRUZAR A MÉXICO	ABSOLUTOS			PORCENTAJES		
	TOTAL	TIEMPO QUE PERMANECERÁ EN MÉXICO		TOTAL	TIEMPO QUE PERMANECERÁ EN MÉXICO	
		HASTA 24 HORAS	MÁS DE 1 DÍA		HASTA 24 HORAS	MÁS DE 1 DÍA
TOTAL	616,926	204,014	412,912	100.0	100.0	100.0
Con documento migratorio	501,166	194,064	307,102	81.2	95.1	74.4
Sin documento migratorio	115,760	9,950	105,810	18.8	4.9	25.6
SAN MARCOS	332,132	177,030	155,102	100.0	100.0	100.0
Con documento migratorio	307,488	172,954	134,534	92.6	97.7	86.7
Sin documento migratorio	24,645	4,076	20,568	7.4	2.3	13.3
HUEHUETENANGO	171,372	54 *	171,317	100.0	100.0	100.0
Con documento migratorio	117,422	--	117,422	68.5	--	68.5
Sin documento migratorio	53,949	54 *	53,895	31.5	100.0	31.5
QUETZALTENANGO	73,052	24,555	48,498	100.0	100.0	100.0
Con documento migratorio	53,288	20,118	33,171	72.9	81.9	68.4
Sin documento migratorio	19,764	4,437	15,327	27.1	18.1	31.6
RETALHULEU	20,966	1,475	19,492	100.0	100.0	100.0
Con documento migratorio	12,590	551 *	12,039	60.1	37.4	61.8
Sin documento migratorio	8,376	923 *	7,452	39.9	62.6	38.2
OTRO DEPARTAMENTO	19,403	900 *	18,503	100.0	100.0	100.0
Con documento migratorio	10,377	441 *	9,936	53.5	49.0	53.7
Sin documento migratorio	9,026	460 *	8,567	46.5	51.0	46.3

-- Sin registro.

* Datos expandidos de muestras menores a 30 observaciones o casos.

4.11 Migrantes guatemaltecos procedentes de Guatemala a México.
Condición de documento para cruzar a México y medio de cruce,
según tiempo que permanecerán en México, 2011

CONDICIÓN DE DOCUMENTO PARA CRUZAR A MÉXICO Y MEDIO DE CRUCE	ABSOLUTOS			PORCENTAJES		
	TOTAL	TIEMPO QUE PERMANECERÁ EN MÉXICO		TOTAL	TIEMPO QUE PERMANECERÁ EN MÉXICO	
		HASTA 24 HORAS	MÁS DE 1 DÍA		HASTA 24 HORAS	MÁS DE 1 DÍA
TOTAL	616,926	204,014	412,912	100.0	100.0	100.0
Ninguno o caminando	500,394	157,508	342,887	81.1	77.2	83.0
Cámaras o tubos de llanta	102,023	34,439	67,584	16.5	16.9	16.4
Triciclo	11,372	9,274	2,098	1.8	4.5	0.5
Otro medio	3,136	2,793	343 *	0.5	1.4	0.1
CON DOCUMENTO MIGRATORIO	501,166	194,064	307,102	100.0	100.0	100.0
Ninguno o caminando	436,955	156,778	280,177	87.2	80.8	91.2
Cámaras o tubos de llanta	50,246	25,526	24,721	10.0	13.2	8.0
Triciclo	10,846	8,984	1,861	2.2	4.6	0.6
Otro medio	3,119	2,776	343 *	0.6	1.4	0.1
SIN DOCUMENTO MIGRATORIO	115,760	9,950	105,810	100.0	100.0	100.0
Ninguno o caminando	63,439	730 *	62,709	54.8	7.3	59.3
Cámaras o tubos de llanta	51,777	8,914	42,863	44.7	89.6	40.5
Triciclo	526 *	289 *	237 *	0.5	2.9	0.2
Otro medio	17 *	17 *	--	0.0	0.2	--

-- Sin registro.

* Datos expandidos de muestras menores a 30 observaciones o casos.

4.12 Migrantes guatemaltecos procedentes de Guatemala a México.
Condición laboral en Guatemala, según tiempo que permanecerán en México, 2011

CONDICIÓN LABORAL EN GUATEMALA	ABSOLUTOS			PORCENTAJES		
	TOTAL	TIEMPO QUE PERMANECERÁ EN MÉXICO		TOTAL	TIEMPO QUE PERMANECERÁ EN MÉXICO	
		HASTA 24 HORAS	MÁS DE 1 DÍA		HASTA 24 HORAS	MÁS DE 1 DÍA
TOTAL	616,926	204,014	412,912	100.0	100.0	100.0
Nunca ha trabajado	368,285	162,223	206,062	59.7	79.5	49.9
Sí ha trabajado	248,641	41,791	206,850	40.3	20.5	50.1
Sí trabajó ¹	155,377	7,737	147,640	25.2	3.8	35.8
No trabajó ¹	93,263	34,054	59,209	15.1	16.7	14.3

¹ Se refiere a la condición laboral en los 30 días anteriores al viaje a México.

4.13 Migrantes guatemaltecos procedentes de Guatemala a México.
Sexo y sector económico en el que pretenden trabajar en México,
según tiempo que permanecerán en México, 2011

SEXO Y SECTOR ECONÓMICO EN MÉXICO	ABSOLUTOS			PORCENTAJES		
	TOTAL	TIEMPO QUE PERMANECERÁ EN MÉXICO		TOTAL	TIEMPO QUE PERMANECERÁ EN MÉXICO	
		HASTA 24 HORAS	MÁS DE 1 DÍA		HASTA 24 HORAS	MÁS DE 1 DÍA
TOTAL ¹	616,926	204,014	412,912	100.0	100.0	100.0
Agropecuario	328,058	5,514	322,544	53.2	2.7	78.1
Industria ²	79,756	49,380	30,376	12.9	24.2	7.4
Manufactura ³	4,266	1,267 *	2,999	0.7	0.6	0.7
Construcción	75,490	48,113	27,377	12.2	23.6	6.6
Comercio	109,980	98,549	11,431	17.8	48.3	2.8
Servicios ⁴	97,839	50,572	47,268	15.9	24.8	11.4
Transporte	6,990	4,869	2,121	1.1	2.4	0.5
Domésticos	34,599	11,305	23,294	5.6	5.5	5.6
Diversos	56,250	34,397	21,853	9.1	16.9	5.3
Otro sector	1,282 *	--	1,282 *	0.2	--	0.3
No especificado	11 *	--	11 *	NC	--	NC
HOMBRES	490,361	121,916	368,445	100.0	100.0	100.0
Agropecuario	314,040	5,128	308,912	64.0	4.2	83.8
Industria ²	78,712	48,812	29,900	16.1	40.0	8.1
Manufactura ³	4,266	1,267 *	2,999	0.9	1.0	0.8
Construcción	74,446	47,545	26,902	15.2	39.0	7.3
Comercio	44,196	34,544	9,651	9.0	28.3	2.6
Servicios ⁴	52,451	33,431	19,020	10.7	27.4	5.2
Transporte	6,990	4,869	2,121	1.4	4.0	0.6
Domésticos	924 *	203 *	721 *	0.2	0.2	0.2
Diversos	44,538	28,360	16,178	9.1	23.3	4.4
Otro sector	950 *	--	950 *	0.2	--	0.3
No especificado	11 *	--	11 *	NC	--	NC
MUJERES	126,565	82,098	44,467	100.0	100.0	100.0
Agropecuario	14,018	385 *	13,632	11.1	0.5	30.7
Industria ²	1,044 *	568 *	475 *	0.8	0.7	1.1
Construcción	1,044 *	568 *	475 *	0.8	0.7	1.1
Comercio	65,784	64,004	1,780 *	52.0	78.0	4.0
Servicios ⁴	45,388	17,140	28,248	35.9	20.9	63.5
Domésticos	33,675	11,102	22,573	26.6	13.5	50.8
Diversos	11,713	6,038	5,675	9.3	7.4	12.8
Otro sector	332 *	--	332 *	0.3	--	0.7

¹ Incluye a los migrantes que declararon intención de trabajar en México.

² Incluye los sectores manufacturero, de la construcción y otras actividades industriales.

³ Incluye otras actividades industriales.

⁴ Incluye servicios de transporte, domésticos y servicios diversos.

Nota: Los porcentajes se estiman respecto al total de respuestas válidas, omitiendo los no especificados para los cuales no existe un cálculo y se indican como NC (No Calculado).

-- Sin registro.

* Datos expandidos de muestras menores a 30 observaciones o casos.

4.14 Migrantes guatemaltecos procedentes de Guatemala a México.
Experiencia migratoria antes de cruzar a México, según tiempo que permanecerán en México, 2011

EXPERIENCIA MIGRATORIA PREVIA EN MÉXICO	ABSOLUTOS			PORCENTAJES		
	TOTAL	TIEMPO QUE PERMANECERÁ EN MÉXICO		TOTAL	TIEMPO QUE PERMANECERÁ EN MÉXICO	
		HASTA 24 HORAS	MÁS DE 1 DÍA		HASTA 24 HORAS	MÁS DE 1 DÍA
TOTAL	616,926	204,014	412,912	100.0	100.0	100.0
Con experiencia	556,114	203,508	352,606	90.1	99.8	85.3
Diaria	196,244	195,337	907 *	31.9	95.8	0.2
1 a 3 cruces	2,583	84 *	2,499	0.4	0.0	0.6
4 cruces o más	354,853	7,974	346,879	57.7	3.9	84.5
No especificado	2,433 *	112 *	2,321 *	NC	NC	NC
Sin experiencia	60,812	506 *	60,306	9.9	0.2	14.7

Nota: Los porcentajes se estiman respecto al total de respuestas válidas, omitiendo los no especificados para los cuales no existe un cálculo y se indican como NC (No Calculado).

* Datos expandidos de muestras menores a 30 observaciones o casos.

4.15 Migrantes guatemaltecos procedentes de Guatemala a México.
Experiencia migratoria y laboral en el último viaje a México,
según tiempo que permanecerán en México, 2011

EXPERIENCIA MIGRATORIA Y LABORAL EN MÉXICO	ABSOLUTOS			PORCENTAJES		
	TOTAL	TIEMPO QUE PERMANECERÁ EN MÉXICO		TOTAL	TIEMPO QUE PERMANECERÁ EN MÉXICO	
		HASTA 24 HORAS	MÁS DE 1 DÍA		HASTA 24 HORAS	MÁS DE 1 DÍA
TOTAL	616,926	204,014	412,912	100.0	100.0	100.0
Con experiencia	556,114	203,508	352,606	90.1	99.8	85.4
Sí trabajó	554,636	202,604	352,032	90.1	99.8	85.4
No trabajó	61 *	--	61 *	0.0	--	0.0
No especificado	1,418 *	904 *	513 *	NC	NC	NC
Sin experiencia	60,812	506 *	60,306	9.9	0.2	14.6

Nota: Los porcentajes se estiman respecto al total de respuestas válidas, omitiendo los no especificados para los cuales no existe un cálculo y se indican como NC (No Calculado).

-- Sin registro.

* Datos expandidos de muestras menores a 30 observaciones o casos.

4.16 Migrantes guatemaltecos procedentes de Guatemala a México, que trabajaron en el último viaje a México. Sexo y sector de actividad en la última experiencia laboral en México, según tiempo que permanecerán en México, 2011

SEXO Y SECTOR DE ACTIVIDAD EN MÉXICO	ABSOLUTOS			PORCENTAJES		
	TOTAL	TIEMPO QUE PERMANECERÁ EN MÉXICO		TOTAL	TIEMPO QUE PERMANECERÁ EN MÉXICO	
		HASTA 24 HORAS	MÁS DE 1 DÍA		HASTA 24 HORAS	MÁS DE 1 DÍA
TOTAL ¹	554,636	202,604	352,032	100.0	100.0	100.0
Agropecuario	281,273	3,103	278,170	50.7	1.5	79.0
Industria	76,928	52,878	24,050	13.9	26.1	6.8
Manufactura	11,005	3,756	7,249	2.0	1.9	2.1
Construcción	65,923	49,122	16,801	11.9	24.2	4.8
Comercio	116,189	102,786	13,403	21.0	50.7	3.8
Servicios	80,182	43,829	36,353	14.5	21.6	10.3
Transporte ²	18,342	14,895	3,448	3.3	7.4	1.0
Domésticos	32,143	11,002	21,141	5.8	5.4	6.0
Diversos	29,697	17,932	11,765	5.4	8.9	3.3
No especificado	63 *	7 *	56 *	NC	NC	NC
TOTAL ¹	554,636	202,604	352,032	100.0	100.0	100.0
Hombres	434,457	120,884	313,573	78.3	59.7	89.1
Mujeres	120,178	81,720	38,458	21.7	40.3	10.9
HOMBRES	434,457	120,884	313,573	100.0	100.0	100.0
Agropecuario	270,045	3,015	267,030	62.2	2.5	85.2
Industria	74,157	52,362	21,795	17.1	43.3	7.0
Manufactura	8,836	3,756	5,079	2.0	3.1	1.6
Construcción	65,321	48,606	16,716	15.0	40.2	5.3
Comercio	48,674	37,098	11,576	11.2	30.7	3.7
Servicios	41,518	28,401	13,117	9.6	23.5	4.2
Transporte ²	18,342	14,895	3,448	4.2	12.3	1.1
Domésticos	2,009 *	979 *	1,030 *	0.5	0.8	0.3
Diversos	21,166	12,527	8,639	4.9	10.4	2.8
No especificado	63 *	7 *	56 *	NC	NC	NC
MUJERES	120,178	81,720	38,458	100.0	100.0	100.0
Agropecuario	11,228	88 *	11,140	9.3	0.1	29.0
Industria	2,771 *	516 *	2,255 *	2.3	0.6	5.9
Manufactura	2,170 *	--	2,170 *	1.8	--	5.6
Construcción	601 *	516 *	85 *	0.5	0.6	0.2
Comercio	67,515	65,688	1,827 *	56.2	80.4	4.8
Servicios	38,664	15,428	23,236	32.2	18.9	60.4
Domésticos	30,134	10,023	20,111	25.1	12.3	52.3
Diversos	8,531	5,405	3,126 *	7.1	6.6	8.1

¹ Incluye a los migrantes que declararon trabajar en su última experiencia en México.

² Incluye los sectores de transportes, correos y almacenamiento.

Nota: Los porcentajes se estiman respecto al total de respuestas válidas, omitiendo los no especificados para los cuales no existe un cálculo y se indican como NC (No Calculado).

-- Sin registro.

* Datos expandidos de muestras menores a 30 observaciones o casos.

4.17 Migrantes guatemaltecos procedentes de Guatemala a México, que trabajaron en el último viaje a México. Ciudad guatemalteca por la que cruzó y sector de actividad en la última experiencia laboral en México, según tiempo que permanecerán en México, 2011

CIUDAD GUATEMALTECA POR LA QUE CRUZÓ Y SECTOR DE ACTIVIDAD EN MÉXICO	ABSOLUTOS			PORCENTAJES		
	TOTAL	TIEMPO QUE PERMANECERÁ EN MÉXICO		TOTAL	TIEMPO QUE PERMANECERÁ EN MÉXICO	
		HASTA 24 HORAS	MÁS DE 1 DÍA		HASTA 24 HORAS	MÁS DE 1 DÍA
TOTAL ¹	554,636	202,604	352,032	100.0	100.0	100.0
Agropecuario	281,273	3,103	278,170	50.7	1.5	79.0
Manufactura	11,005	3,756	7,249	2.0	1.9	2.1
Construcción	65,923	49,122	16,801	11.9	24.2	4.8
Comercio	116,189	102,786	13,403	21.0	50.7	3.8
Transporte ²	18,342	14,895	3,448	3.3	7.4	1.0
Servicios domésticos	32,143	11,002	21,141	5.8	5.4	6.0
Servicios diversos	29,697	17,932	11,765	5.4	8.9	3.3
No especificado	63 *	7 *	56 *	NC	NC	NC
TECÚN UMÁN (SAN MARCOS)	203,527	75,907	127,620	100.0	100.0	100.0
Agropecuario	95,819	2,018	93,800	47.1	2.7	73.5
Manufactura	3,872	1,142	2,729	1.9	1.5	2.1
Construcción	32,809	24,069	8,740	16.1	31.7	6.9
Comercio	42,931	32,302	10,628	21.1	42.6	8.3
Transporte ²	14,374	12,066	2,308	7.1	15.9	1.8
Servicios domésticos	7,222	1,576	5,646	3.5	2.1	4.4
Servicios diversos	6,437	2,726	3,711	3.2	3.6	2.9
No especificado	63 *	7 *	56 *	NC	NC	NC
EL CARMEN (SAN MARCOS)	183,445	126,065	57,379	100.0	100.0	100.0
Agropecuario	19,670	1,031 *	18,640	10.7	0.8	32.5
Manufactura	7,134	2,614 *	4,520 *	3.9	2.1	7.9
Construcción	32,369	24,798	7,572	17.6	19.7	13.2
Comercio	72,876	70,162	2,713 *	39.7	55.7	4.7
Transporte ²	3,968 *	2,829 *	1,140 *	2.2	2.2	2.0
Servicios domésticos	24,168	9,426	14,742	13.2	7.5	25.7
Servicios diversos	23,260	15,207	8,053	12.7	12.1	14.0
OTRA CIUDAD ³	167,664	631 *	167,033	100.0	100.0	100.0
Agropecuario	165,784	54 *	165,730	98.9	8.6	99.2
Construcción	745 *	255 *	489 *	0.4	40.4	0.3
Comercio	382 *	322 *	61 *	0.2	50.9	0.0
Servicios domésticos	753 *	--	753 *	0.4	--	0.5

¹ Incluye a los migrantes que declararon trabajar en su última experiencia en México.

² Incluye los sectores de transportes, correos y almacenamiento.

³ Incluye a La Mesilla del departamento de Huehuetenango y Ocosingo de San Marcos.

Nota: Los porcentajes se estiman respecto al total de respuestas válidas, omitiendo los no especificados para los cuales no existe un cálculo y se indican como NC (No Calculado).

-- Sin registro.

* Datos expandidos de muestras menores a 30 observaciones o casos.

4.18 Migrantes guatemaltecos procedentes de Guatemala a México, que trabajaron en el último viaje a México. Documento migratorio con el que cruzó y sector de actividad en la última experiencia laboral en México, según tiempo que permanecerán en México, 2011

DOCUMENTO MIGRATORIO CON EL QUE CRUZÓ Y SECTOR DE ACTIVIDAD EN MÉXICO	ABSOLUTOS			PORCENTAJES		
	TOTAL	TIEMPO QUE PERMANECERÁ EN MÉXICO		TOTAL	TIEMPO QUE PERMANECERÁ EN MÉXICO	
		HASTA 24 HORAS	MÁS DE 1 DÍA		HASTA 24 HORAS	MÁS DE 1 DÍA
TOTAL ¹	554,636	202,604	352,032	100.0	100.0	100.0
Con documento migratorio	478,004	192,935	285,069	86.2	95.2	81.0
Pase local o FMVL ²	325,464	190,382	135,082	58.7	94.0	38.4
FMVA ³ o FMTF ⁴	149,423	2,043	147,381	26.9	1.0	41.9
Otro documento	3,117	511 *	2,606	0.6	0.3	0.7
Sin documento migratorio	76,573	9,669	66,904	13.8	4.8	19.0
No especificado	59 *	--	59 *	NC	--	NC
PASE LOCAL O FMVL ²	325,464	190,382	135,082	100.0	100.0	100.0
Agropecuario	80,633	2,296	78,337	24.8	1.2	58.0
Manufactura	9,338	3,622	5,716	2.9	1.9	4.2
Construcción	59,532	46,345	13,187	18.3	24.3	9.8
Comercio	104,109	96,271	7,838	32.0	50.6	5.8
Transporte ⁵	14,917	13,546	1,371 *	4.6	7.1	1.0
Servicios domésticos	28,844	10,766	18,078	8.9	5.7	13.4
Servicios diversos	28,091	17,536	10,555	8.6	9.2	7.8
FMVA ³ O FMTF ⁴	149,423	2,043	147,381	100.0	100.0	100.0
Agropecuario	141,999	364 *	141,635	95.1	17.9	96.1
Manufactura	886 *	19 *	867 *	0.6	0.9	0.6
Construcción	2,614	694 *	1,920	1.7	34.1	1.3
Comercio	2,054	430 *	1,624 *	1.4	21.1	1.1
Transporte ⁵	1,041 *	434 *	607 *	0.7	21.3	0.4
Servicios domésticos	472 *	--	472 *	0.3	--	0.3
Servicios diversos	293 *	94 *	199 *	0.2	4.6	0.1
No especificado	63 *	7 *	56 *	NC	NC	NC
OTRO DOCUMENTO	3,117	511 *	2,606	100.0	100.0	100.0
Agropecuario	311 *	--	311 *	10.0	--	11.9
Manufactura	51 *	--	51 *	1.6	--	1.9
Construcción	405 *	--	405 *	13.0	--	15.5
Comercio	354 *	--	354 *	11.4	--	13.6
Transporte ⁵	1,786	511 *	1,276 *	57.3	100.0	49.0
Servicios diversos	209 *	--	209 *	6.7	--	8.0

Continúa

4.18 Migrantes guatemaltecos procedentes de Guatemala a México, que trabajaron en el último viaje a México. Documento migratorio con el que cruzó y sector de actividad en la última experiencia laboral en México, según tiempo que permanecerán en México, 2011

DOCUMENTO MIGRATORIO CON EL QUE CRUZÓ Y SECTOR DE ACTIVIDAD EN MÉXICO	ABSOLUTOS			PORCENTAJES		
	TOTAL	TIEMPO QUE PERMANECERÁ EN MÉXICO		TOTAL	TIEMPO QUE PERMANECERÁ EN MÉXICO	
		HASTA 24 HORAS	MÁS DE 1 DÍA		HASTA 24 HORAS	MÁS DE 1 DÍA
SIN DOCUMENTO MIGRATORIO	76,573	9,669	66,904	100.0	100.0	100.0
Agropecuario	58,271	443 *	57,828	76.1	4.6	86.4
Manufactura	730 *	115 *	615 *	1.0	1.2	0.9
Construcción	3,372	2,083	1,289	4.4	21.5	1.9
Comercio	9,672	6,085	3,586	12.6	62.9	5.4
Transporte ⁵	598 *	404 *	194 *	0.8	4.2	0.3
Servicios domésticos	2,827	236 *	2,591 *	3.7	2.4	3.9
Servicios diversos	1,103 *	302 *	801 *	1.4	3.1	1.2
NO ESPECIFICADO	59 *	--	59 *	NC	--	NC

¹ Incluye a los migrantes que declararon trabajar en su última experiencia en México.

² Forma Migratoria de Visitante Local (FMVL).

³ Forma Migratoria de Visitante Agrícola (FMVA).

⁴ Forma Migratoria de Trabajador Fronterizo (FMTF).

⁵ Incluye los sectores de transportes, correos y almacenamiento.

Nota: Los porcentajes se estiman respecto al total de respuestas válidas, omitiendo los no especificados para los cuales no existe un cálculo y se indican como NC (No Calculado).

-- Sin registro.

* Datos expandidos de muestras menores a 30 observaciones o casos.

4.19 Migrantes guatemaltecos procedentes de Guatemala a México, que trabajaron en el último viaje a México. Sector de actividad en la última experiencia laboral en México y nivel de instrucción, según tiempo que permanecerán en México, 2011

SECTOR DE ACTIVIDAD EN MÉXICO Y NIVEL DE INSTRUCCIÓN	ABSOLUTOS			PORCENTAJES		
	TOTAL	TIEMPO QUE PERMANECERÁ EN MÉXICO		TOTAL	TIEMPO QUE PERMANECERÁ EN MÉXICO	
		HASTA 24 HORAS	MÁS DE 1 DÍA		HASTA 24 HORAS	MÁS DE 1 DÍA
TOTAL ¹	554,636	202,604	352,032	100.0	100.0	100.0
Sin instrucción	107,457	21,802	85,655	19.4	10.8	24.3
Primaria incompleta	188,266	51,833	136,433	33.9	25.6	38.8
Primaria completa	195,231	88,355	106,876	35.2	43.6	30.4
Secundaria incompleta	33,251	22,026	11,225	6.0	10.9	3.2
Secundaria completa	21,258	12,285	8,973	3.8	6.1	2.5
Más de secundaria completa	9,173	6,302	2,871	1.7	3.1	0.8
AGROPECUARIO	281,273	3,103	278,170	100.0	100.0	100.0
Sin instrucción	78,905	1,127 *	77,778	28.1	36.3	28.0
Primaria incompleta	117,459	848 *	116,612	41.8	27.3	41.9
Primaria completa	76,061	694 *	75,367	27.0	22.4	27.1
Secundaria incompleta	3,912	173 *	3,739	1.4	5.6	1.3
Secundaria completa	4,274	238 *	4,036	1.5	7.7	1.5
Más de secundaria completa	661 *	23 *	638 *	0.2	0.8	0.2
CONSTRUCCIÓN	65,923	49,122	16,801	100.0	100.0	100.0
Sin instrucción	4,851	3,933	918 *	7.4	8.0	5.5
Primaria incompleta	14,856	9,420	5,436	22.5	19.2	32.4
Primaria completa	35,126	26,370	8,756	53.3	53.7	52.1
Secundaria incompleta	5,871	5,344	527 *	8.9	10.9	3.1
Secundaria completa	3,833	2,723	1,110 *	5.8	5.5	6.6
Más de secundaria completa	1,386	1,332	54 *	2.1	2.7	0.3
COMERCIO	116,189	102,786	13,403	100.0	100.0	100.0
Sin instrucción	14,552	11,785	2,767	12.5	11.5	20.6
Primaria incompleta	30,092	26,946	3,147	25.9	26.2	23.5
Primaria completa	49,437	45,281	4,156	42.5	44.1	31.0
Secundaria incompleta	12,565	10,968	1,598 *	10.8	10.7	11.9
Secundaria completa	5,743	4,905	838 *	4.9	4.8	6.3
Más de secundaria completa	3,798	2,901	897 *	3.3	2.8	6.7
SERVICIOS DOMÉSTICOS	32,143	11,002	21,141	100.0	100.0	100.0
Sin instrucción	5,311	2,553	2,758	16.5	23.2	13.0
Primaria incompleta	11,300	7,136	4,164	35.2	64.9	19.7
Primaria completa	12,411	1,165 *	11,246	38.6	10.6	53.2
Secundaria incompleta	2,581 *	48 *	2,534 *	8.0	0.4	12.0
Secundaria completa	498 *	100 *	398 *	1.5	0.9	1.9
Más de secundaria completa	41 *	--	41 *	0.1	--	0.2

Continúa

4.19 Migrantes guatemaltecos procedentes de Guatemala a México, que trabajaron en el último viaje a México. Sector de actividad en la última experiencia laboral en México y nivel de instrucción, según tiempo que permanecerán en México, 2011

SECTOR DE ACTIVIDAD EN MÉXICO Y NIVEL DE INSTRUCCIÓN	ABSOLUTOS			PORCENTAJES		
	TOTAL	TIEMPO QUE PERMANECERÁ EN MÉXICO		TOTAL	TIEMPO QUE PERMANECERÁ EN MÉXICO	
		HASTA 24 HORAS	MÁS DE 1 DÍA		HASTA 24 HORAS	MÁS DE 1 DÍA
OTRO SECTOR ²	59,045	36,583	22,461	100.0	100.0	100.0
Sin instrucción	3,837	2,403	1,434 *	6.5	6.6	6.4
Primaria incompleta	14,558	7,483	7,075	24.7	20.5	31.5
Primaria completa	22,196	14,846	7,351	37.6	40.6	32.7
Secundaria incompleta	8,321	5,494	2,827 *	14.1	15.0	12.6
Secundaria completa	6,845	4,312	2,533 *	11.6	11.8	11.3
Más de secundaria completa	3,287	2,046	1,241 *	5.6	5.6	5.5
NO ESPECIFICADO	63 *	7 *	56 *	NC	NC	NC

¹ Incluye a los migrantes que declararon trabajar en su última experiencia en México.

² Incluye manufactura, minería, electricidad y suministros de gas, transporte, correos, almacenamiento, servicios diversos y otros.

Nota: Los porcentajes se estiman respecto al total de respuestas válidas, omitiendo los no especificados para los cuales no existe un cálculo y se indican como NC (No Calculado).

-- Sin registro.

* Datos expandidos de muestras menores a 30 observaciones o casos.

4.20 Migrantes guatemaltecos procedentes de Guatemala a México, que trabajaron en el último viaje a México. Sector de actividad e ingreso recibido en múltiplos de salario mínimo en la última experiencia laboral en México, según tiempo que permanecerán en México, 2011

SECTOR DE ACTIVIDAD E INGRESO RECIBIDO EN MÚLTIPLOS DE SALARIO MÍNIMO (S.M.) ¹ EN MÉXICO	ABSOLUTOS			PORCENTAJES		
	TOTAL	TIEMPO QUE PERMANECERÁ EN MÉXICO		TOTAL	TIEMPO QUE PERMANECERÁ EN MÉXICO	
		HASTA 24 HORAS	MÁS DE 1 DÍA		HASTA 24 HORAS	MÁS DE 1 DÍA
TOTAL²	554,636	202,604	352,032	100.0	100.0	100.0
Sin ingreso	357 *	--	357 *	0.1	--	0.1
Hasta un S.M.	78,151	7,183	70,968	14.1	3.5	20.2
Más de uno hasta dos S.M.	318,187	72,506	245,680	57.4	35.8	69.8
Más de dos hasta tres S.M.	125,000	97,369	27,631	22.6	48.1	7.9
Más de tres hasta cinco S.M.	30,248	24,038	6,210	5.5	11.9	1.8
Más de cinco S.M.	2,283	1,352	931 *	0.4	0.7	0.3
No especificado	411 *	155 *	256 *	NC	NC	NC
AGROPECUARIO	281,273	3,103	278,170	100.0	100.0	100.0
Sin ingreso	357 *	--	357 *	0.1	--	0.1
Hasta un S.M.	61,110	500 *	60,611	21.7	16.1	21.8
Más de uno hasta dos S.M.	208,615	2,251	206,364	74.2	72.5	74.2
Más de dos hasta tres S.M.	10,227	249 *	9,978	3.6	8.0	3.6
Más de tres hasta cinco S.M.	677 *	103 *	574 *	0.2	3.3	0.2
Más de cinco S.M.	227 *	--	227 *	0.1	--	0.1
No especificado	59 *	--	59 *	NC	--	NC
CONSTRUCCIÓN	65,923	49,122	16,801	100.0	100.0	100.0
Hasta un S.M.	624 *	436 *	188 *	0.9	0.9	1.1
Más de uno hasta dos S.M.	24,403	18,192	6,211	37.0	37.1	37.0
Más de dos hasta tres S.M.	32,957	24,392	8,565	50.0	49.7	51.0
Más de tres hasta cinco S.M.	7,688	5,863	1,824 *	11.7	11.9	10.9
Más de cinco S.M.	216 *	203 *	13 *	0.3	0.4	0.1
No especificado	36 *	36 *	--	NC	NC	--
COMERCIO	116,189	102,786	13,403	100.0	100.0	100.0
Hasta un S.M.	6,808	4,558	2,251 *	5.9	4.4	17.0
Más de uno hasta dos S.M.	36,561	30,042	6,519	31.5	29.3	49.2
Más de dos hasta tres S.M.	55,013	52,169	2,843	47.4	50.8	21.4
Más de tres hasta cinco S.M.	16,903	15,503	1,400 *	14.6	15.1	10.6
Más de cinco S.M.	666 *	416 *	250 *	0.6	0.4	1.9
No especificado	238 *	98 *	140 *	NC	NC	NC

Continúa

4.20 Migrantes guatemaltecos procedentes de Guatemala a México, que trabajaron en el último viaje a México. Sector de actividad e ingreso recibido en múltiplos de salario mínimo en la última experiencia laboral en México, según tiempo que permanecerán en México, 2011

SECTOR DE ACTIVIDAD E INGRESO RECIBIDO EN MÚLTIPLOS DE SALARIO MÍNIMO (S.M.) ¹ EN MÉXICO	ABSOLUTOS			PORCENTAJES		
	TOTAL	TIEMPO QUE PERMANECERÁ EN MÉXICO		TOTAL	TIEMPO QUE PERMANECERÁ EN MÉXICO	
		HASTA 24 HORAS	MÁS DE 1 DÍA		HASTA 24 HORAS	MÁS DE 1 DÍA
SERVICIOS DOMÉSTICOS	32,143	11,002	21,141	100.0	100.0	100.0
Hasta un S.M.	8,383	1,375 *	7,008	26.1	12.5	33.1
Más de uno hasta dos S.M.	22,121	8,530	13,590	68.8	77.5	64.3
Más de dos hasta tres S.M.	1,118 *	920 *	198 *	3.5	8.4	0.9
Más de tres hasta cinco S.M.	68 *	19 *	49 *	0.2	0.2	0.2
Más de cinco S.M.	453 *	157 *	296 *	1.4	1.4	1.4
OTRO SECTOR³	59,045	36,583	22,461	100.0	100.0	100.0
Hasta un S.M.	1,225 *	314 *	911 *	2.1	0.9	4.1
Más de uno hasta dos S.M.	26,487	13,491	12,996	44.9	36.9	57.9
Más de dos hasta tres S.M.	25,685	19,639	6,046	43.5	53.7	26.9
Más de tres hasta cinco S.M.	4,912	2,550	2,363 *	8.3	7.0	10.5
Más de cinco S.M.	721 *	575 *	146 *	1.2	1.6	0.6
No especificado	14 *	14 *	--	NC	NC	--
NO ESPECIFICADO	63 *	7 *	56 *	NC	NC	NC

¹ Para generar los múltiplos de salario mínimo se homologó a pesos mexicanos. El salario vigente en 2011 para la zona C, que incluye al estado de Chiapas, fue de 56.70 pesos diarios.

² Incluye a los migrantes que declararon trabajar en su última experiencia en México.

³ Incluye manufactura, minería, electricidad, suministro de gas, transporte, correos, almacenamiento, servicios diversos y otros.

Nota: Los porcentajes se estiman respecto al total de respuestas válidas, omitiendo los no especificados para los cuales no existe un cálculo y se indican como NC (No Calculado).

-- Sin registro.

* Datos expandidos de muestras menores a 30 observaciones o casos.

4.21 Migrantes guatemaltecos procedentes de Guatemala a México, que trabajaron en el último viaje a México. Sexo y oficio o profesión desempeñado en la última experiencia laboral en México, según tiempo que permanecerán en México, 2011

SEXO Y OFICIO O PROFESIÓN EN MÉXICO	ABSOLUTOS			PORCENTAJES		
	TOTAL	TIEMPO QUE PERMANECERÁ EN MÉXICO		TOTAL	TIEMPO QUE PERMANECERÁ EN MÉXICO	
		HASTA 24 HORAS	MÁS DE 1 DÍA		HASTA 24 HORAS	MÁS DE 1 DÍA
TOTAL ¹	554,636	202,604	352,032	100.0	100.0	100.0
Trabajadores agropecuarios	278,105	2,731	275,374	50.1	1.3	78.2
Trabajadores industriales	28,124	15,069	13,055	5.1	7.4	3.7
Trabajadores en la construcción	64,915	48,675	16,240	11.7	24.0	4.6
Comerciantes	10,160	3,439	6,721	1.8	1.7	1.9
Vendedores ambulantes	108,904	99,339	9,565	19.6	49.0	2.7
Trabajadores en servicios domésticos	32,411	10,992	21,419	5.8	5.4	6.1
Trabajadores en servicios diversos	29,608	20,568	9,040	5.3	10.2	2.6
Profesionistas, técnicos y personal administrativo	2,345	1,785 *	561 *	0.4	0.9	0.2
No especificado	63 *	7 *	56 *	NC	NC	NC
HOMBRES	434,457	120,884	313,573	100.0	100.0	100.0
Trabajadores agropecuarios	267,807	2,728	265,080	61.7	2.3	84.6
Trabajadores industriales	23,191	11,344	11,847	5.3	9.4	3.8
Trabajadores en la construcción	64,313	48,159	16,155	14.8	39.8	5.2
Comerciantes	6,437	2,140 *	4,297	1.5	1.8	1.4
Vendedores ambulantes	43,282	34,891	8,391	10.0	28.9	2.7
Trabajadores en servicios domésticos	1,957 *	969 *	987 *	0.5	0.8	0.3
Trabajadores en servicios diversos	25,532	19,317	6,215	5.9	16.0	2.0
Profesionistas, técnicos y personal administrativo	1,875 *	1,329 *	546 *	0.4	1.1	0.2
No especificado	63 *	7 *	56 *	NC	NC	NC
MUJERES	120,178	81,720	38,458	100.0	100.0	100.0
Trabajadores agropecuarios	10,298	3 *	10,295	8.6	0.0	26.8
Trabajadores industriales	4,933	3,725 *	1,208 *	4.1	4.6	3.1
Trabajadores en la construcción	601 *	516 *	85 *	0.5	0.6	0.2
Comerciantes	3,724	1,299 *	2,424 *	3.1	1.6	6.3
Vendedores ambulantes	65,622	64,448	1,174 *	54.6	78.9	3.1
Trabajadores en servicios domésticos	30,454	10,023	20,431	25.3	12.3	53.1
Trabajadores en servicios diversos	4,076	1,250 *	2,825 *	3.4	1.5	7.3
Profesionistas, técnicos y personal administrativo	470 *	455 *	15 *	0.4	0.6	0.0

¹ Incluye a los migrantes que declararon trabajar en su última experiencia en México.

Nota: Los porcentajes se estiman respecto al total de respuestas válidas, omitiendo los no especificados para los cuales no existe un cálculo y se indican como NC (No Calculado).

* Datos expandidos de muestras menores a 30 observaciones o casos.

4.22 Migrantes guatemaltecos procedentes de Guatemala a México, que trabajaron en el último viaje a México. Oficio o profesión desempeñado en la última experiencia laboral en México y nivel de instrucción, según tiempo que permanecerán en México, 2011

OFICIO O PROFESIÓN EN MÉXICO Y NIVEL DE INSTRUCCIÓN	ABSOLUTOS			PORCENTAJES		
	TOTAL	TIEMPO QUE PERMANECERÁ EN MÉXICO		TOTAL	TIEMPO QUE PERMANECERÁ EN MÉXICO	
		HASTA 24 HORAS	MÁS DE 1 DÍA		HASTA 24 HORAS	MÁS DE 1 DÍA
TOTAL ¹	554,636	202,604	352,032	100.0	100.0	100.0
Sin instrucción	107,457	21,802	85,655	19.4	10.8	24.3
Primaria incompleta	188,266	51,833	136,433	33.9	25.6	38.8
Primaria completa	195,231	88,355	106,876	35.2	43.6	30.4
Secundaria incompleta	33,251	22,026	11,225	6.0	10.9	3.2
Secundaria completa	21,258	12,285	8,973	3.8	6.1	2.5
Más de secundaria completa	9,173	6,302	2,871	1.7	3.1	0.8
TRABAJADORES AGROPECUARIOS	278,105	2,731	275,374	100.0	100.0	100.0
Sin instrucción	78,217	1,086 *	77,131	28.1	39.8	28.0
Primaria incompleta	116,391	641 *	115,750	41.9	23.5	42.0
Primaria completa	74,908	593 *	74,315	26.9	21.7	27.0
Secundaria incompleta	3,760	173 *	3,587	1.4	6.3	1.3
Secundaria completa	4,191	238 *	3,954	1.5	8.7	1.4
Más de secundaria completa	638 *	--	638 *	0.2	--	0.2
TRABAJADORES EN LA CONSTRUCCIÓN	64,915	48,675	16,240	100.0	100.0	100.0
Sin instrucción	4,750	3,872	878 *	7.3	8.0	5.4
Primaria incompleta	14,632	9,420	5,212	22.5	19.4	32.1
Primaria completa	34,689	26,274	8,416	53.4	54.0	51.8
Secundaria incompleta	5,701	5,174	527 *	8.8	10.6	3.2
Secundaria completa	3,850	2,696	1,154 *	5.9	5.5	7.1
Más de secundaria completa	1,292 *	1,238 *	54 *	2.0	2.5	0.3
VENDEDORES AMBULANTES	108,904	99,339	9,565	100.0	100.0	100.0
Sin instrucción	13,930	11,864	2,066	12.8	11.9	21.6
Primaria incompleta	29,247	26,749	2,497	26.9	26.9	26.1
Primaria completa	47,010	44,144	2,866	43.2	44.4	30.0
Secundaria incompleta	11,258	10,210	1,049 *	10.3	10.3	11.0
Secundaria completa	4,837	4,539	298 *	4.4	4.6	3.1
Más de secundaria completa	2,623	1,833	790 *	2.4	1.8	8.3
TRABAJADORES EN SERVICIOS DOMÉSTICOS	32,411	10,992	21,419	100.0	100.0	100.0
Sin instrucción	5,352	2,553	2,799	16.5	23.2	13.1
Primaria incompleta	11,537	7,136	4,401	35.6	64.9	20.5
Primaria completa	12,411	1,165 *	11,246	38.3	10.6	52.5
Secundaria incompleta	2,572 *	38 *	2,534 *	7.9	0.3	11.8
Secundaria completa	498 *	100 *	398 *	1.5	0.9	1.9
Más de secundaria completa	41 *	--	41 *	0.1	--	0.2

Continúa

4.22 Migrantes guatemaltecos procedentes de Guatemala a México, que trabajaron en el último viaje a México. Oficio o profesión desempeñado en la última experiencia laboral en México y nivel de instrucción, según tiempo que permanecerán en México, 2011

OFICIO O PROFESIÓN EN MÉXICO Y NIVEL DE INSTRUCCIÓN	ABSOLUTOS			PORCENTAJES		
	TOTAL	TIEMPO QUE PERMANECERÁ EN MÉXICO		TOTAL	TIEMPO QUE PERMANECERÁ EN MÉXICO	
		HASTA 24 HORAS	MÁS DE 1 DÍA		HASTA 24 HORAS	MÁS DE 1 DÍA
TRABAJADORES EN SERVICIOS						
DIVERSOS	29,608	20,568	9,040	100.0	100.0	100.0
Sin instrucción	2,476	1,727	749 *	8.4	8.4	8.3
Primaria incompleta	5,640	3,103	2,537	19.0	15.1	28.1
Primaria completa	12,563	9,059	3,505 *	42.4	44.0	38.8
Secundaria incompleta	3,820	2,962	858 *	12.9	14.4	9.5
Secundaria completa	3,287	2,744	543 *	11.1	13.3	6.0
Más de secundaria completa	1,821	974 *	847 *	6.2	4.7	9.4
OTRO OFICIO ²	40,630	20,293	20,337	100.0	100.0	100.0
Sin instrucción	2,732	700 *	2,032 *	6.7	3.4	10.0
Primaria incompleta	10,819	4,784	6,036	26.6	23.6	29.7
Primaria completa	13,650	7,122	6,528	33.6	35.1	32.1
Secundaria incompleta	6,139	3,470	2,670 *	15.1	17.1	13.1
Secundaria completa	4,530	1,961 *	2,569 *	11.1	9.7	12.6
Más de secundaria completa	2,759	2,258	502 *	6.8	11.1	2.5
NO ESPECIFICADO	63 *	7 *	56 *	NC	NC	NC

¹ Incluye a los migrantes que declararon trabajar en su última experiencia en México.

² Incluye a industriales, comerciantes, profesionistas, técnicos y personal administrativo.

Nota: Los porcentajes se estiman respecto al total de respuestas válidas, omitiendo los no especificados para los cuales no existe un cálculo y se indican como NC (No Calculado).

-- Sin registro.

* Datos expandidos de muestras menores a 30 observaciones o casos.

4.23 Migrantes guatemaltecos procedentes de Guatemala a México, que trabajaron en el último viaje a México. Oficio o profesión desempeñado en la última experiencia laboral en México e ingreso recibido en múltiplos de salario mínimo, según tiempo que permanecerán en México, 2011

OFICIO O PROFESIÓN E INGRESO RECIBIDO EN MÚLTIPLOS DE SALARIO MÍNIMO (S.M.) ¹ EN MÉXICO	ABSOLUTOS			PORCENTAJES		
	TOTAL	TIEMPO QUE PERMANECERÁ EN MÉXICO		TOTAL	TIEMPO QUE PERMANECERÁ EN MÉXICO	
		HASTA 24 HORAS	MÁS DE 1 DÍA		HASTA 24 HORAS	MÁS DE 1 DÍA
TOTAL²	554,636	202,604	352,032	100.0	100.0	100.0
Sin ingreso	357 *	--	357 *	0.1	--	0.1
Hasta un S.M.	78,151	7,183	70,968	14.1	3.5	20.2
Más de uno hasta dos S.M.	318,187	72,506	245,680	57.4	35.8	69.8
Más de dos hasta tres S.M.	125,000	97,369	27,631	22.6	48.1	7.9
Más de tres hasta cinco S.M.	30,248	24,038	6,210	5.5	11.9	1.8
Más de cinco S.M.	2,283	1,352	931 *	0.4	0.7	0.3
No especificado	411 *	155 *	256 *	NC	NC	NC
TRABAJADORES AGROPECUARIOS	278,105	2,731	275,374	100.0	100.0	100.0
Sin ingreso	357 *	--	357 *	0.1	--	0.1
Hasta un S.M.	60,540	500 *	60,040	21.8	18.3	21.8
Más de uno hasta dos S.M.	207,018	1,965	205,053	74.5	72.0	74.5
Más de dos hasta tres S.M.	9,334	212 *	9,122	3.4	7.8	3.3
Más de tres hasta cinco S.M.	569 *	54 *	516 *	0.2	2.0	0.2
Más de cinco S.M.	227 *	--	227 *	0.1	--	0.1
No especificado	59 *	--	59 *	NC	--	NC
TRABAJADORES EN LA CONSTRUCCIÓN	64,915	48,675	16,240	100.0	100.0	100.0
Hasta un S.M.	624 *	436 *	188 *	1.0	0.9	1.2
Más de uno hasta dos S.M.	24,054	17,811	6,242	37.1	36.6	38.4
Más de dos hasta tres S.M.	32,458	24,485	7,973	50.0	50.3	49.1
Más de tres hasta cinco S.M.	7,564	5,740	1,824 *	11.7	11.8	11.2
Más de cinco S.M.	216 *	203 *	13 *	0.3	0.4	0.1
VENDEDORES AMBULANTES	108,904	99,339	9,565	100.0	100.0	100.0
Hasta un S.M.	6,046	4,417	1,629 *	5.6	4.5	17.3
Más de uno hasta dos S.M.	30,852	27,351	3,502	28.4	27.6	37.2
Más de dos hasta tres S.M.	54,536	51,850	2,686	50.2	52.2	28.5
Más de tres hasta cinco S.M.	16,787	15,387	1,400 *	15.4	15.5	14.9
Más de cinco S.M.	445 *	235 *	209 *	0.4	0.2	2.2
No especificado	238 *	98 *	140 *	NC	NC	NC
TRABAJADORES EN SERVICIOS DOMÉSTICOS	32,411	10,992	21,419	100.0	100.0	100.0
Hasta un S.M.	8,439	1,375 *	7,064	26.0	12.5	33.0
Más de uno hasta dos S.M.	22,342	8,530	13,812	68.9	77.6	64.5
Más de dos hasta tres S.M.	1,109 *	911 *	198 *	3.4	8.3	0.9
Más de tres hasta cinco S.M.	68 *	19 *	49 *	0.2	0.2	0.2
Más de cinco S.M.	453 *	157 *	296 *	1.4	1.4	1.4

Continúa

4.23 Migrantes guatemaltecos procedentes de Guatemala a México, que trabajaron en el último viaje a México. Oficio o profesión desempeñado en la última experiencia laboral en México e ingreso recibido en múltiplos de salario mínimo, según tiempo que permanecerán en México, 2011

OFICIO O PROFESIÓN E INGRESO RECIBIDO EN MÚLTIPLOS DE SALARIO MÍNIMO (S.M.) ¹ EN MÉXICO	ABSOLUTOS			PORCENTAJES		
	TOTAL	TIEMPO QUE PERMANECERÁ EN MÉXICO		TOTAL	TIEMPO QUE PERMANECERÁ EN MÉXICO	
		HASTA 24 HORAS	MÁS DE 1 DÍA		HASTA 24 HORAS	MÁS DE 1 DÍA
TRABAJADORES EN SERVICIOS DIVERSOS	29,608	20,568	9,040	100.0	100.0	100.0
Hasta un S.M.	528 *	66 *	461 *	1.8	0.3	5.1
Más de uno hasta dos S.M.	12,295	6,964	5,330	41.5	33.9	59.0
Más de dos hasta tres S.M.	13,798	11,902	1,896 *	46.6	57.9	21.0
Más de tres hasta cinco S.M.	2,450	1,171	1,279 *	8.3	5.7	14.1
Más de cinco S.M.	537 *	464 *	74 *	1.8	2.3	0.8
OTRO OFICIO³	40,630	20,293	20,337	100.0	100.0	100.0
Hasta un S.M.	1,975 *	389 *	1,586 *	4.9	1.9	7.8
Más de uno hasta dos S.M.	21,625	9,885	11,740	53.3	48.8	57.7
Más de dos hasta tres S.M.	13,765	8,009	5,756	33.9	39.6	28.3
Más de tres hasta cinco S.M.	2,809	1,668 *	1,142 *	6.9	8.2	5.6
Más de cinco S.M.	405 *	292 *	113 *	1.0	1.4	0.6
No especificado	50 *	50 *	--	NC	NC	--
NO ESPECIFICADO	63 *	7 *	56 *	NC	NC	NC

¹ Para generar los múltiplos de salario mínimo se homologó a pesos mexicanos. El salario vigente en 2011 para la zona C, que incluye al estado de Chiapas, fue de 56.70 pesos diarios.

² Incluye a los migrantes que declararon trabajar en su última experiencia en México.

³ Incluye a industriales, comerciantes, profesionistas, técnicos y personal administrativo.

Nota: Los porcentajes se estiman respecto al total de respuestas válidas, omitiendo los no especificados para los cuales no existe un cálculo y se indican como NC (No Calculado).

-- Sin registro.

* Datos expandidos de muestras menores a 30 observaciones o casos.

4.24 Migrantes guatemaltecos procedentes de Guatemala a México, que trabajaron en el último viaje a México. Sexo y puesto o posición desempeñado en la última experiencia laboral en México, según tiempo que permanecerán en México, 2011

SEXO Y PUESTO O POSICIÓN EN MÉXICO	ABSOLUTOS			PORCENTAJES		
	TOTAL	TIEMPO QUE PERMANECERÁ EN MÉXICO		TOTAL	TIEMPO QUE PERMANECERÁ EN MÉXICO	
		HASTA 24 HORAS	MÁS DE 1 DÍA		HASTA 24 HORAS	MÁS DE 1 DÍA
TOTAL ¹	554,636	202,604	352,032	100.0	100.0	100.0
Trabajador a destajo o por obra	293,964	47,125	246,839	53.0	23.3	70.1
Trabajador por su cuenta	113,306	103,125	10,180	20.4	50.9	2.9
Trabajador a sueldo fijo	147,166	52,346	94,820	26.5	25.8	26.9
Otro puesto ²	136 *	--	136 *	0.0	--	0.0
No especificado	63 *	7 *	56 *	NC	NC	NC
HOMBRES	434,457	120,884	313,573	100.0	100.0	100.0
Trabajador a destajo o por obra	277,266	40,029	237,237	63.8	33.1	75.7
Trabajador por su cuenta	47,782	38,753	9,029	11.0	32.1	2.9
Trabajador a sueldo fijo	109,305	42,095	67,210	25.2	34.8	21.4
Otro puesto ²	41 *	--	41 *	0.0	--	0.0
No especificado	63 *	7 *	56 *	NC	NC	NC
MUJERES	120,178	81,720	38,458	100.0	100.0	100.0
Trabajador a destajo o por obra	16,698	7,096	9,602	13.9	8.7	25.0
Trabajador por su cuenta	65,524	64,373	1,151 *	54.5	78.8	3.0
Trabajador a sueldo fijo	37,862	10,252	27,610	31.5	12.5	71.8
Otro puesto ²	95 *	--	95 *	0.1	--	0.2

¹ Incluye a los migrantes que declararon trabajar en su última experiencia en México.

² Incluye a trabajadores familiares con y sin pago, y a patrones entre otros.

Nota: Los porcentajes se estiman respecto al total de respuestas válidas, omitiendo los no especificados para los cuales no existe un cálculo y se indican como NC (No Calculado).

-- Sin registro.

* Datos expandidos de muestras menores a 30 observaciones o casos.

4.25 Migrantes guatemaltecos procedentes de Guatemala a México, que trabajaron en el último viaje a México. Puesto o posición desempeñado en la última experiencia laboral en México e ingreso recibido en múltiplos de salario mínimo, según tiempo que permanecerán en México, 2011

PUESTO O POSICIÓN DESEMPEÑADO E INGRESO RECIBIDO EN MÚLTIPLOS DE SALARIO MÍNIMO (S.M.) ¹ EN MÉXICO	ABSOLUTOS			PORCENTAJES		
	TOTAL	TIEMPO QUE PERMANECERÁ EN MÉXICO		TOTAL	TIEMPO QUE PERMANECERÁ EN MÉXICO	
		HASTA 24 HORAS	MÁS DE 1 DÍA		HASTA 24 HORAS	MÁS DE 1 DÍA
TOTAL ²	554,636	202,604	352,032	100.0	100.0	100.0
Sin ingreso	357 *	--	357 *	0.1	--	0.1
Hasta un S.M.	78,151	7,183	70,968	14.1	3.5	20.2
Más de uno hasta dos S.M.	318,187	72,506	245,680	57.4	35.8	69.8
Más de dos hasta tres S.M.	125,000	97,369	27,631	22.6	48.1	7.9
Más de tres hasta cinco S.M.	30,248	24,038	6,210	5.5	11.9	1.8
Más de cinco S.M.	2,283	1,352	931 *	0.4	0.7	0.3
No especificado	411 *	155 *	256 *	NC	NC	NC
TRABAJADOR A DESTAJO O POR OBRA	293,964	47,125	246,839	100.0	100.0	100.0
Hasta un S.M.	50,894	1,916	48,978	17.3	4.1	19.8
Más de uno hasta dos S.M.	204,910	18,699	186,210	69.7	39.7	75.5
Más de dos hasta tres S.M.	32,951	22,804	10,147	11.2	48.4	4.1
Más de tres hasta cinco S.M.	4,796	3,437	1,359 *	1.6	7.3	0.6
Más de cinco S.M.	354 *	268 *	86 *	0.1	0.6	0.0
No especificado	59 *	--	59 *	NC	--	NC
TRABAJADOR POR SU CUENTA	113,306	103,125	10,180	100.0	100.0	100.0
Sin ingreso	357 *	--	357 *	0.3	--	3.6
Hasta un S.M.	5,916	4,297	1,618 *	5.2	4.2	16.1
Más de uno hasta dos S.M.	31,696	28,550	3,145	28.0	27.7	31.3
Más de dos hasta tres S.M.	56,989	53,653	3,336	50.4	52.1	33.2
Más de tres hasta cinco S.M.	17,561	16,207	1,355 *	15.5	15.7	13.5
Más de cinco S.M.	549 *	320 *	230 *	0.5	0.3	2.3
No especificado	238 *	98 *	140 *	NC	NC	NC
TRABAJADOR A SUELDO FIJO	147,166	52,346	94,820	100.0	100.0	100.0
Hasta un S.M.	21,246	970 *	20,277	14.4	1.9	21.4
Más de uno hasta dos S.M.	81,582	25,257	56,325	55.5	48.3	59.4
Más de dos hasta tres S.M.	35,051	20,912	14,140	23.8	40.0	14.9
Más de tres hasta cinco S.M.	7,858	4,394	3,464	5.3	8.4	3.7
Más de cinco S.M.	1,379 *	764 *	615 *	0.9	1.5	0.6
No especificado	50 *	50 *	--	NC	NC	--
OTRO PUESTO ³	136 *	--	136 *	100.0	--	100.0
NO ESPECIFICADO	63 *	7 *	56 *	NC	NC	NC

¹ Para generar los múltiplos de salario mínimo se homologó a pesos mexicanos. El salario vigente en 2011 para la zona C, que incluye al estado de Chiapas, fue de 56.70 pesos diarios.

² Incluye a los migrantes que declararon trabajar en su última experiencia en México.

³ Incluye a trabajadores familiares con y sin pago, y a patrones entre otros.

Nota: Los porcentajes se estiman respecto al total de respuestas válidas, omitiendo los no especificados para los cuales no existe un cálculo y se indican como NC (No Calculado).

-- Sin registro.

* Datos expandidos de muestras menores a 30 observaciones o casos.

4.26 Migrantes guatemaltecos procedentes de Guatemala a México, que trabajaron en el último viaje a México. Puesto o posición desempeñado en la última experiencia laboral en México y nivel de instrucción, según tiempo que permanecerán en México, 2011

PUESTO O POSICIÓN EN MÉXICO Y NIVEL DE INSTRUCCIÓN	ABSOLUTOS			PORCENTAJES		
	TOTAL	TIEMPO QUE PERMANECERÁ EN MÉXICO		TOTAL	TIEMPO QUE PERMANECERÁ EN MÉXICO	
		HASTA 24 HORAS	MÁS DE 1 DÍA		HASTA 24 HORAS	MÁS DE 1 DÍA
TOTAL ¹	554,636	202,604	352,032	100.0	100.0	100.0
Sin instrucción	107,457	21,802	85,655	19.4	10.8	24.3
Primaria incompleta	188,266	51,833	136,433	33.9	25.6	38.8
Primaria completa	195,231	88,355	106,876	35.2	43.6	30.4
Secundaria incompleta	33,251	22,026	11,225	6.0	10.9	3.2
Secundaria completa	21,258	12,285	8,973	3.8	6.1	2.5
Más de secundaria completa	9,173	6,302	2,871	1.7	3.1	0.8
TRABAJADOR A DESTAJ O POR OBRA	293,964	47,125	246,839	100.0	100.0	100.0
Sin instrucción	68,992	4,726	64,266	23.5	10.0	26.0
Primaria incompleta	115,307	10,112	105,195	39.2	21.5	42.6
Primaria completa	93,237	22,850	70,387	31.7	48.5	28.5
Secundaria incompleta	8,784	5,314	3,469	3.0	11.3	1.4
Secundaria completa	5,783	2,809	2,974	2.0	6.0	1.2
Más de secundaria completa	1,862	1,314	548 *	0.6	2.8	0.2
TRABAJADOR POR SU CUENTA	113,306	103,125	10,180	100.0	100.0	100.0
Sin instrucción	15,216	12,708	2,508	13.4	12.3	24.6
Primaria incompleta	30,393	27,523	2,870	26.8	26.7	28.2
Primaria completa	48,156	45,380	2,776	42.5	44.0	27.3
Secundaria incompleta	11,598	10,550	1,049 *	10.2	10.2	10.3
Secundaria completa	4,988	4,721	267 *	4.4	4.6	2.6
Más de secundaria completa	2,955	2,244	712 *	2.6	2.2	7.0
TRABAJADOR A SUELDO FIJO	147,166	52,346	94,820	100.0	100.0	100.0
Sin instrucción	23,154	4,368	18,786	15.7	8.3	19.8
Primaria incompleta	42,566	14,198	28,368	28.9	27.1	29.9
Primaria completa	53,838	20,126	33,713	36.6	38.4	35.6
Secundaria incompleta	12,860	6,162	6,698	8.7	11.8	7.1
Secundaria completa	10,392	4,748	5,644	7.1	9.1	6.0
Más de secundaria completa	4,356	2,745	1,611 *	3.0	5.2	1.7
OTRO PUESTO ²	136 *	--	136 *	100.0	--	100.0
NO ESPECIFICADO	63 *	7 *	56 *	NC	NC	NC

¹ Incluye a los migrantes que declararon trabajar en su última experiencia en México.

² Incluye a trabajadores familiares con y sin pago, y a patrones entre otros.

Nota: Los porcentajes se estiman respecto al total de respuestas válidas, omitiendo los no especificados para los cuales no existe un cálculo y se indican como NC (No Calculado).

-- Sin registro.

* Datos expandidos de muestras menores a 30 observaciones o casos.

4.27 Migrantes guatemaltecos procedentes de Guatemala a México, que trabajaron en el último viaje a México. Sexo e ingreso recibido en múltiplos de salario mínimo en la última experiencia laboral en México, según tiempo que permanecerán en México, 2011

SEXO E INGRESO RECIBIDO EN MÚLTIPLOS DE SALARIO MÍNIMO (S.M.) ¹ EN MÉXICO	ABSOLUTOS			PORCENTAJES		
	TOTAL	TIEMPO QUE PERMANECERÁ EN MÉXICO		TOTAL	TIEMPO QUE PERMANECERÁ EN MÉXICO	
		HASTA 24 HORAS	MÁS DE 1 DÍA		HASTA 24 HORAS	MÁS DE 1 DÍA
TOTAL ²	554,636	202,604	352,032	100.0	100.0	100.0
Sin ingreso	357 *	--	357 *	0.1	--	0.1
Hasta un S.M.	78,151	7,183	70,968	14.1	3.5	20.2
Más de uno hasta dos S.M.	318,187	72,506	245,680	57.4	35.8	69.8
Más de dos hasta tres S.M.	125,000	97,369	27,631	22.6	48.1	7.9
Más de tres hasta cinco S.M.	30,248	24,038	6,210	5.5	11.9	1.8
Más de cinco S.M.	2,283	1,352	931 *	0.4	0.7	0.3
No especificado	411 *	155 *	256 *	NC	NC	NC
HOMBRES	434,457	120,884	313,573	100.0	100.0	100.0
Sin ingreso	357 *	--	357 *	0.1	--	0.1
Hasta un S.M.	63,252	3,244	60,008	14.6	2.7	19.2
Más de uno hasta dos S.M.	260,227	40,765	219,462	59.9	33.8	70.0
Más de dos hasta tres S.M.	88,378	61,293	27,086	20.4	50.7	8.6
Más de tres hasta cinco S.M.	20,188	14,281	5,907	4.7	11.8	1.9
Más de cinco S.M.	1,693	1,195 *	498 *	0.4	1.0	0.2
No especificado	363 *	108 *	256 *	NC	NC	NC
MUJERES	120,178	81,720	38,458	100.0	100.0	100.0
Hasta un S.M.	14,899	3,939	10,960	12.4	4.8	28.5
Más de uno hasta dos S.M.	57,960	31,742	26,218	48.2	38.9	68.2
Más de dos hasta tres S.M.	36,622	36,077	545 *	30.5	44.2	1.4
Más de tres hasta cinco S.M.	10,060	9,757	302 *	8.4	11.9	0.8
Más de cinco S.M.	590 *	157 *	433 *	0.5	0.2	1.1
No especificado	48 *	48 *	--	NC	NC	--

¹ Para generar los múltiplos de salario mínimo se homologó a pesos mexicanos. El salario vigente en 2011 para la zona C, que incluye al estado de Chiapas, fue de 56.70 pesos diarios.

² Incluye a los migrantes que declararon trabajar en su última experiencia en México.

Nota: Los porcentajes se estiman respecto al total de respuestas válidas, omitiendo los no especificados para los cuales no existe un cálculo y se indican como NC (No Calculado).

-- Sin registro.

* Datos expandidos de muestras menores a 30 observaciones o casos.

4.28 Migrantes guatemaltecos procedentes de Guatemala a México, que trabajaron en el último viaje a México. Nivel de instrucción e ingreso recibido en múltiplos de salario mínimo en la última experiencia laboral en México, según tiempo que permanecerán en México, 2011

NIVEL DE INSTRUCCIÓN E INGRESO RECIBIDO EN MÚLTIPLOS DE SALARIO MÍNIMO (S.M.) ¹ EN MÉXICO	ABSOLUTOS			PORCENTAJES		
	TOTAL	TIEMPO QUE PERMANECERÁ EN MÉXICO		TOTAL	TIEMPO QUE PERMANECERÁ EN MÉXICO	
		HASTA 24 HORAS	MÁS DE 1 DÍA		HASTA 24 HORAS	MÁS DE 1 DÍA
TOTAL ²	554,636	202,604	352,032	100.0	100.0	100.0
Sin ingreso	357 *	--	357 *	0.1	--	0.1
Hasta un S.M.	78,151	7,183	70,968	14.1	3.5	20.2
Más de uno hasta dos S.M.	318,187	72,506	245,680	57.4	35.8	69.8
Más de dos hasta tres S.M.	125,000	97,369	27,631	22.6	48.1	7.9
Más de tres hasta cinco S.M.	30,248	24,038	6,210	5.5	11.9	1.8
Más de cinco S.M.	2,283	1,352	931 *	0.4	0.7	0.3
No especificado	411 *	155 *	256 *	NC	NC	NC
SIN INSTRUCCIÓN	107,457	21,802	85,655	100.0	100.0	100.0
Sin ingreso	320 *	--	320 *	0.3	--	0.4
Hasta un S.M.	17,086	2,698	14,389	15.9	12.4	16.8
Más de uno hasta dos S.M.	74,666	9,023	65,642	69.6	41.4	76.7
Más de dos hasta tres S.M.	12,098	7,617	4,481	11.3	34.9	5.2
Más de tres hasta cinco S.M.	2,711	2,267 *	445 *	2.5	10.4	0.5
Más de cinco S.M.	453 *	197 *	256 *	0.4	0.9	0.3
No especificado	121 *	--	121 *	NC	--	NC
PRIMARIA INCOMPLETA	188,266	51,833	136,433	100.0	100.0	100.0
Sin ingreso	36 *	--	36 *	0.0	--	0.0
Hasta un S.M.	30,304	1,807 *	28,497	16.1	3.5	20.9
Más de uno hasta dos S.M.	123,271	25,434	97,837	65.5	49.1	71.8
Más de dos hasta tres S.M.	27,965	19,756	8,209	14.9	38.2	6.0
Más de tres hasta cinco S.M.	6,288	4,581	1,707 *	3.3	8.8	1.3
Más de cinco S.M.	275 *	206 *	69 *	0.1	0.4	0.1
No especificado	126 *	48 *	78 *	NC	NC	NC
PRIMARIA COMPLETA	195,231	88,355	106,876	100.0	100.0	100.0
Hasta un S.M.	27,306	1,707	25,599	14.0	1.9	24.0
Más de uno hasta dos S.M.	95,819	26,196	69,623	49.1	29.7	65.1
Más de dos hasta tres S.M.	58,970	50,150	8,820	30.2	56.8	8.3
Más de tres hasta cinco S.M.	11,928	9,583	2,345 *	6.1	10.9	2.2
Más de cinco S.M.	1,158 *	668 *	490 *	0.6	0.8	0.5
No especificado	50 *	50 *	--	NC	NC	--

Continúa

4.28 Migrantes guatemaltecos procedentes de Guatemala a México, que trabajaron en el último viaje a México. Nivel de instrucción e ingreso recibido en múltiplos de salario mínimo en la última experiencia laboral en México, según tiempo que permanecerán en México, 2011

NIVEL DE INSTRUCCIÓN E INGRESO RECIBIDO EN MÚLTIPLOS DE SALARIO MÍNIMO (S.M.) ¹ EN MÉXICO	ABSOLUTOS			PORCENTAJES		
	TOTAL	TIEMPO QUE PERMANECERÁ EN MÉXICO		TOTAL	TIEMPO QUE PERMANECERÁ EN MÉXICO	
		HASTA 24 HORAS	MÁS DE 1 DÍA		HASTA 24 HORAS	MÁS DE 1 DÍA
SECUNDARIA INCOMPLETA	33,251	22,026	11,225	100.0	100.0	100.0
Hasta un S.M.	1,993 *	523 *	1,470 *	6.0	2.4	13.1
Más de uno hasta dos S.M.	13,150	6,876	6,274	39.5	31.2	55.9
Más de dos hasta tres S.M.	12,743	9,952	2,791	38.3	45.2	24.9
Más de tres hasta cinco S.M.	5,348	4,658	690 *	16.1	21.1	6.1
Más de cinco S.M.	17 *	17 *	--	0.1	0.1	--
SECUNDARIA COMPLETA Y MÁS³	30,431	18,587	11,844	100.0	100.0	100.0
Hasta un S.M.	1,461 *	448 *	1,013 *	4.8	2.4	8.6
Más de uno hasta dos S.M.	11,281	4,976	6,305	37.2	26.9	53.5
Más de dos hasta tres S.M.	13,223	9,894	3,330	43.6	53.4	28.2
Más de tres hasta cinco S.M.	3,973	2,950	1,023 *	13.1	15.9	8.7
Más de cinco S.M.	379 *	262 *	116 *	1.2	1.4	1.0
No especificado	114 *	58 *	56 *	NC	NC	NC

¹ Para generar los múltiplos de salario mínimo se homologó a pesos mexicanos. El salario vigente en 2011 para la zona C, que incluye al estado de Chiapas, fue de 56.70 pesos diarios.

² Incluye a los migrantes que declararon trabajar en su última experiencia en México.

³ Incluye a los de secundaria completa y más de secundaria completa.

Nota: Los porcentajes se estiman respecto al total de respuestas válidas, omitiendo los no especificados para los cuales no existe un cálculo y se indican como NC (No Calculado).

-- Sin registro.

* Datos expandidos de muestras menores a 30 observaciones o casos.

5. PRINCIPALES RESULTADOS DEL FLUJO DE MIGRANTES PROCEDENTES DE MÉXICO, 2011

En este capítulo se presentan los principales resultados del flujo de migrantes procedentes de México con destino a Guatemala, para lo cual se utiliza un subgrupo de la población objetivo captada por la encuesta (véase el apartado 2.4.1). Este subgrupo está constituido por individuos de 15 años o más, nacidos y residentes en Guatemala, que entraron a México vía terrestre por la frontera sur y que en este viaje regresan de México hacia Guatemala. Son migrantes cuyo desplazamiento tuvo como objetivo trabajar o buscar trabajo (véase el diagrama 7). Con el fin de conocer las particularidades de la migración laboral de los guatemaltecos en México se excluyeron de los cuadros de resultados los casos que no cumplen con estos criterios. Cabe señalar que los subgrupos excluidos registraron pocos casos muestrales y, por lo tanto, no son estadísticamente representativos.

Para la presentación de los resultados este flujo migratorio se divide en dos grupos: (1) *los que permanecieron en México por un lapso de hasta 24 horas*;⁴⁴ y (2) *aquellos que permanecieron más de un día*. La separación en estos dos grupos se debe a que ambos presentan diferencias, tanto en sus características sociodemográficas como laborales.

Al igual que en el flujo de los procedentes de Guatemala, el primer grupo se refiere a una población que reside, en su mayoría, en la zona fronteriza guatemalteca; es decir, que está inserta en una dinámica de vida transfronteriza. El segundo grupo incluye migrantes que también residen en Guatemala, pero cruzan a México por lapsos mayores

⁴⁴ Conceptualmente, la división de hasta 24 horas no equivale a un día natural, es decir, el periodo puede abarcar dos días diferentes a lo más; por lo tanto, el individuo puede o no pernoctar en México.

a un día, generalmente entre una semana y algunos meses; su patrón migratorio corresponde al de trabajadores temporales sin la intención de residir en México.

Diagrama 7. Migrantes procedentes de México a Guatemala, EMIF SUR, 2011

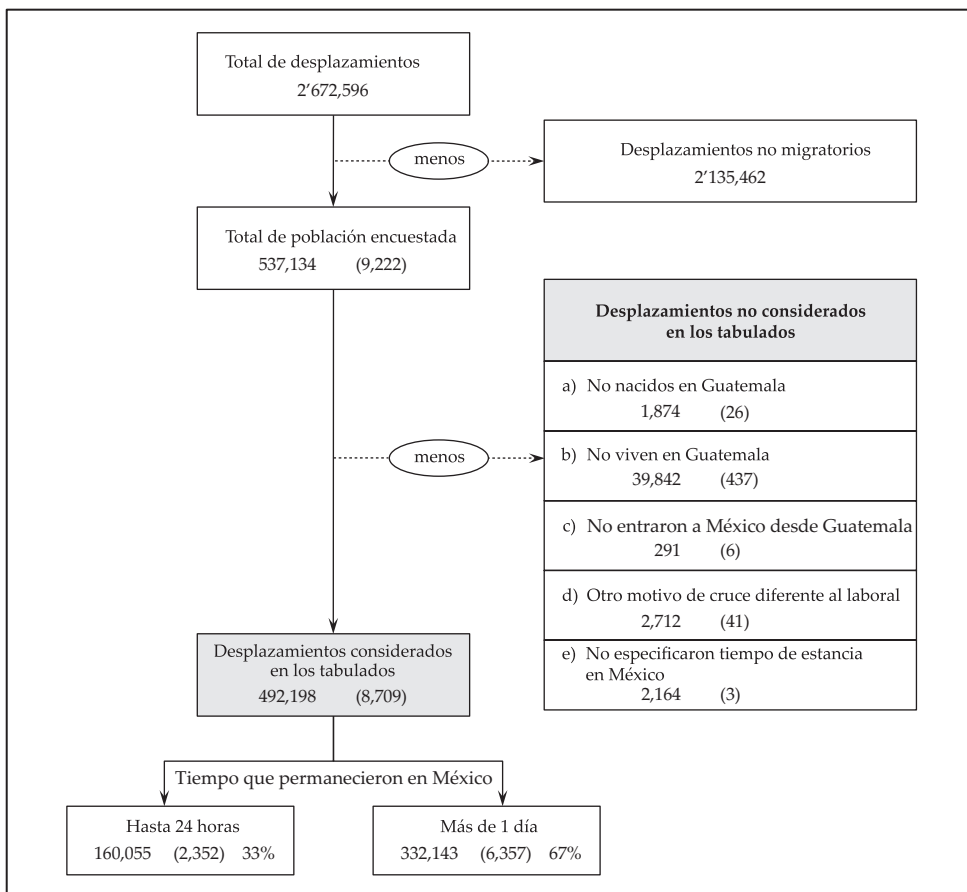

Nota: Los datos presentados en paréntesis corresponden al número de observaciones de casos.

Entre los resultados más relevantes presentados en este capítulo destaca lo siguiente:

- Siete de cada diez (67%) cruces que regresan de México a Guatemala permanecieron en ese país más de un día.

- Es un flujo compuesto en su mayoría por hombres (76%) y, al igual que en el flujo de los procedentes de Guatemala, la mayor proporción de hombres se encuentra en los que permanecieron más de un día (86%).
- Es un grupo de jóvenes en plenitud de su vida laboral. El 54% tiene entre 15 y 29 años de edad.
- El grupo con mayor tiempo de estancia en México presenta una mayor proporción de jóvenes que el de hasta 24 horas; en el primer caso 57% tiene edades entre los 15 y 29 años, en tanto que en el segundo grupo 48% se encuentra en ese rango de edad.
- El nivel de escolaridad de las personas que integran este flujo migratorio es bajo, especialmente en el caso de los hombres, ya que 55% no cuenta con primaria completa, frente a 46% en el caso de las mujeres. Esta proporción disminuye a 30% en el caso de los varones que permanecieron en México hasta 24 horas y se incrementa a 48% en el caso de las mujeres que permanecieron en México más de un día.
- En ambos grupos más de la mitad están casados o unidos (56%). Esta condición es relativamente más frecuente en los hombres (57%) que en las mujeres (52%).
- En cuanto a la relación de parentesco, 58% de los hombres declaró ser jefe de hogar; este porcentaje se reduce a 11% en el caso de las mujeres.
- En los desplazamientos femeninos se observa que la mayoría guarda una relación de parentesco en el hogar de cónyuges (48%) o hijas (42%) del jefe del hogar.
- Se trata de un flujo, que en su mayoría, cruzó a México documentado (85%), esencialmente con FMVL (61%).
- Uno de cada cuatro contaba con un documento migratorio que le permitía laborar legalmente en nuestro país (25%). Existen algunas variaciones importantes según el tiempo de permanencia en México, pues en el grupo de más de un día 35% contaba con esa documentación, mientras que en el grupo de hasta 24 horas el porcentaje es insignificante (3%).
- En cuanto a la ocupación en nuestro país, sobresalen los siguientes sectores de actividad: agropecuario 52%, comercio 19% y servicios 16%.
- Los hombres se emplearon, en su mayoría, en actividades agropecuarias (65%) y en la construcción (14%). En tanto que las mujeres se ocuparon principalmente en el comercio (49%) y en el servicio doméstico (32%).
- Se observan variaciones importantes por sector de actividad y tiempo de permanencia. El grupo de hasta 24 horas se ocupó, principalmente, en el comercio (49%) y, en menor medida, en la construcción (23%) y los servicios (21%). Por el contrario, el grupo de mayor permanencia laboró principalmente en el sector agropecuario (75%).

- En cuanto a la remuneración salarial también se observan importantes diferencias por grupo. El de mayor permanencia en México se ubica en la escala inferior de ingresos, ya que 92% percibieron hasta dos salarios mínimos, mientras que en el grupo de hasta 24 horas únicamente 43% se ubican en este rango de ingresos.
- Respecto a los ingresos por sector de actividad, se observa que uno de cada dos (43%) de quienes trabajaron en el sector comercio, obtuvieron ingresos de hasta dos salarios mínimos; en contraste, casi la totalidad (98%) de los que laboraron en el sector agropecuario tuvieron ese mismo nivel de ingresos.
- Se observa una diferencia salarial por sexo al compararlos por grupo. La mayoría de los hombres con mayor permanencia en México obtuvo ingresos entre uno y hasta dos salarios mínimos (92%), proporción ligeramente inferior a la alcanzada por las mujeres con la misma permanencia en México y mismo nivel de ingresos (94%).
- Al igual que en el flujo de procedentes de Guatemala, se observa una clara relación entre el tipo de migrante, el tiempo de permanencia en México, el sector de actividad en la última experiencia laboral y el nivel de ingresos.

5.1 Migrantes guatemaltecos procedentes de México a Guatemala.
Dimensión geográfica y temporal, departamento y tipo de localidad de residencia,
según tiempo que permanecieron en México, 2011

DIMENSIÓN GEOGRÁFICA Y TEMPORAL, DEPARTAMENTO Y TIPO DE LOCALIDAD DE RESIDENCIA	ABSOLUTOS			PORCENTAJES		
	TOTAL	TIEMPO QUE PERMANECIÓ EN MÉXICO		TOTAL	TIEMPO QUE PERMANECIÓ EN MÉXICO	
		HASTA 24 HORAS	MÁS DE 1 DÍA		HASTA 24 HORAS	MÁS DE 1 DÍA
POBLACIÓN TOTAL	492,198	160,055	332,143	100.0	32.5	67.5
TRIMESTRE EN EL QUE FUE ENTREVISTADO	492,198	160,055	332,143	100.0	100.0	100.0
Enero-marzo	99,786	31,447	68,339	20.3	19.6	20.6
Abril-junio	126,616	41,830	84,785	25.7	26.1	25.5
Julio-septiembre	126,340	43,852	82,488	25.7	27.4	24.8
Octubre-diciembre	139,457	42,926	96,531	28.3	26.8	29.1
LOCALIDAD GUATEMALTECA DONDE FUE ENTREVISTADO	492,198	160,055	332,143	100.0	100.0	100.0
Tecún Umán (San Marcos)	127,366	61,295	66,071	25.9	38.3	19.9
El Carmen (San Marcos)	193,844	98,667	95,177	39.4	61.6	28.7
La Mesilla (Huehuetenango)	170,989	94 *	170,895	34.7	0.1	51.5
REGIÓN Y DEPARTAMENTO GUATEMALTECO DE RESIDENCIA	492,198	160,055	332,143	100.0	100.0	100.0
Fronterizo o cercano a la frontera	474,005	154,298	319,707	98.2	99.9	97.3
San Marcos	256,307	139,321	116,986	53.1	90.2	35.6
Huehuetenango	172,096	94 *	172,003	35.6	0.1	52.4
Quetzaltenango	34,643	14,613	20,030	7.2	9.5	6.1
Retalhuleu	8,887	270 *	8,617	1.8	0.2	2.6
Otro departamento fronterizo	2,071 *	--	2,071 *	0.4	--	0.6
No fronterizo	8,919	152 *	8,767	1.8	0.1	2.7
No especificado	9,274	5,606	3,668	NC	NC	NC
TIPO DE LOCALIDAD GUATEMALTECA DE RESIDENCIA	492,198	160,055	332,143	100.0	100.0	100.0
Urbana	192,989	77,395	115,594	40.0	50.1	35.2
No urbana	289,935	77,054	212,881	60.0	49.9	64.8
No especificado	9,274	5,606	3,668	NC	NC	NC
CIUDAD GUATEMALTECA POR LA QUE CRUZÓ A MÉXICO	492,198	160,055	332,143	100.0	100.0	100.0
Tecún Umán (San Marcos)	127,265	61,553	65,712	25.9	38.5	19.8
El Carmen (San Marcos)	191,895	97,888	94,007	39.0	61.2	28.3
La Mesilla (Huehuetenango)	171,391	247 *	171,143	34.8	0.2	51.5
Otra ciudad ¹	1,648	367 *	1,280 *	0.3	0.2	0.4
TIEMPO QUE PERMANECIÓ EN MÉXICO	492,198	160,055	332,143	100.0	100.0	100.0
Hasta 24 horas	160,055	160,055	--	32.5	100.0	--
Más de 1 día	332,143	--	332,143	67.5	--	100.0
Más de 1 a 15 días	70,543	--	70,543	14.3	--	21.2
Más de 15 días a 1 mes	99,594	--	99,594	20.2	--	30.0
Más de 1 mes a 1 año	162,005	--	162,005	32.9	--	48.8

¹ Incluye a Gracias a Dios del departamento de Huehuetenango; Toquián Grande de San Marcos, y Ocos de San Marcos.

Nota: Los porcentajes se estiman respecto al total de respuestas válidas, omitiendo los no especificados para los cuales no existe un cálculo y se indican como NC (No Calculado).

-- Sin registro.

* Datos expandidos de muestras menores a 30 observaciones o casos.

**5.2 Migrantes guatemaltecos procedentes de México a Guatemala.
Sexo y grupos de edad, según tiempo que permanecieron en México, 2011**

SEXO Y GRUPOS DE EDAD	ABSOLUTOS			PORCENTAJES		
	TOTAL	TIEMPO QUE PERMANECIÓ EN MÉXICO		TOTAL	TIEMPO QUE PERMANECIÓ EN MÉXICO	
		HASTA 24 HORAS	MÁS DE 1 DÍA		HASTA 24 HORAS	MÁS DE 1 DÍA
TOTAL	492,198	160,055	332,143	100.0	100.0	100.0
Hombre	375,754	91,537	284,218	76.3	57.2	85.6
Mujer	116,444	68,519	47,925	23.7	42.8	14.4
TOTAL	492,198	160,055	332,143	100.0	100.0	100.0
15 a 19 años	60,823	13,055	47,769	12.4	8.2	14.4
20 a 29 años	205,847	63,833	142,014	41.8	39.9	42.8
30 a 39 años	129,781	47,958	81,823	26.4	30.0	24.6
40 a 49 años	65,320	24,960	40,360	13.3	15.6	12.2
50 a 59 años	22,837	7,570	15,267	4.6	4.7	4.6
60 años y más	7,547	2,680	4,867	1.5	1.7	1.5
No especificado	43 *	--	43 *	NC	--	NC
HOMBRES	375,754	91,537	284,218	100.0	100.0	100.0
15 a 19 años	48,613	10,944	37,670	12.9	12.0	13.3
20 a 29 años	157,510	41,982	115,528	41.9	45.9	40.7
30 a 39 años	95,837	22,988	72,849	25.5	25.1	25.6
40 a 49 años	49,089	10,049	39,041	13.1	11.0	13.7
50 a 59 años	18,460	3,703	14,758	4.9	4.0	5.2
60 años y más	6,201	1,871 *	4,330	1.7	2.0	1.5
No especificado	43 *	--	43 *	NC	--	NC
MUJERES	116,444	68,519	47,925	100.0	100.0	100.0
15 a 19 años	12,210	2,111	10,099	10.5	3.1	21.1
20 a 29 años	48,337	21,851	26,486	41.5	31.9	55.3
30 a 39 años	33,945	24,970	8,975	29.2	36.4	18.7
40 a 49 años	16,230	14,912	1,319 *	13.9	21.8	2.8
50 a 59 años	4,377	3,867	509 *	3.8	5.6	1.1
60 años y más	1,345 *	809 *	537 *	1.2	1.2	1.1

Nota: Los porcentajes se estiman respecto al total de respuestas válidas, omitiendo los no especificados para los cuales no existe un cálculo y se indican como NC (No Calculado).

-- Sin registro.

* Datos expandidos de muestras menores a 30 observaciones o casos.

5.3 Migrantes guatemaltecos procedentes de México a Guatemala.
Sexo y condición de hablante de lengua indígena, según tiempo que permanecieron en México, 2011

SEXO Y CONDICIÓN DE HABLANTE DE LENGUA INDÍGENA	ABSOLUTOS			PORCENTAJES		
	TOTAL	TIEMPO QUE PERMANECIÓ EN MÉXICO		TOTAL	TIEMPO QUE PERMANECIÓ EN MÉXICO	
		HASTA 24 HORAS	MÁS DE 1 DÍA		HASTA 24 HORAS	MÁS DE 1 DÍA
TOTAL	492,198	160,055	332,143	100.0	100.0	100.0
Hablante	140,718	882 *	139,835	28.6	0.6	42.1
No hablante	351,480	159,173	192,307	71.4	99.4	57.9
HOMBRES	375,754	91,537	284,218	100.0	100.0	100.0
Hablante	134,919	551 *	134,368	35.9	0.6	47.3
No hablante	240,836	90,986	149,850	64.1	99.4	52.7
MUJERES	116,444	68,519	47,925	100.0	100.0	100.0
Hablante	5,799	331 *	5,468	5.0	0.5	11.4
No hablante	110,645	68,188	42,457	95.0	99.5	88.6

* Datos expandidos de muestras menores a 30 observaciones o casos.

5.4 Migrantes guatemaltecos procedentes de México a Guatemala.
Sexo y condición de alfabetismo, según tiempo que permanecieron en México, 2011

SEXO Y CONDICIÓN DE ALFABETISMO	ABSOLUTOS			PORCENTAJES		
	TOTAL	TIEMPO QUE PERMANECIÓ EN MÉXICO		TOTAL	TIEMPO QUE PERMANECIÓ EN MÉXICO	
		HASTA 24 HORAS	MÁS DE 1 DÍA		HASTA 24 HORAS	MÁS DE 1 DÍA
TOTAL	492,198	160,055	332,143	100.0	100.0	100.0
Sabe leer y escribir	396,548	142,489	254,059	80.6	89.0	76.5
No sabe leer y escribir	95,650	17,567	78,084	19.4	11.0	23.5
HOMBRES	375,754	91,537	284,218	100.0	100.0	100.0
Sabe leer y escribir	296,466	81,702	214,764	78.9	89.3	75.6
No sabe leer y escribir	79,288	9,835	69,453	21.1	10.7	24.4
MUJERES	116,444	68,519	47,925	100.0	100.0	100.0
Sabe leer y escribir	100,081	60,787	39,295	85.9	88.7	82.0
No sabe leer y escribir	16,362	7,732	8,630	14.1	11.3	18.0

5.5 Migrantes guatemaltecos procedentes de México a Guatemala.
Sexo y nivel de instrucción, según tiempo que permanecieron en México, 2011

SEXO Y NIVEL DE INSTRUCCIÓN	ABSOLUTOS			PORCENTAJES		
	TOTAL	TIEMPO QUE PERMANECIÓ EN MÉXICO		TOTAL	TIEMPO QUE PERMANECIÓ EN MÉXICO	
		HASTA 24 HORAS	MÁS DE 1 DÍA		HASTA 24 HORAS	MÁS DE 1 DÍA
TOTAL	492,198	160,055	332,143	100.0	100.0	100.0
Sin instrucción	96,128	17,666	78,463	19.5	11.1	23.6
Primaria incompleta	163,286	40,455	122,831	33.2	25.3	37.0
Primaria completa	191,354	78,093	113,261	38.9	48.9	34.1
Secundaria incompleta	20,370	11,821	8,549	4.1	7.4	2.6
Secundaria completa	14,573	8,467	6,106	3.0	5.3	1.8
Más de secundaria completa	6,097	3,163	2,933	1.2	2.0	0.9
No especificado	390 *	390 *	--	NC	NC	--
HOMBRES	375,754	91,537	284,218	100.0	100.0	100.0
Sin instrucción	79,689	9,914	69,775	21.2	10.9	24.5
Primaria incompleta	125,767	17,015	108,753	33.5	18.7	38.3
Primaria completa	137,298	45,590	91,708	36.6	50.0	32.3
Secundaria incompleta	14,911	8,770	6,141	4.0	9.6	2.2
Secundaria completa	12,454	7,411	5,043	3.3	8.1	1.8
Más de secundaria completa	5,246	2,448	2,797	1.4	2.7	1.0
No especificado	390 *	390 *	--	NC	NC	--
MUJERES	116,444	68,519	47,925	100.0	100.0	100.0
Sin instrucción	16,440	7,752	8,688	14.1	11.3	18.1
Primaria incompleta	37,519	23,441	14,078	32.2	34.2	29.4
Primaria completa	54,056	32,503	21,553	46.4	47.4	45.0
Secundaria incompleta	5,459	3,051	2,408	4.7	4.5	5.0
Secundaria completa	2,119	1,057 *	1,062 *	1.8	1.5	2.2
Más de secundaria completa	851 *	715 *	136 *	0.7	1.0	0.3

Nota: Los porcentajes se estiman respecto al total de respuestas válidas, omitiendo los no especificados para los cuales no existe un cálculo y se indican como NC (No Calculado).

-- Sin registro.

* Datos expandidos de muestras menores a 30 observaciones o casos.

**5.6 Migrantes guatemaltecos procedentes de México a Guatemala.
Sexo y situación conyugal, según tiempo que permanecieron en México, 2011**

SEXO Y SITUACIÓN CONYUGAL	ABSOLUTOS			PORCENTAJES		
	TOTAL	TIEMPO QUE PERMANECIÓ EN MÉXICO		TOTAL	TIEMPO QUE PERMANECIÓ EN MÉXICO	
		HASTA 24 HORAS	MÁS DE 1 DÍA		HASTA 24 HORAS	MÁS DE 1 DÍA
TOTAL	492,198	160,055	332,143	100.0	100.0	100.0
Unido ¹	273,090	101,196	171,895	55.5	63.2	51.8
No unido ²	219,108	58,860	160,248	44.5	36.8	48.2
HOMBRES	375,754	91,537	284,218	100.0	100.0	100.0
Unido ¹	212,352	50,139	162,213	56.5	54.8	57.1
No unido ²	163,402	41,398	122,005	43.5	45.2	42.9
MUJERES	116,444	68,519	47,925	100.0	100.0	100.0
Unida ¹	60,738	51,057	9,682	52.2	74.5	20.2
No unida ²	55,706	17,462	38,244	47.8	25.5	79.8

¹ Incluye a los casados o en unión libre.

² Incluye a solteros, separados, viudos y divorciados.

5.7 Migrantes guatemaltecos procedentes de México a Guatemala.
Sexo y relación de parentesco con el jefe del hogar, según tiempo que permanecieron en México, 2011

SEXO Y RELACIÓN DE PARENTESCO EN EL HOGAR	ABSOLUTOS			PORCENTAJES		
	TOTAL	TIEMPO QUE PERMANECIÓ EN MÉXICO		TOTAL	TIEMPO QUE PERMANECIÓ EN MÉXICO	
		HASTA 24 HORAS	MÁS DE 1 DÍA		HASTA 24 HORAS	MÁS DE 1 DÍA
TOTAL	492,198	160,055	332,143	100.0	100.0	100.0
Jefe(a)	228,892	57,467	171,425	46.5	35.9	51.6
Espos(a)	55,524	49,697	5,827	11.3	31.0	1.8
Hijo(a)	207,005	52,620	154,385	42.1	32.9	46.5
Otro parentesco ¹	624 *	272 *	352 *	0.1	0.2	0.1
No especificado	153 *	--	153 *	NC	--	NC
HOMBRES	375,754	91,537	284,218	100.0	100.0	100.0
Jefe	216,507	51,394	165,113	57.6	56.1	58.1
Espos(a)	284 *	256 *	28 *	0.1	0.3	0.0
Hijo	158,540	39,691	118,849	42.2	43.4	41.8
Otro parentesco ¹	423 *	196 *	227 *	0.1	0.2	0.1
MUJERES	116,444	68,519	47,925	100.0	100.0	100.0
Jefa	12,385	6,073	6,311	10.6	8.9	13.2
Esposa	55,240	49,440	5,800	47.5	72.2	12.1
Hija	48,465	12,929	35,536	41.7	18.9	74.4
Otro parentesco ¹	201 *	76 *	125 *	0.2	0.1	0.3
No especificado	153 *	--	153 *	NC	--	NC

¹ Incluye otro parentesco y sin relación de parentesco.

Nota: Los porcentajes se estiman respecto al total de respuestas válidas, omitiendo los no especificados para los cuales no existe un cálculo y se indican como NC (No Calculado).

-- Sin registro.

* Datos expandidos de muestras menores a 30 observaciones o casos.

5.8 Migrantes guatemaltecos procedentes de México a Guatemala.
Ciudad guatemalteca por donde cruzaron y condición de documento utilizado para cruzar a México,
según tiempo que permanecieron en México, 2011

CIUDAD GUATEMALTECA POR DONDE CRUZÓ Y CONDICIÓN DE DOCUMENTO PARA CRUZAR A MÉXICO	ABSOLUTOS			PORCENTAJES		
	TOTAL	TIEMPO QUE PERMANECIÓ EN MÉXICO		TOTAL	TIEMPO QUE PERMANECIÓ EN MÉXICO	
		HASTA 24 HORAS	MÁS DE 1 DÍA		HASTA 24 HORAS	MÁS DE 1 DÍA
TOTAL	492,198	160,055	332,143	100.0	100.0	100.0
Con documento migratorio	420,371	155,573	264,798	85.4	97.2	79.7
Pase local o FMVL ¹	297,825	150,468	147,356	60.5	94.0	44.4
FMVA ² o FMTF ³	121,814	4,959	116,855	24.7	3.1	35.2
Otro documento	732 *	146 *	586 *	0.1	0.1	0.2
Sin documento migratorio	71,827	4,482	67,345	14.6	2.8	20.3
TECÚN UMÁN (SAN MARCOS)	127,265	61,553	65,712	100.0	100.0	100.0
Con documento migratorio	109,453	57,710	51,743	86.0	93.8	78.7
Pase local o FMVL ¹	73,744	52,968	20,776	57.9	86.1	31.6
FMVA ² o FMTF ³	35,072	4,596	30,476	27.6	7.5	46.4
Otro documento	637 *	146 *	491 *	0.5	0.2	0.7
Sin documento migratorio	17,812	3,843	13,969	14.0	6.2	21.3
EL CARMEN (SAN MARCOS)	191,895	97,888	94,007	100.0	100.0	100.0
Con documento migratorio	190,759	97,460	93,299	99.4	99.6	99.2
Pase local o FMVL ¹	188,928	97,190	91,738	98.5	99.3	97.6
FMVA ² o FMTF ³	1,737	269 *	1,467 *	0.9	0.3	1.6
Otro documento	95 *	--	95 *	0.0	--	0.1
Sin documento migratorio	1,136 *	428 *	707 *	0.6	0.4	0.8
OTRA CIUDAD ⁴	173,038	614 *	172,424	100.0	100.0	100.0
Con documento migratorio	120,159	404 *	119,755	69.4	65.7	69.5
Pase local o FMVL ¹	35,153	310 *	34,843	20.3	50.4	20.2
FMVA ² o FMTF ³	85,006	94 *	84,912	49.1	15.3	49.2
Sin documento migratorio	52,879	211 *	52,668	30.6	34.3	30.5

¹ Forma Migratoria de Visitante Local (FMVL).

² Forma Migratoria de Visitante Agrícola (FMVA).

³ Forma Migratoria de Trabajador Fronterizo (FMTF).

⁴ Incluye a Gracias a Dios del departamento de Huehuetenango; Toquián Grande de San Marcos, y Ocos de San Marcos.

-- Sin registro.

* Datos expandidos de muestras menores a 30 observaciones o casos.

5.9 Migrantes guatemaltecos procedentes de México a Guatemala.
Departamento guatemalteco de residencia y condición de documento utilizado para cruzar
a México, según tiempo que permanecieron en México, 2011

DEPARTAMENTO GUATEMALTECO DE RESIDENCIA Y CONDICIÓN DE DOCUMENTO UTILIZADO PARA CRUZAR A MÉXICO	ABSOLUTOS			PORCENTAJES		
	TOTAL	TIEMPO QUE PERMANECIÓ EN MÉXICO		TOTAL	TIEMPO QUE PERMANECIÓ EN MÉXICO	
		HASTA 24 HORAS	MÁS DE 1 DÍA		HASTA 24 HORAS	MÁS DE 1 DÍA
TOTAL	492,198	160,055	332,143	100.0	100.0	100.0
Con documento migratorio	420,371	155,573	264,798	85.4	97.2	79.7
Pase local o FMVL ¹	297,825	150,468	147,356	60.5	94.0	44.4
FMVA ² o FMTF ³	121,814	4,959	116,855	24.7	3.1	35.2
Otro documento	732 *	146 *	586 *	0.1	0.1	0.2
Sin documento migratorio	71,827	4,482	67,345	14.6	2.8	20.3
SAN MARCOS	256,307	139,321	116,986	100.0	100.0	100.0
Con documento migratorio	250,881	136,364	114,517	97.9	97.9	97.9
Pase local o FMVL ¹	232,942	132,710	100,232	90.9	95.3	85.7
FMVA ² o FMTF ³	17,652	3,621	14,031	6.9	2.6	12.0
Otro documento	287 *	33 *	254 *	0.1	0.0	0.2
Sin documento migratorio	5,426	2,957	2,469	2.1	2.1	2.1
HUEHUETENANGO	172,096	94 *	172,003	100.0	100.0	100.0
Con documento migratorio	119,901	94 *	119,807	69.7	100.0	69.7
Pase local o FMVL ¹	34,859	--	34,859	20.3	--	20.3
FMVA ² o FMTF ³	85,041	94 *	84,948	49.4	100.0	49.4
Sin documento migratorio	52,196	--	52,196	30.3	--	30.3
QUETZALTENANGO	34,643	14,613	20,030	100.0	100.0	100.0
Con documento migratorio	30,460	13,505	16,955	87.9	92.4	84.6
Pase local o FMVL ¹	19,563	12,335	7,227	56.5	84.4	36.1
FMVA ² o FMTF ³	10,801	1,073 *	9,728	31.2	7.3	48.6
Otro documento	96 *	96 *	--	0.3	0.7	--
Sin documento migratorio	4,183	1,109 *	3,075	12.1	7.6	15.4
OTRO DEPARTAMENTO	19,877	421 *	19,456	100.0	100.0	100.0
Con documento migratorio	11,257	298 *	10,959	56.6	70.7	56.3
Pase local o FMVL ¹	3,897	200 *	3,696	19.6	47.6	19.0
FMVA ² o FMTF ³	7,011	81 *	6,930	35.3	19.2	35.6
Otro documento	349 *	17 *	332 *	1.8	4.0	1.7
Sin documento migratorio	8,620	123 *	8,497	43.4	29.3	43.7

Continúa

5.9 Migrantes guatemaltecos procedentes de México a Guatemala.
Departamento guatemalteco de residencia y condición de documento utilizado para cruzar a México, según tiempo que permanecieron en México, 2011

DEPARTAMENTO GUATEMALTECO DE RESIDENCIA Y CONDICIÓN DE DOCUMENTO UTILIZADO PARA CRUZAR A MÉXICO	ABSOLUTOS			PORCENTAJES		
	TOTAL	TIEMPO QUE PERMANECIÓ EN MÉXICO		TOTAL	TIEMPO QUE PERMANECIÓ EN MÉXICO	
		HASTA 24 HORAS	MÁS DE 1 DÍA		HASTA 24 HORAS	MÁS DE 1 DÍA
NO ESPECIFICADO	9,274	5,606	3,668	100.0	100.0	100.0
Con documento migratorio	7,873	5,313	2,560	84.9	94.8	69.8
Pase local o FMVL ¹	6,564	5,222	1,341 *	70.8	93.2	36.6
FMVA ² o FMTF ³	1,309 *	91 *	1,218 *	14.1	1.6	33.2
Sin documento migratorio	1,402 *	293 *	1,109 *	15.1	5.2	30.2

¹ Forma Migratoria de Visitante Local (FMVL).

² Forma Migratoria de Visitante Agrícola (FMVA).

³ Forma Migratoria de Trabajador Fronterizo (FMTF).

-- Sin registro.

* Datos expandidos de muestras menores a 30 observaciones o casos.

5.10 Migrantes guatemaltecos procedentes de México a Guatemala.
Condición de documento para cruzar y medio de cruce a México,
según tiempo que permanecieron en México, 2011

CONDICIÓN DE DOCUMENTO PARA CRUZAR Y MEDIO DE CRUCE A MÉXICO	ABSOLUTOS			PORCENTAJES		
	TOTAL	TIEMPO QUE PERMANECIÓ EN MÉXICO		TOTAL	TIEMPO QUE PERMANECIÓ EN MÉXICO	
		HASTA 24 HORAS	MÁS DE 1 DÍA		HASTA 24 HORAS	MÁS DE 1 DÍA
TOTAL	492,198	160,055	332,143	100.0	100.0	100.0
Ninguno o caminando	440,078	133,248	306,830	89.4	83.3	92.4
Cámaras o tubos de llanta	41,481	17,525	23,956	8.4	10.9	7.2
Triciclo	5,128	4,175	953 *	1.0	2.6	0.3
Otro medio ¹	5,511	5,107	405 *	1.1	3.2	0.1
CON DOCUMENTO MIGRATORIO	420,371	155,573	264,798	100.0	100.0	100.0
Ninguno o caminando	383,572	131,411	252,161	91.2	84.5	95.2
Cámaras o tubos de llanta	26,891	15,073	11,818	6.4	9.7	4.5
Triciclo	4,659	4,030	629 *	1.1	2.6	0.2
Otro medio ¹	5,249	5,060	189 *	1.2	3.3	0.1
SIN DOCUMENTO MIGRATORIO	71,827	4,482	67,345	100.0	100.0	100.0
Ninguno o caminando	56,506	1,838 *	54,668	78.7	41.0	81.2
Cámaras o tubos de llanta	14,589	2,452	12,137	20.3	54.7	18.0
Triciclo	469 *	145 *	324 *	0.7	3.2	0.5
Otro medio ¹	262 *	47 *	216 *	0.4	1.0	0.3

¹ Incluye tráiler, camión de carga, ferrocarril u otro medio.

* Datos expandidos de muestras menores a 30 observaciones o casos.

5.11 Migrantes guatemaltecos procedentes de México a Guatemala.
Condición laboral en Guatemala, según tiempo que permanecieron en México, 2011

CONDICIÓN LABORAL EN GUATEMALA	ABSOLUTOS			PORCENTAJES		
	TOTAL	TIEMPO QUE PERMANECIÓ EN MÉXICO		TOTAL	TIEMPO QUE PERMANECIÓ EN MÉXICO	
		HASTA 24 HORAS	MÁS DE 1 DÍA		HASTA 24 HORAS	MÁS DE 1 DÍA
TOTAL	492,198	160,055	332,143	100.0	100.0	100.0
Nunca ha trabajado	321,916	135,136	186,780	66.7	87.6	56.9
Sí ha trabajado	160,899	19,183	141,716	33.3	12.4	43.1
Sí trabajó ¹	99,974	2,249	97,725	20.7	1.5	29.7
No trabajó ¹	60,925	16,935	43,990	12.6	11.0	13.4
No especificado	9,383	5,736	3,647	NC	NC	NC

¹ Se refiere a la condición laboral en los 30 días anteriores al viaje a México.

Nota: Los porcentajes se estiman respecto al total de respuestas válidas, omitiendo los no especificados para los cuales no existe un cálculo y se indican como NC (No Calculado).

5.12 Migrantes guatemaltecos procedentes de México a Guatemala.
Condición laboral en el último viaje a México y grupos de edad, según tiempo que permanecieron en México, 2011

CONDICIÓN LABORAL EN MÉXICO Y GRUPOS DE EDAD	ABSOLUTOS			PORCENTAJES		
	TOTAL	TIEMPO QUE PERMANECIÓ EN MÉXICO		TOTAL	TIEMPO QUE PERMANECIÓ EN MÉXICO	
		HASTA 24 HORAS	MÁS DE 1 DÍA		HASTA 24 HORAS	MÁS DE 1 DÍA
TOTAL	492,198	160,055	332,143	100.0	100.0	100.0
Sí trabajó	489,208	159,014	330,193	99.6	99.9	99.4
No trabajó	2,102 *	198 *	1,905 *	0.4	0.1	0.6
No especificado	888 *	843 *	45 *	NC	NC	NC
TOTAL	492,198	160,055	332,143	100.0	100.0	100.0
15 a 19 años	60,823	13,055	47,769	12.4	8.2	14.4
20 a 29 años	205,847	63,833	142,014	41.8	39.9	42.8
30 a 39 años	129,781	47,958	81,823	26.4	30.0	24.6
40 a 49 años	65,320	24,960	40,360	13.3	15.6	12.2
50 a 59 años	22,837	7,570	15,267	4.6	4.7	4.6
60 años y más	7,547	2,680	4,867	1.5	1.7	1.5
No especificado	43 *	--	43 *	NC	--	NC
SÍ TRABAJÓ	489,208	159,014	330,193	100.0	100.0	100.0
15 a 19 años	60,677	13,055	47,623	12.4	8.2	14.4
20 a 29 años	203,799	63,146	140,653	41.7	39.7	42.6
30 a 39 años	129,332	47,852	81,480	26.4	30.1	24.7
40 a 49 años	65,221	24,960	40,260	13.3	15.7	12.2
50 a 59 años	22,837	7,570	15,267	4.7	4.8	4.6
60 años y más	7,298	2,432	4,867	1.5	1.5	1.5
No especificado	43 *	--	43 *	NC	--	NC
NO TRABAJÓ	2,102 *	198 *	1,905 *	100.0	100.0	100.0
15 a 19 años	146 *	--	146 *	7.0	--	7.7
20 a 29 años	1,487 *	126 *	1,361 *	70.7	63.6	71.5
30 a 39 años	415 *	72 *	343 *	19.7	36.4	18.0
40 a 49 años	55 *	--	55 *	2.6	--	2.9
NO ESPECIFICADO	888 *	843 *	45 *	NC	NC	NC

Nota: Los porcentajes se estiman respecto al total de respuestas válidas, omitiendo los no especificados para los cuales no existe un cálculo y se indican como NC (No Calculado).

-- Sin registro.

* Datos expandidos de muestras menores a 30 observaciones o casos.

5.13 Migrantes guatemaltecos procedentes de México a Guatemala, que trabajaron en este último viaje a México. Ciudad guatemalteca por la que cruzaron y lugar donde trabajó en México, según tiempo que permanecieron en México, 2011

CIUDAD GUATEMALTECA POR LA QUE CRUZÓ Y LUGAR DONDE TRABAJÓ EN MÉXICO	ABSOLUTOS			PORCENTAJES		
	TOTAL	TIEMPO QUE PERMANECIÓ EN MÉXICO		TOTAL	TIEMPO QUE PERMANECIÓ EN MÉXICO	
		HASTA 24 HORAS	MÁS DE 1 DÍA		HASTA 24 HORAS	MÁS DE 1 DÍA
TOTAL ¹	489,208	159,014	330,193	100.0	100.0	100.0
<i>Finca, ejido o rancho en Chiapas</i>	231,531	5,550	225,981	47.5	3.5	68.6
<i>Estado y municipio</i>	256,216	152,767	103,449	52.5	96.5	31.4
Chiapas	256,162	152,767	103,395	52.5	96.5	31.4
Tapachula	104,826	44,181	60,644	21.5	27.9	18.4
Suchiate	59,481	51,233	8,248	12.2	32.4	2.5
Cacahoatán	30,055	25,524	4,531	6.2	16.1	1.4
Tuxtla Chico	26,908	24,958	1,949 *	5.5	15.8	0.6
Huixtla	10,118	2,272	7,845	2.1	1.4	2.4
Frontera Comalapa	7,188	32 *	7,156	1.5	0.0	2.2
Otros municipios de Chiapas	17,586	4,565	13,022	3.6	2.9	4.0
Otras entidades federativas	54 *	--	54 *	0.0	--	0.0
<i>No especificado ³</i>	1,460 *	697 *	763 *	NC	NC	NC
TECÚN UMÁN (SAN MARCOS)	125,955	60,724	65,231	100.0	100.0	100.0
<i>Finca, ejido o rancho en Chiapas</i>	45,140	4,886	40,254	36.1	8.1	62.3
<i>Estado y municipio</i>	79,914	55,560	24,354	63.9	91.9	37.7
Chiapas	79,914	55,560	24,354	63.9	91.9	37.7
Tapachula	15,890	3,661	12,229	12.7	6.1	18.9
Suchiate	59,037	51,055	7,982	47.2	84.5	12.4
Cacahoatán	458 *	89 *	369 *	0.4	0.1	0.6
Tuxtla Chico	35 *	--	35 *	0.0	--	0.1
Huixtla	1,207 *	174 *	1,033 *	1.0	0.3	1.6
Otros municipios de Chiapas	3,288	581 *	2,706	2.6	1.0	4.2
<i>No especificado ³</i>	901 *	278 *	623 *	NC	NC	NC
EL CARMEN (SAN MARCOS)	191,572	97,676	93,896	100.0	100.0	100.0
<i>Finca, ejido o rancho en Chiapas</i>	23,690	500 *	23,189	12.4	0.5	24.7
<i>Estado y municipio</i>	167,378	96,756	70,622	87.6	99.5	75.3
Chiapas	167,324	96,756	70,568	87.6	99.5	75.2
Tapachula	88,582	40,296	48,285	46.4	41.4	51.5
Suchiate	391 *	125 *	266 *	0.2	0.1	0.3
Cacahoatán	29,457	25,295	4,162	15.4	26.0	4.4
Tuxtla Chico	26,873	24,958	1,914 *	14.1	25.7	2.0
Huixtla	8,911	2,098 *	6,813	4.7	2.2	7.3
Otros municipios de Chiapas	13,111	3,984	9,128	6.9	4.1	9.7
Otras entidades federativas	54 *	--	54 *	0.0	--	0.1
<i>No especificado ³</i>	504 *	419 *	85 *	NC	NC	NC

Continúa

5.13 Migrantes guatemaltecos procedentes de México a Guatemala, que trabajaron en este último viaje a México. Ciudad guatemalteca por la que cruzaron y lugar donde trabajó en México, según tiempo que permanecieron en México, 2011

CIUDAD GUATEMALTECA POR LA QUE CRUZÓ Y LUGAR DONDE TRABAJÓ EN MÉXICO	ABSOLUTOS			PORCENTAJES		
	TOTAL	TIEMPO QUE PERMANECIÓ EN MÉXICO		TOTAL	TIEMPO QUE PERMANECIÓ EN MÉXICO	
		HASTA 24 HORAS	MÁS DE 1 DÍA		HASTA 24 HORAS	MÁS DE 1 DÍA
OTRA CIUDAD ²	171,680	614 *	171,066	100.0	100.0	100.0
<i>Finca, ejido o rancho en Chiapas</i>	162,702	164 *	162,538	94.8	26.7	95.0
<i>Estado y municipio</i>	8,924	451 *	8,474	5.2	73.3	5.0
Chiapas	8,924	451 *	8,474	5.2	73.3	5.0
Tapachula	354 *	224 *	130 *	0.2	36.5	0.1
Suchiate	54 *	54 *	--	0.0	8.8	--
Cacahoatán	140 *	140 *	--	0.1	22.8	--
Frontera Comalapa	7,188	32 *	7,156	4.2	5.3	4.2
Otros municipios de Chiapas	1,188	--	1,188	0.7	--	0.7
<i>No especificado ³</i>	55	--	55 *	NC	--	NC

¹ Incluye sólo a aquellos que sí trabajaron en su última estancia en México.

² Incluye a Gracias a Dios del departamento de Huehuetenango; Toquián Grande de San Marcos, y Ocos de San Marcos.

³ Incluye los que no especificaron estado en el que trabajaron.

Nota: Los porcentajes se estiman respecto al total de respuestas válidas, omitiendo los no especificados para los cuales no existe un cálculo y se indican como NC (No Calculado).

-- Sin registro.

* Datos expandidos de muestras menores a 30 observaciones o casos.

5.14 Migrantes guatemaltecos procedentes de México a Guatemala, que trabajaron en este último viaje a México. Sexo y sector de actividad de los que trabajaron en la última experiencia laboral en México, según tiempo que permanecieron en México, 2011

SEXO Y SECTOR DE ACTIVIDAD EN MÉXICO	ABSOLUTOS			PORCENTAJES		
	TOTAL	TIEMPO QUE PERMANECIÓ EN MÉXICO		TOTAL	TIEMPO QUE PERMANECIÓ EN MÉXICO	
		HASTA 24 HORAS	MÁS DE 1 DÍA		HASTA 24 HORAS	MÁS DE 1 DÍA
TOTAL ¹	489,208	159,014	330,193	100.0	100.0	100.0
Hombres	372,764	90,496	282,268	76.2	56.9	85.5
Mujeres	116,444	68,519	47,925	23.8	43.1	14.5
TOTAL ¹	489,208	159,014	330,193	100.0	100.0	100.0
Agropecuario	250,826	6,436	244,391	51.9	4.1	74.5
Industria	66,113	40,392	25,721	13.7	26.0	7.8
Manufactura	13,582	4,337	9,245	2.8	2.8	2.8
Construcción	52,532	36,055	16,476	10.9	23.2	5.0
Comercio	89,621	75,940	13,681	18.5	48.8	4.2
Servicios	77,050	32,723	44,327	15.9	21.0	13.5
Transporte	14,637	11,461	3,176	3.0	7.4	1.0
Domésticos	39,130	11,509	27,621	8.1	7.4	8.4
Diversos	23,283	9,753	13,530	4.8	6.3	4.1
Otro sector	63 *	34 *	29 *	0.0	0.0	0.0
No especificado	5,534	3,490	2,044	NC	NC	NC
HOMBRES	372,764	90,496	282,268	100.0	100.0	100.0
Agropecuario	239,645	6,404	233,242	65.1	7.3	83.2
Industria	63,878	39,421	24,457	17.3	44.8	8.7
Manufactura	11,417	3,436	7,981	3.1	3.9	2.8
Construcción	52,461	35,985	16,476	14.2	40.9	5.9
Comercio	32,731	21,958	10,773	8.9	24.9	3.8
Servicios	32,069	20,217	11,852	8.7	23.0	4.2
Transporte	14,596	11,420	3,176	4.0	13.0	1.1
Domésticos	2,390	951 *	1,439 *	0.6	1.1	0.5
Diversos	15,082	7,846	7,236	4.1	8.9	2.6
Otro sector	63 *	34 *	29 *	0.0	0.0	0.0
No especificado	4,378	2,462	1,915 *	NC	NC	NC
MUJERES	116,444	68,519	47,925	100.0	100.0	100.0
Agropecuario	11,181	32 *	11,149	9.7	0.0	23.3
Industria	2,235	971 *	1,264 *	1.9	1.4	2.6
Manufactura	2,164	900 *	1,264 *	1.9	1.3	2.6
Construcción	70 *	70 *	--	0.1	0.1	--
Comercio	56,890	53,983	2,908	49.3	80.0	6.1
Servicios	44,981	12,506	32,476	39.0	18.5	67.9
Transporte	41 *	41 *	--	0.0	0.1	--
Domésticos	36,740	10,558	26,182	31.9	15.6	54.8
Diversos	8,201	1,907 *	6,294	7.1	2.8	13.2
No especificado	1,156 *	1,028 *	129 *	NC	NC	NC

¹ Incluye sólo a aquellos que sí trabajaron en su última estancia en México.

Nota: Los porcentajes se estiman respecto al total de respuestas válidas, omitiendo los no especificados para los cuales no existe un cálculo y se indican como NC (No Calculado).

-- Sin registro.

* Datos expandidos de muestras menores a 30 observaciones o casos.

5.15 Migrantes guatemaltecos procedentes de México a Guatemala, que trabajaron en este último viaje a México. Ciudad guatemalteca por la que cruzaron y sector de actividad de los que trabajaron en la última experiencia laboral en México, según tiempo que permanecieron en México, 2011

CIUDAD GUATEMALTECA POR LA QUE CRUZÓ Y SECTOR DE ACTIVIDAD EN MÉXICO	ABSOLUTOS			PORCENTAJES		
	TOTAL	TIEMPO QUE PERMANECIÓ EN MÉXICO		TOTAL	TIEMPO QUE PERMANECIÓ EN MÉXICO	
		HASTA 24 HORAS	MÁS DE 1 DÍA		HASTA 24 HORAS	MÁS DE 1 DÍA
TOTAL ¹	489,208	159,014	330,193	100.0	100.0	100.0
Agropecuario	250,826	6,436	244,391	51.9	4.1	74.5
Manufactura	13,582	4,337	9,245	2.8	2.8	2.8
Construcción	52,532	36,055	16,476	10.9	23.2	5.0
Comercio	89,621	75,940	13,681	18.5	48.8	4.2
Transporte	14,637	11,461	3,176	3.0	7.4	1.0
Servicios domésticos	39,130	11,509	27,621	8.1	7.4	8.4
Servicios diversos	23,283	9,753	13,530	4.8	6.3	4.1
Otro sector	63 *	34 *	29 *	0.0	0.0	0.0
No especificado	5,534	3,490	2,044	NC	NC	NC
TECÚN UMÁN (SAN MARCOS)	125,955	60,724	65,231	100.0	100.0	100.0
Agropecuario	50,300	5,387	44,913	41.1	9.2	70.2
Manufactura	1,211 *	837 *	374 *	1.0	1.4	0.6
Construcción	22,008	17,167	4,841	18.0	29.3	7.6
Comercio	27,602	20,050	7,552	22.5	34.2	11.8
Transporte	11,364	10,014	1,350 *	9.3	17.1	2.1
Servicios domésticos	7,407	3,215	4,192	6.0	5.5	6.6
Servicios diversos	2,593	1,851 *	741 *	2.1	3.2	1.2
Otro sector	40 *	34 *	7 *	0.0	0.1	0.0
No especificado	3,430	2,169 *	1,261 *	NC	NC	NC
EL CARMEN (SAN MARCOS)	191,572	97,676	93,896	100.0	100.0	100.0
Agropecuario	30,193	782 *	29,412	15.9	0.8	31.5
Manufactura	12,370	3,500	8,871	6.5	3.6	9.5
Construcción	30,106	18,858	11,248	15.9	19.6	12.1
Comercio	61,865	55,750	6,115	32.6	57.9	6.6
Transporte	3,219	1,393 *	1,826 *	1.7	1.4	2.0
Servicios domésticos	31,260	8,171	23,090	16.5	8.5	24.8
Servicios diversos	20,628	7,901	12,726	10.9	8.2	13.6
No especificado	1,929	1,321 *	609 *	NC	NC	NC
OTRA CIUDAD ²	171,680	614 *	171,066	100.0	100.0	100.0
Agropecuario	170,333	267 *	170,067	99.3	43.4	99.5
Construcción	417 *	30 *	387 *	0.2	4.9	0.2
Comercio	154 *	140 *	13 *	0.1	22.8	0.0
Transporte	54 *	54 *	--	0.0	8.8	--
Servicios domésticos	463 *	123 *	339 *	0.3	20.1	0.2
Servicios diversos	63 *	--	63 *	0.0	--	0.0
Otro sector	23 *	--	23 *	0.0	--	0.0
No especificado	175 *	--	175 *	NC	--	NC

¹ Incluye sólo a aquellos que sí trabajaron en su última estancia en México.

² Incluye a Gracias a Dios del departamento de Huehuetenango; Toquián Grande de San Marcos, y Ocos de San Marcos.

Nota: Los porcentajes se estiman respecto al total de respuestas válidas, omitiendo los no especificados para los cuales no existe un cálculo y se indican como NC (No Calculado).

-- Sin registro.

* Datos expandidos de muestras menores a 30 observaciones o casos.

5.16 Migrantes guatemaltecos procedentes de México a Guatemala, que trabajaron en este último viaje a México. Condición de documento migratorio para cruzar y sector de actividad de los que trabajaron en la última experiencia laboral en México, según tiempo que permanecieron en México, 2011

CONDICIÓN DE DOCUMENTO PARA CRUZAR Y SECTOR DE ACTIVIDAD EN MÉXICO	ABSOLUTOS			PORCENTAJES		
	TOTAL	TIEMPO QUE PERMANECIÓ EN MÉXICO		TOTAL	TIEMPO QUE PERMANECIÓ EN MÉXICO	
		HASTA 24 HORAS	MÁS DE 1 DÍA		HASTA 24 HORAS	MÁS DE 1 DÍA
TOTAL ¹	489,208	159,014	330,193	100.0	100.0	100.0
Agropecuario	250,826	6,436	244,391	51.9	4.1	74.5
Manufactura	13,582	4,337	9,245	2.8	2.8	2.8
Construcción	52,532	36,055	16,476	10.9	23.2	5.0
Comercio	89,621	75,940	13,681	18.5	48.8	4.2
Transporte	14,637	11,461	3,176	3.0	7.4	1.0
Servicios domésticos	39,130	11,509	27,621	8.1	7.4	8.4
Servicios diversos	23,283	9,753	13,530	4.8	6.3	4.1
Otro sector	63 *	34 *	29 *	0.0	0.0	0.0
No especificado	5,534	3,490	2,044	NC	NC	NC
PASE LOCAL O FMVL ²	296,739	149,427	147,312	100.0	100.0	100.0
Agropecuario	76,087	3,836	72,251	26.0	2.6	49.4
Manufactura	12,938	3,979	8,959	4.4	2.7	6.1
Construcción	48,254	34,048	14,206	16.5	23.3	9.7
Comercio	82,938	72,887	10,051	28.3	49.8	6.9
Transporte	12,813	10,666	2,147 *	4.4	7.3	1.5
Servicios domésticos	36,722	11,362	25,360	12.6	7.8	17.3
Servicios diversos	22,782	9,485	13,297	7.8	6.5	9.1
Otro sector	40 *	34 *	7 *	0.0	0.0	0.0
No especificado	4,164	3,130	1,034 *	NC	NC	NC
FMVA ³ O FMTF ⁴	121,759	4,959	116,801	100.0	100.0	100.0
Agropecuario	114,477	2,389	112,088	94.6	48.8	96.6
Manufactura	215 *	132 *	83 *	0.2	2.7	0.1
Construcción	2,222	1,128 *	1,093 *	1.8	23.1	0.9
Comercio	2,120 *	495 *	1,625 *	1.8	10.1	1.4
Transporte	1,027 *	591 *	436 *	0.8	12.1	0.4
Servicios domésticos	651 *	--	651 *	0.5	--	0.6
Servicios diversos	218 *	157 *	61 *	0.2	3.2	0.1
Otro sector	23 *	--	23 *	0.0	--	0.0
No especificado	807 *	67 *	740 *	NC	NC	NC
OTRO DOCUMENTO	732 *	146 *	586 *	100.0	100.0	100.0
Agropecuario	134 *	--	134 *	18.3	--	22.9
Comercio	31 *	--	31 *	4.3	--	5.3
Transporte	493 *	146 *	347 *	67.4	100.0	59.3
Servicios diversos	73 *	--	73 *	10.0	--	12.5

Continúa

5.16 Migrantes guatemaltecos procedentes de México a Guatemala, que trabajaron en este último viaje a México. Condición de documento migratorio para cruzar y sector de actividad de los que trabajaron en la última experiencia laboral en México, según tiempo que permanecieron en México, 2011

CONDICIÓN DE DOCUMENTO PARA CRUZAR Y SECTOR DE ACTIVIDAD EN MÉXICO	ABSOLUTOS			PORCENTAJES		
	TOTAL	TIEMPO QUE PERMANECIÓ EN MÉXICO		TOTAL	TIEMPO QUE PERMANECIÓ EN MÉXICO	
		HASTA 24 HORAS	MÁS DE 1 DÍA		HASTA 24 HORAS	MÁS DE 1 DÍA
SIN DOCUMENTO MIGRATORIO	69,977	4,482	65,495	100.0	100.0	100.0
Agropecuario	60,128	211 *	59,917	86.6	5.0	91.9
Manufactura	428 *	225 *	203 *	0.6	5.4	0.3
Construcción	2,056	879 *	1,177 *	3.0	21.0	1.8
Comercio	4,532	2,558	1,974 *	6.5	61.1	3.0
Transporte	303 *	58 *	245 *	0.4	1.4	0.4
Servicios domésticos	1,757 *	148 *	1,610 *	2.5	3.5	2.5
Servicios diversos	210 *	111 *	99 *	0.3	2.6	0.2
No especificado	563 *	293 *	270 *	NC	NC	NC

¹ Incluye sólo a aquellos que sí trabajaron en su última estancia en México.

² Forma Migratoria de Visitante Local (FMVL).

³ Forma Migratoria de Visitante Agrícola (FMVA).

⁴ Forma Migratoria de Trabajador Fronterizo (FMTF).

Nota: Los porcentajes se estiman respecto al total de respuestas válidas, omitiendo los no especificados para los cuales no existe un cálculo y se indican como NC (No Calculado).

-- Sin registro.

* Datos expandidos de muestras menores a 30 observaciones o casos.

5.17 Migrantes guatemaltecos procedentes de México a Guatemala, que trabajaron en este último viaje a México. Sector de actividad de los que trabajaron en la última experiencia laboral en México y nivel de instrucción, según tiempo que permanecieron en México, 2011

SECTOR DE ACTIVIDAD EN MÉXICO Y NIVEL DE INSTRUCCIÓN	ABSOLUTOS			PORCENTAJES		
	TOTAL	TIEMPO QUE PERMANECIÓ EN MÉXICO		TOTAL	TIEMPO QUE PERMANECIÓ EN MÉXICO	
		HASTA 24 HORAS	MÁS DE 1 DÍA		HASTA 24 HORAS	MÁS DE 1 DÍA
TOTAL ¹	489,208	159,014	330,193	100.0	100.0	100.0
Sin instrucción	96,094	17,631	78,463	19.7	11.1	23.8
Primaria incompleta	162,264	40,455	121,809	33.2	25.5	36.9
Primaria completa	189,986	77,284	112,702	38.9	48.7	34.1
Secundaria incompleta	20,096	11,695	8,401	4.1	7.4	2.5
Secundaria completa	14,353	8,467	5,886	2.9	5.3	1.8
Más de secundaria completa	6,025	3,091	2,933	1.2	1.9	0.9
No especificado	390 *	390 *	--	NC	NC	--
AGROPECUARIO	250,826	6,436	244,391	100.0	100.0	100.0
Sin instrucción	72,234	2,072 *	70,162	28.8	32.2	28.7
Primaria incompleta	101,243	914 *	100,329	40.4	14.2	41.1
Primaria completa	72,288	2,696	69,591	28.8	41.9	28.5
Secundaria incompleta	1,736	248 *	1,488 *	0.7	3.9	0.6
Secundaria completa	1,621 *	253 *	1,368 *	0.6	3.9	0.6
Más de secundaria completa	1,705 *	252 *	1,453 *	0.7	3.9	0.6
CONSTRUCCIÓN	52,532	36,055	16,476	100.0	100.0	100.0
Sin instrucción	5,532	3,243	2,289 *	10.6	9.1	13.9
Primaria incompleta	9,377	5,852	3,525	18.0	16.4	21.4
Primaria completa	29,850	20,652	9,199	57.2	57.9	55.8
Secundaria incompleta	3,945	3,308	637 *	7.6	9.3	3.9
Secundaria completa	2,973	2,182	791 *	5.7	6.1	4.8
Más de secundaria completa	464 *	428 *	36 *	0.9	1.2	0.2
No especificado	390 *	390 *	--	NC	NC	--
COMERCIO	89,621	75,940	13,681	100.0	100.0	100.0
Sin instrucción	7,015	6,312	703 *	7.8	8.3	5.1
Primaria incompleta	26,033	22,600	3,433	29.0	29.8	25.1
Primaria completa	43,958	37,883	6,075	49.0	49.9	44.4
Secundaria incompleta	5,858	4,391	1,467 *	6.5	5.8	10.7
Secundaria completa	4,973	3,647	1,326 *	5.5	4.8	9.7
Más de secundaria completa	1,784 *	1,107 *	677 *	2.0	1.5	4.9
SERVICIOS DOMÉSTICOS	39,130	11,509	27,621	100.0	100.0	100.0
Sin instrucción	5,295	2,787	2,509	13.5	24.2	9.1
Primaria incompleta	11,976	4,928	7,049	30.6	42.8	25.5
Primaria completa	19,321	3,674	15,647	49.4	31.9	56.6
Secundaria incompleta	2,083 *	120 *	1,963 *	5.3	1.0	7.1
Secundaria completa	429 *	--	429 *	1.1	--	1.6
Más de secundaria completa	25 *	--	25 *	0.1	--	0.1

Continúa

5.17 Migrantes guatemaltecos procedentes de México a Guatemala, que trabajaron en este último viaje a México. Sector de actividad de los que trabajaron en la última experiencia laboral en México y nivel de instrucción, según tiempo que permanecieron en México, 2011

SECTOR DE ACTIVIDAD EN MÉXICO Y NIVEL DE INSTRUCCIÓN	ABSOLUTOS			PORCENTAJES		
	TOTAL	TIEMPO QUE PERMANECIÓ EN MÉXICO		TOTAL	TIEMPO QUE PERMANECIÓ EN MÉXICO	
		HASTA 24 HORAS	MÁS DE 1 DÍA		HASTA 24 HORAS	MÁS DE 1 DÍA
OTRO SECTOR ²	51,564	25,584	25,980	100.0	100.0	100.0
Sin instrucción	4,996	2,704	2,292 *	9.7	10.6	8.8
Primaria incompleta	12,144	5,320	6,825	23.6	20.8	26.3
Primaria completa	22,086	10,463	11,623	42.8	40.9	44.7
Secundaria incompleta	6,390	3,572	2,818	12.4	14.0	10.8
Secundaria completa	3,902	2,221	1,681 *	7.6	8.7	6.5
Más de secundaria completa	2,046	1,305 *	741 *	4.0	5.1	2.9
NO ESPECIFICADO	5,534	3,490	2,044	NC	NC	NC

¹ Incluye sólo a aquellos que sí trabajaron en su última estancia en México.

² Incluye manufactura, transporte, servicios diversos y otro sector.

Nota: Los porcentajes se estiman respecto al total de respuestas válidas, omitiendo los no especificados para los cuales no existe un cálculo y se indican como NC (No Calculado).

-- Sin registro.

* Datos expandidos de muestras menores a 30 observaciones o casos.

5.18 Migrantes guatemaltecos procedentes de México a Guatemala, que trabajaron en este último viaje a México. Sector de actividad e ingreso recibido en múltiplos de salario mínimo de los que trabajaron en la última experiencia laboral en México, según tiempo que permanecieron en México, 2011

SECTOR DE ACTIVIDAD E INGRESO RECIBIDO EN MÚLTIPLOS DE SALARIO MÍNIMO (S.M.) ¹ EN MÉXICO	ABSOLUTOS			PORCENTAJES		
	TOTAL	TIEMPO QUE PERMANECIÓ EN MÉXICO		TOTAL	TIEMPO QUE PERMANECIÓ EN MÉXICO	
		HASTA 24 HORAS	MÁS DE 1 DÍA		HASTA 24 HORAS	MÁS DE 1 DÍA
TOTAL²	489,208	159,014	330,193	100.0	100.0	100.0
Sin ingreso	533 *	41 *	492 *	0.1	0.0	0.1
Hasta un S.M.	72,292	5,269	67,022	14.9	3.4	20.4
Más de uno hasta dos S.M.	298,093	62,576	235,517	61.5	39.9	71.8
Más de dos hasta tres S.M.	90,431	70,786	19,644	18.7	45.2	6.0
Más de tres hasta cinco S.M.	21,657	17,467	4,190	4.5	11.2	1.3
Más de cinco S.M.	1,791	504 *	1,287 *	0.4	0.3	0.4
No especificado	4,411	2,370	2,041	NC	NC	NC
AGROPECUARIO	250,826	6,436	244,391	100.0	100.0	100.0
Sin ingreso	492 *	--	492 *	0.2	--	0.2
Hasta un S.M.	56,604	467 *	56,137	22.6	7.3	23.0
Más de uno hasta dos S.M.	187,745	5,003	182,742	74.9	77.7	74.8
Más de dos hasta tres S.M.	5,076	735 *	4,341	2.0	11.4	1.8
Más de tres hasta cinco S.M.	604 *	218 *	386 *	0.2	3.4	0.2
Más de cinco S.M.	138 *	13 *	125 *	0.1	0.2	0.1
No especificado	167 *	--	167 *	NC	--	NC
CONSTRUCCIÓN	52,532	36,055	16,476	100.0	100.0	100.0
Hasta un S.M.	530 *	128 *	402 *	1.0	0.4	2.4
Más de uno hasta dos S.M.	20,447	13,720	6,726	38.9	38.1	40.8
Más de dos hasta tres S.M.	24,822	17,697	7,125	47.3	49.1	43.2
Más de tres hasta cinco S.M.	6,506	4,494	2,012	12.4	12.5	12.2
Más de cinco S.M.	226 *	16 *	210 *	0.4	0.0	1.3
COMERCIO	89,621	75,940	13,681	100.0	100.0	100.0
Sin ingreso	41 *	41 *	--	0.0	0.1	--
Hasta un S.M.	3,380	2,096 *	1,284 *	3.8	2.8	9.4
Más de uno hasta dos S.M.	35,516	25,590	9,925	39.6	33.7	72.5
Más de dos hasta tres S.M.	38,882	37,205	1,677 *	43.4	49.0	12.3
Más de tres hasta cinco S.M.	11,491	10,696	795 *	12.8	14.1	5.8
Más de cinco S.M.	311 *	311 *	--	0.3	0.4	--

Continúa

5.18 Migrantes guatemaltecos procedentes de México a Guatemala, que trabajaron en este último viaje a México. Sector de actividad e ingreso recibido en múltiplos de salario mínimo de los que trabajaron en la última experiencia laboral en México, según tiempo que permanecieron en México, 2011

SECTOR DE ACTIVIDAD E INGRESO RECIBIDO EN MÚLTIPLOS DE SALARIO MÍNIMO (S.M.) ¹ EN MÉXICO	ABSOLUTOS			PORCENTAJES		
	TOTAL	TIEMPO QUE PERMANECIÓ EN MÉXICO		TOTAL	TIEMPO QUE PERMANECIÓ EN MÉXICO	
		HASTA 24 HORAS	MÁS DE 1 DÍA		HASTA 24 HORAS	MÁS DE 1 DÍA
SERVICIOS DOMÉSTICOS	39,130	11,509	27,621	100.0	100.0	100.0
Hasta un S.M.	9,654	1,593 *	8,061	24.7	13.8	29.2
Más de uno hasta dos S.M.	26,727	8,118	18,609	68.3	70.5	67.4
Más de dos hasta tres S.M.	1,837 *	1,770 *	67 *	4.7	15.4	0.2
Más de tres hasta cinco S.M.	211 *	28 *	183 *	0.5	0.2	0.7
Más de cinco S.M.	701 *	--	701 *	1.8	--	2.5
OTRO SECTOR³	51,564	25,584	25,980	100.0	100.0	100.0
Hasta un S.M.	1,877 *	739 *	1,138 *	3.6	2.9	4.4
Más de uno hasta dos S.M.	27,105	9,821	17,284	52.6	38.4	66.7
Más de dos hasta tres S.M.	19,264	12,830	6,433	37.4	50.2	24.8
Más de tres hasta cinco S.M.	2,845	2,030	815 *	5.5	7.9	3.1
Más de cinco S.M.	414 *	164 *	250 *	0.8	0.6	1.0
No especificado	59 *	--	59 *	NC	--	NC
NO ESPECIFICADO	5,534	3,490	2,044	NC	NC	NC

¹ Para generar los múltiplos de salario mínimo se homologó a pesos mexicanos. El salario vigente en 2011 para la zona C, que incluye al estado de Chiapas, fue de 56.70 pesos diarios.

² Incluye sólo a aquellos que sí trabajaron en su última estancia en México.

³ Incluye manufactura, transporte, servicios diversos y otro sector.

Nota: Los porcentajes se estiman respecto al total de respuestas válidas, omitiendo los no especificados para los cuales no existe un cálculo y se indican como NC (No Calculado).

-- Sin registro.

* Datos expandidos de muestras menores a 30 observaciones o casos.

5.19 Migrantes guatemaltecos procedentes de México a Guatemala, que trabajaron en este último viaje a México. Sexo y oficio o profesión de los que trabajaron en la última experiencia laboral en México, según tiempo que permanecieron en México, 2011

SEXO Y OFICIO O PROFESIÓN EN MÉXICO	ABSOLUTOS			PORCENTAJES		
	TOTAL	TIEMPO QUE PERMANECIÓ EN MÉXICO		TOTAL	TIEMPO QUE PERMANECIÓ EN MÉXICO	
		HASTA 24 HORAS	MÁS DE 1 DÍA		HASTA 24 HORAS	MÁS DE 1 DÍA
TOTAL ¹	489,208	159,014	330,193	100.0	100.0	100.0
Trabajadores agropecuarios	247,900	5,751	242,148	51.2	3.7	73.8
Trabajadores industriales	25,118	11,058	14,060	5.2	7.1	4.3
Trabajadores en la construcción	52,376	36,123	16,253	10.8	23.2	5.0
Comerciantes	13,357	2,779	10,578	2.8	1.8	3.2
Vendedores ambulantes	77,709	72,557	5,151	16.1	46.6	1.6
Trabajadores en servicios domésticos	39,052	11,573	27,479	8.1	7.4	8.4
Trabajadores en servicios diversos	26,236	15,020	11,216	5.4	9.6	3.4
Profesionistas, técnicos y personal administrativo	2,185 *	889 *	1,297 *	0.5	0.6	0.4
No especificado	5,275	3,263	2,012	NC	NC	NC
HOMBRES	372,764	90,496	282,268	100.0	100.0	100.0
Trabajadores agropecuarios	237,587	5,720	231,868	64.5	6.5	82.7
Trabajadores industriales	20,019	9,060	10,959	5.4	10.3	3.9
Trabajadores en la construcción	52,305	36,053	16,253	14.2	40.9	5.8
Comerciantes	10,241	2,068 *	8,173	2.8	2.3	2.9
Vendedores ambulantes	23,017	19,251	3,765	6.2	21.8	1.3
Trabajadores en servicios domésticos	2,441	951 *	1,490 *	0.7	1.1	0.5
Trabajadores en servicios diversos	21,049	14,232	6,817	5.7	16.1	2.4
Profesionistas, técnicos y personal administrativo	1,929 *	869 *	1,060 *	0.5	1.0	0.4
No especificado	4,175	2,292 *	1,883 *	NC	NC	NC
MUJERES	116,444	68,519	47,925	100.0	100.0	100.0
Trabajadores agropecuarios	10,312	32 *	10,281	8.9	0.0	21.5
Trabajadores industriales	5,099	1,998 *	3,101 *	4.4	3.0	6.5
Trabajadores en la construcción	70 *	70 *	--	0.1	0.1	--
Comerciantes	3,116	711 *	2,405	2.7	1.1	5.0
Vendedores ambulantes	54,692	53,306	1,386 *	47.4	78.9	2.9
Trabajadores en servicios domésticos	36,610	10,622	25,988	31.7	15.7	54.4
Trabajadores en servicios diversos	5,187	789 *	4,399	4.5	1.2	9.2
Profesionistas, técnicos y personal administrativo	256 *	19 *	237 *	0.2	0.0	0.5
No especificado	1,100 *	972 *	129 *	NC	NC	NC

¹ Incluye sólo a aquellos que sí trabajaron en su última estancia en México.

Nota: Los porcentajes se estiman respecto al total de respuestas válidas, omitiendo los no especificados para los cuales no existe un cálculo y se indican como NC (No Calculado).

* Datos expandidos de muestras menores a 30 observaciones o casos.

5.20 Migrantes guatemaltecos procedentes de México a Guatemala, que trabajaron en este último viaje a México. Oficio o profesión e ingreso recibido en múltiplos de salario mínimo de los que trabajaron en la última experiencia laboral en México, según tiempo que permanecieron en México, 2011

OFICIO O PROFESIÓN E INGRESO RECIBIDO EN MÚLTIPLOS DE SALARIO MÍNIMO (S.M.) ¹ EN MÉXICO	ABSOLUTOS			PORCENTAJES		
	TOTAL	TIEMPO QUE PERMANECIÓ EN MÉXICO		TOTAL	TIEMPO QUE PERMANECIÓ EN MÉXICO	
		HASTA 24 HORAS	MÁS DE 1 DÍA		HASTA 24 HORAS	MÁS DE 1 DÍA
TOTAL ²	489,208	159,014	330,193	100.0	100.0	100.0
Sin ingreso	533 *	41 *	492 *	0.1	0.0	0.1
Hasta un S.M.	72,292	5,269	67,022	14.9	3.4	20.4
Más de uno hasta dos S.M.	298,093	62,576	235,517	61.5	39.9	71.8
Más de dos hasta tres S.M.	90,431	70,786	19,644	18.7	45.2	6.0
Más de tres hasta cinco S.M.	21,657	17,467	4,190	4.5	11.2	1.3
Más de cinco S.M.	1,791	504 *	1,287 *	0.4	0.3	0.4
No especificado	4,411	2,370	2,041	NC	NC	NC
TRABAJADORES AGROPECUARIOS	247,900	5,751	242,148	100.0	100.0	100.0
Sin ingreso	492 *	--	492 *	0.2	--	0.2
Hasta un S.M.	56,519	467 *	56,052	22.8	8.1	23.2
Más de uno hasta dos S.M.	186,367	4,987	181,379	75.2	86.7	75.0
Más de dos hasta tres S.M.	3,834	288 *	3,547	1.5	5.0	1.5
Más de tres hasta cinco S.M.	395 *	9 *	386 *	0.2	0.2	0.2
Más de cinco S.M.	125 *	--	125 *	0.1	--	0.1
No especificado	167 *	--	167 *	NC	--	NC
COMERCIANTE ³	91,065	75,336	15,729	100.0	100.0	100.0
Sin ingreso	41 *	41 *	--	0.0	0.1	--
Hasta un S.M.	3,715	2,129 *	1,586 *	4.1	2.8	10.1
Más de uno hasta dos S.M.	36,921	25,277	11,644	40.5	33.6	74.0
Más de dos hasta tres S.M.	38,590	36,861	1,729 *	42.4	48.9	11.0
Más de tres hasta cinco S.M.	11,452	10,716	736 *	12.6	14.2	4.7
Más de cinco S.M.	346 *	311 *	35 *	0.4	0.4	0.2
TRABAJADORES EN LA CONSTRUCCIÓN	52,376	36,123	16,253	100.0	100.0	100.0
Hasta un S.M.	530 *	128 *	402 *	1.0	0.4	2.5
Más de uno hasta dos S.M.	20,421	13,688	6,733	39.0	37.9	41.4
Más de dos hasta tres S.M.	25,006	17,944	7,063	47.7	49.7	43.5
Más de tres hasta cinco S.M.	6,192	4,347	1,845	11.8	12.0	11.4
Más de cinco S.M.	226 *	16 *	210 *	0.4	0.0	1.3
TRABAJADORES EN SERVICIOS DOMÉSTICOS	39,052	11,573	27,479	100.0	100.0	100.0
Hasta un S.M.	9,645	1,593 *	8,052	24.7	13.8	29.3
Más de uno hasta dos S.M.	26,657	8,182	18,476	68.3	70.7	67.2
Más de dos hasta tres S.M.	1,837 *	1,770 *	67 *	4.7	15.3	0.2
Más de tres hasta cinco S.M.	211 *	28 *	183 *	0.5	0.2	0.7
Más de cinco S.M.	701 *	--	701 *	1.8	--	2.6

Continúa

5.20 Migrantes guatemaltecos procedentes de México a Guatemala, que trabajaron en este último viaje a México. Oficio o profesión e ingreso recibido en múltiplos de salario mínimo de los que trabajaron en la última experiencia laboral en México, según tiempo que permanecieron en México, 2011

OFICIO O PROFESIÓN E INGRESO RECIBIDO EN MÚLTIPLOS DE SALARIO MÍNIMO (S.M.) ¹ EN MÉXICO	ABSOLUTOS			PORCENTAJES		
	TOTAL	TIEMPO QUE PERMANECIÓ EN MÉXICO		TOTAL	TIEMPO QUE PERMANECIÓ EN MÉXICO	
		HASTA 24 HORAS	MÁS DE 1 DÍA		HASTA 24 HORAS	MÁS DE 1 DÍA
TRABAJADORES EN SERVICIOS DIVERSOS	26,236	15,020	11,216	100.0	100.0	100.0
Hasta un S.M.	629 *	303 *	326 *	2.4	2.0	2.9
Más de uno hasta dos S.M.	14,358	5,456	8,902	54.7	36.3	79.4
Más de dos hasta tres S.M.	10,227	8,467	1,760 *	39.0	56.4	15.7
Más de tres hasta cinco S.M.	960 *	794 *	166 *	3.7	5.3	1.5
Más de cinco S.M.	62 *	--	62 *	0.2	--	0.6
OTRO OFICIO⁴	27,304	11,947	15,357	100.0	100.0	100.0
Hasta un S.M.	1,006 *	403 *	603 *	3.7	3.4	3.9
Más de uno hasta dos S.M.	12,875	4,688	8,186	47.3	39.2	53.5
Más de dos hasta tres S.M.	10,586	5,107	5,479	38.9	42.7	35.8
Más de tres hasta cinco S.M.	2,447	1,572 *	875 *	9.0	13.2	5.7
Más de cinco S.M.	330 *	177 *	153 *	1.2	1.5	1.0
No especificado	59 *	--	59 *	NC	--	NC
NO ESPECIFICADO	5,275	3,263	2,012	NC	NC	NC

¹ Para generar los múltiplos de salario mínimo se homologó a pesos mexicanos. El salario vigente en 2011 para la zona C, que incluye al estado de Chiapas, fue de 56.70 pesos diarios.

² Incluye sólo a aquellos que sí trabajaron en su última estancia en México.

³ Comercio incluye a comerciantes y vendedores ambulantes.

⁴ Incluye a industriales, profesionistas, técnicos y personal administrativo.

Nota: Los porcentajes se estiman respecto al total de respuestas válidas, omitiendo los no especificados para los cuales no existe un cálculo y se indican como NC (No Calculado).

-- Sin registro.

* Datos expandidos de muestras menores a 30 observaciones o casos.

5.21 Migrantes guatemaltecos procedentes de México a Guatemala, que trabajaron en este último viaje a México. Sexo y puesto o posición de los que trabajaron en la última experiencia laboral en México, según tiempo que permanecieron en México, 2011

SEXO Y PUESTO O POSICIÓN EN MÉXICO	ABSOLUTOS			PORCENTAJES		
	TOTAL	TIEMPO QUE PERMANECIÓ EN MÉXICO		TOTAL	TIEMPO QUE PERMANECIÓ EN MÉXICO	
		HASTA 24 HORAS	MÁS DE 1 DÍA		HASTA 24 HORAS	MÁS DE 1 DÍA
TOTAL ¹	489,208	159,014	330,193	100.0	100.0	100.0
Trabajador a destajo o por obra	276,587	41,051	235,536	57.2	26.4	71.9
Trabajador a sueldo fijo	124,511	38,158	86,353	25.8	24.5	26.4
Trabajador por su cuenta	81,830	76,207	5,623	16.9	49.0	1.7
Otro puesto ²	217 *	41 *	176 *	0.0	0.0	0.1
No especificado	6,062	3,557	2,505	NC	NC	NC
HOMBRES	372,764	90,496	282,268	100.0	100.0	100.0
Trabajador a destajo o por obra	260,780	34,198	226,582	70.9	38.8	80.9
Trabajador a sueldo fijo	79,849	30,584	49,265	21.7	34.7	17.6
Trabajador por su cuenta	27,242	23,250	3,992	7.4	26.4	1.4
Otro puesto ²	159 *	--	159 *	0.0	--	0.1
No especificado	4,733	2,462	2,270	NC	NC	NC
MUJERES	116,444	68,519	47,925	100.0	100.0	100.0
Trabajador a destajo o por obra	15,807	6,852	8,954	13.7	10.2	18.8
Trabajador a sueldo fijo	44,662	7,574	37,088	38.8	11.2	77.8
Trabajador por su cuenta	54,588	52,957	1,631 *	47.4	78.5	3.4
Otro puesto ²	58 *	41 *	17 *	0.1	0.1	0.0
No especificado	1,330 *	1,095 *	235 *	NC	NC	NC

¹ Incluye sólo a aquellos que sí trabajaron en su última estancia en México.

² Incluye trabajador familiar con pago y sin pago.

Nota: Los porcentajes se estiman respecto al total de respuestas válidas, omitiendo los no especificados para los cuales no existe un cálculo y se indican como NC (No Calculado).

-- Sin registro.

* Datos expandidos de muestras menores a 30 observaciones o casos.

5.22 Migrantes guatemaltecos procedentes de México a Guatemala, que trabajaron en este último viaje a México. Puesto o posición e ingreso recibido en múltiplos de salario mínimo de los que trabajaron en la última experiencia laboral en México, según tiempo que permanecieron en México, 2011

PUESTO O POSICIÓN E INGRESO RECIBIDO EN MÚLTIPLOS DE SALARIO MÍNIMO (S.M.) ¹ EN MÉXICO	ABSOLUTOS			PORCENTAJES		
	TOTAL	TIEMPO QUE PERMANECIÓ EN MÉXICO		TOTAL	TIEMPO QUE PERMANECIÓ EN MÉXICO	
		HASTA 24 HORAS	MÁS DE 1 DÍA		HASTA 24 HORAS	MÁS DE 1 DÍA
TOTAL ²	489,208	159,014	330,193	100.0	100.0	100.0
Sin ingreso	533 *	41 *	492 *	0.1	0.0	0.1
Hasta un S.M.	72,292	5,269	67,022	14.9	3.4	20.4
Más de uno hasta dos S.M.	298,093	62,576	235,517	61.5	39.9	71.8
Más de dos hasta tres S.M.	90,431	70,786	19,644	18.7	45.2	6.0
Más de tres hasta cinco S.M.	21,657	17,467	4,190	4.5	11.2	1.3
Más de cinco S.M.	1,791	504 *	1,287 *	0.4	0.3	0.4
No especificado	4,411	2,370	2,041	NC	NC	NC
TRABAJADOR A DESTAJO O POR OBRA	276,558	41,051	235,536	100.0	100.0	100.0
Hasta un S.M.	51,359	1,023 *	50,336	18.6	2.5	21.4
Más de uno hasta dos S.M.	193,800	18,608	175,191	70.1	45.3	74.4
Más de dos hasta tres S.M.	26,478	18,167	8,311	9.6	44.3	3.5
Más de tres hasta cinco S.M.	4,461	3,239	1,222 *	1.6	7.9	0.5
Más de cinco S.M.	460 *	13 *	447 *	0.2	0.0	0.2
No especificado	29 *	--	29 *	NC	--	NC
TRABAJADOR A SUELDO FIJO	124,511	38,158	86,353	100.0	100.0	100.0
Hasta un S.M.	17,690	1,868 *	15,821	14.2	4.9	18.3
Más de uno hasta dos S.M.	76,564	19,075	57,489	61.5	50.0	66.6
Más de dos hasta tres S.M.	24,710	14,522	10,188	19.9	38.1	11.8
Más de tres hasta cinco S.M.	4,629	2,645	1,984	3.7	6.9	2.3
Más de cinco S.M.	888 *	48 *	840 *	0.7	0.1	1.0
No especificado	30 *	--	30 *	NC	--	NC
TRABAJADOR POR SU CUENTA	81,830	76,207	5,623	100.0	100.0	100.0
Sin ingreso	492 *	--	492 *	0.6	--	9.0
Hasta un S.M.	2,689	2,131	558 *	3.3	2.8	10.2
Más de uno hasta dos S.M.	26,846	24,569	2,277 *	32.9	32.2	41.7
Más de dos hasta tres S.M.	38,626	37,480	1,146 *	47.3	49.2	21.0
Más de tres hasta cinco S.M.	12,567	11,584	983 *	15.4	15.2	18.0
Más de cinco S.M.	443 *	443 *	--	0.5	0.6	--
No especificado	167 *	--	167 *	NC	--	NC
OTRO PUESTO ³	217 *	41 *	176 *	100.0	100.0	100.0
NO ESPECIFICADO	6,062	3,557	2,505	NC	NC	NC

¹ Para generar los múltiplos de salario mínimo se homologó a pesos mexicanos. El salario vigente en 2011 para la zona C, que incluye al estado de Chiapas, fue de 56.70 pesos diarios.

² Incluye sólo a aquellos que sí trabajaron en su última estancia en México.

³ Incluye trabajador familiar con pago y sin pago.

Nota: Los porcentajes se estiman respecto al total de respuestas válidas, omitiendo los no especificados para los cuales no existe un cálculo y se indican como NC (No Calculado).

-- Sin registro.

* Datos expandidos de muestras menores a 30 observaciones o casos.

5.23 Migrantes guatemaltecos procedentes de México a Guatemala, que trabajaron en este último viaje a México. Puesto o posición de los que trabajaron en la última experiencia laboral en México y nivel de instrucción, según tiempo que permanecieron en México, 2011

PUESTO O POSICIÓN EN MÉXICO Y NIVEL DE INSTRUCCIÓN	ABSOLUTOS			PORCENTAJES		
	TOTAL	TIEMPO QUE PERMANECIÓ EN MÉXICO		TOTAL	TIEMPO QUE PERMANECIÓ EN MÉXICO	
		HASTA 24 HORAS	MÁS DE 1 DÍA		HASTA 24 HORAS	MÁS DE 1 DÍA
TOTAL ¹	489,208	159,014	330,193	100.0	100.0	100.0
Sin instrucción	96,094	17,631	78,463	19.7	11.1	23.8
Primaria incompleta	162,264	40,455	121,809	33.2	25.5	36.9
Primaria completa	189,986	77,284	112,702	38.9	48.7	34.1
Secundaria incompleta	20,096	11,695	8,401	4.1	7.4	2.5
Secundaria completa	14,353	8,467	5,886	2.9	5.3	1.8
Más de secundaria completa	6,025	3,091	2,933	1.2	1.9	0.9
No especificado	390 *	390 *	--	NC	NC	--
TRABAJADOR A DESTAJ O POR OBRA	276,587	41,051	235,536	100.0	100.0	100.0
Sin instrucción	68,984	6,083	62,901	25.0	15.0	26.7
Primaria incompleta	101,579	7,630	93,949	36.8	18.8	39.9
Primaria completa	94,527	20,621	73,906	34.2	50.7	31.4
Secundaria incompleta	5,856	3,967	1,889	2.1	9.8	0.8
Secundaria completa	4,183	1,857	2,325 *	1.5	4.6	1.0
Más de secundaria completa	1,068 *	503 *	565 *	0.4	1.2	0.2
No especificado	390 *	390 *	--	NC	NC	--
TRABAJADOR A SUELDO FIJO	124,511	38,158	86,353	100.0	100.0	100.0
Sin instrucción	17,559	4,230	13,329	14.1	11.1	15.4
Primaria incompleta	35,008	9,090	25,918	28.1	23.8	30.0
Primaria completa	53,075	17,485	35,590	42.6	45.8	41.2
Secundaria incompleta	9,308	3,047	6,261	7.5	8.0	7.3
Secundaria completa	5,768	2,725	3,043	4.6	7.1	3.5
Más de secundaria completa	3,792	1,581 *	2,210 *	3.0	4.1	2.6
TRABAJADOR POR SU CUENTA	81,830	76,207	5,623	100.0	100.0	100.0
Sin instrucción	8,220	6,806	1,415 *	10.0	8.9	25.2
Primaria incompleta	23,992	22,853	1,139 *	29.3	30.0	20.2
Primaria completa	39,658	37,195	2,463 *	48.5	48.8	43.8
Secundaria incompleta	4,848	4,625	222 *	5.9	6.1	4.0
Secundaria completa	3,947	3,721	226 *	4.8	4.9	4.0
Más de secundaria completa	1,165 *	1,007 *	158 *	1.4	1.3	2.8
OTRO PUESTO ²	217 *	41 *	176 *	100.0	100.0	100.0
NO ESPECIFICADO	6,062	3,557	2,505	NC	NC	NC

¹ Incluye sólo a aquellos que sí trabajaron en su última estancia en México.

² Incluye trabajador familiar con pago y sin pago.

Nota: Los porcentajes se estiman respecto al total de respuestas válidas, omitiendo los no especificados para los cuales no existe un cálculo y se indican como NC (No Calculado).

-- Sin registro.

* Datos expandidos de muestras menores a 30 observaciones o casos.

5.24 Migrantes guatemaltecos procedentes de México a Guatemala, que trabajaron en este último viaje a México. Sexo e ingreso recibido en múltiplos de salario mínimo de los que trabajaron en la última experiencia laboral en México, según tiempo que permanecieron en México, 2011

SEXO E INGRESO RECIBIDO EN MÚLTIPLOS DE SALARIO MÍNIMO (S.M.) ¹ EN MÉXICO	ABSOLUTOS			PORCENTAJES		
	TOTAL	TIEMPO QUE PERMANECIÓ EN MÉXICO		TOTAL	TIEMPO QUE PERMANECIÓ EN MÉXICO	
		HASTA 24 HORAS	MÁS DE 1 DÍA		HASTA 24 HORAS	MÁS DE 1 DÍA
TOTAL²	489,208	159,014	330,193	100.0	100.0	100.0
Sin ingreso	533 *	41 *	492 *	0.1	0.0	0.1
Hasta un S.M.	72,292	5,269	67,022	14.9	3.4	20.4
Más de uno hasta dos S.M.	298,093	62,576	235,517	61.5	39.9	71.8
Más de dos hasta tres S.M.	90,431	70,786	19,644	18.7	45.2	6.0
Más de tres hasta cinco S.M.	21,657	17,467	4,190	4.5	11.2	1.3
Más de cinco S.M.	1,791	504 *	1,287 *	0.4	0.3	0.4
No especificado	4,411	2,370	2,041	NC	NC	NC
HOMBRES	372,764	90,496	282,268	100.0	100.0	100.0
Sin ingreso	374 *	--	374 *	0.1	--	0.1
Hasta un S.M.	57,350	1,842	55,507	15.5	2.1	19.8
Más de uno hasta dos S.M.	238,750	36,725	202,025	64.7	41.4	72.1
Más de dos hasta tres S.M.	59,611	40,986	18,625	16.1	46.2	6.6
Más de tres hasta cinco S.M.	12,129	8,786	3,344	3.3	9.9	1.2
Más de cinco S.M.	927 *	445 *	481 *	0.3	0.5	0.2
No especificado	3,624	1,712 *	1,912 *	NC	NC	NC
MUJERES	116,444	68,519	47,925	100.0	100.0	100.0
Sin ingreso	160 *	41 *	119 *	0.1	0.1	0.2
Hasta un S.M.	14,942	3,427	11,515	12.9	5.1	24.1
Más de uno hasta dos S.M.	59,343	25,851	33,492	51.3	38.1	70.1
Más de dos hasta tres S.M.	30,820	29,801	1,019 *	26.6	43.9	2.1
Más de tres hasta cinco S.M.	9,528	8,682	846 *	8.2	12.8	1.8
Más de cinco S.M.	864 *	59 *	805 *	0.7	0.1	1.7
No especificado	786 *	658 *	129 *	NC	NC	NC

¹ Para generar los múltiplos de salario mínimo se homologó a pesos mexicanos. El salario vigente en 2011 para la zona C, que incluye al estado de Chiapas, fue de 56.70 pesos diarios.

² Incluye sólo a aquellos que sí trabajaron en su última estancia en México.

Nota: Los porcentajes se estiman respecto al total de respuestas válidas, omitiendo los no especificados para los cuales no existe un cálculo y se indican como NC (No Calculado).

-- Sin registro.

* Datos expandidos de muestras menores a 30 observaciones o casos.

5.25 Migrantes guatemaltecos procedentes de México a Guatemala, que trabajaron en este último viaje a México. Nivel de instrucción e ingreso recibido en múltiplos de salario mínimo de los que trabajaron en la última experiencia laboral en México, según tiempo que permanecieron en México, 2011

NIVEL DE INSTRUCCIÓN E INGRESO RECIBIDO EN MÚLTIPLOS DE SALARIO MÍNIMO (S.M.) ¹ EN MÉXICO	ABSOLUTOS			PORCENTAJES		
	TOTAL	TIEMPO QUE PERMANECIÓ EN MÉXICO		TOTAL	TIEMPO QUE PERMANECIÓ EN MÉXICO	
		HASTA 24 HORAS	MÁS DE 1 DÍA		HASTA 24 HORAS	MÁS DE 1 DÍA
TOTAL ²	489,208	159,014	330,193	100.0	100.0	100.0
Sin ingreso	533 *	41 *	492 *	0.1	0.0	0.1
Hasta un S.M.	72,292	5,269	67,022	14.9	3.4	20.4
Más de uno hasta dos S.M.	298,093	62,576	235,517	61.5	39.9	71.8
Más de dos hasta tres S.M.	90,431	70,786	19,644	18.7	45.2	6.0
Más de tres hasta cinco S.M.	21,657	17,467	4,190	4.5	11.2	1.3
Más de cinco S.M.	1,791	504 *	1,287 *	0.4	0.3	0.4
No especificado	4,411	2,370	2,041	NC	NC	NC
SIN INSTRUCCIÓN	96,094	17,631	78,463	100.0	100.0	100.0
Sin ingreso	492 *	--	492 *	0.5	--	0.6
Hasta un S.M.	13,576	2,026	11,550	14.3	11.7	14.8
Más de uno hasta dos S.M.	71,772	9,078	62,694	75.5	52.4	80.6
Más de dos hasta tres S.M.	7,976	5,422	2,554 *	8.4	31.3	3.3
Más de tres hasta cinco S.M.	1,250 *	772 *	478 *	1.3	4.5	0.6
Más de cinco S.M.	35 *	18 *	18 *	0.0	0.1	0.0
No especificado	992 *	315 *	676 *	NC	NC	NC
PRIMARIA INCOMPLETA	162,264	40,455	121,809	100.0	100.0	100.0
Sin ingreso	41 *	41 *	--	0.0	0.1	--
Hasta un S.M.	27,594	1,406 *	26,187	17.1	3.5	21.6
Más de uno hasta dos S.M.	108,838	17,612	91,227	67.6	44.4	75.2
Más de dos hasta tres S.M.	19,961	16,851	3,110	12.4	42.5	2.6
Más de tres hasta cinco S.M.	4,262	3,654	608 *	2.6	9.2	0.5
Más de cinco S.M.	218 *	96 *	122 *	0.1	0.2	0.1
No especificado	1,350 *	795 *	554 *	NC	NC	NC
PRIMARIA COMPLETA	189,986	77,284	112,702	100.0	100.0	100.0
Hasta un S.M.	28,923	1,326 *	27,597	15.3	1.7	24.6
Más de uno hasta dos S.M.	99,385	28,011	71,374	52.7	36.7	63.6
Más de dos hasta tres S.M.	48,307	37,677	10,630	25.6	49.4	9.5
Más de tres hasta cinco S.M.	10,939	9,137	1,803 *	5.8	12.0	1.6
Más de cinco S.M.	945 *	78 *	867 *	0.5	0.1	0.8
No especificado	1,487 *	1,055 *	432 *	NC	NC	NC
SECUNDARIA INCOMPLETA	20,096	11,695	8,401	100.0	100.0	100.0
Hasta un S.M.	1,224 *	172 *	1,051 *	6.1	1.5	12.6
Más de uno hasta dos S.M.	8,624	3,459	5,165	43.1	29.7	61.7
Más de dos hasta tres S.M.	7,515	6,224	1,291 *	37.6	53.5	15.4
Más de tres hasta cinco S.M.	2,438	1,740 *	698 *	12.2	15.0	8.3
Más de cinco S.M.	212 *	44 *	168 *	1.1	0.4	2.0
No especificado	83 *	55 *	28 *	NC	NC	NC

Continúa

5.25 Migrantes guatemaltecos procedentes de México a Guatemala, que trabajaron en este último viaje a México. Nivel de instrucción e ingreso recibido en múltiplos de salario mínimo de los que trabajaron en la última experiencia laboral en México, según tiempo que permanecieron en México, 2011

NIVEL DE INSTRUCCIÓN E INGRESO RECIBIDO EN MÚLTIPLOS DE SALARIO MÍNIMO (S.M.) ¹ EN MÉXICO	ABSOLUTOS			PORCENTAJES		
	TOTAL	TIEMPO QUE PERMANECIÓ EN MÉXICO		TOTAL	TIEMPO QUE PERMANECIÓ EN MÉXICO	
		HASTA 24 HORAS	MÁS DE 1 DÍA		HASTA 24 HORAS	MÁS DE 1 DÍA
SECUNDARIA COMPLETA Y MÁS³	20,378	11,559	8,819	100.0	100.0	100.0
Hasta un S.M.	975 *	339 *	636 *	4.9	3.0	7.5
Más de uno hasta dos S.M.	9,135	4,077	5,058	46.0	35.7	59.7
Más de dos hasta tres S.M.	6,620	4,561	2,059	33.3	40.0	24.3
Más de tres hasta cinco S.M.	2,768	2,164	603 *	13.9	19.0	7.1
Más de cinco S.M.	380 *	268 *	112 *	1.9	2.4	1.3
No especificado	499 *	149 *	350 *	NC	NC	NC
NO ESPECIFICADO	390 *	390 *	--	NC	NC	--

¹ Para generar los múltiplos de salario mínimo se homologó a pesos mexicanos. El salario vigente en 2011 para la zona C, que incluye al estado de Chiapas, fue de 56.70 pesos diarios.

² Incluye sólo a aquellos que sí trabajaron en su última estancia en México.

³ Incluye a los de secundaria completa y más de secundaria completa.

Nota: Los porcentajes se estiman respecto al total de respuestas válidas, omitiendo los no especificados para los cuales no existe un cálculo y se indican como NC (No Calculado).

-- Sin registro.

* Datos expandidos de muestras menores a 30 observaciones o casos.

6. PRINCIPALES RESULTADOS DEL FLUJO DE MIGRANTES CENTROAMERICANOS DEVUELTOS POR LAS AUTORIDADES MIGRATORIAS MEXICANAS, 2011

En materia migratoria, de manera tradicional, México se ha caracterizado por ser un país expulsor de población hacia Estados Unidos. Sin embargo, recientemente han cobrado importancia los flujos de migrantes que están en tránsito hacia ese país. Estos flujos provienen, en su gran mayoría, de Centroamérica y se caracterizan por su heterogeneidad, múltiples motivaciones y direcciones, así como por la diversidad de puntos de cruce y la forma subrepticia en que la mayoría de ellos se internan o transitan por nuestro país. Los guatemaltecos, hondureños y salvadoreños representan aproximadamente 95% del flujo de migrantes indocumentados en tránsito por nuestro país.

La población incluida en este capítulo está constituida por la suma de tres poblaciones objetivo captadas por la encuesta (véase el apartado 2.4.1). A partir de las cuales se obtiene el subgrupo de interés, constituido por los individuos de 15 años o más, nacidos y residentes en Guatemala, Honduras o El Salvador, que entraron a México de manera indocumentada y fueron retenidos y devueltos por las autoridades migratorias mexicanas a su país de origen, y tenían como destino final México o Estados Unidos (véase el diagrama 8). Los casos que no cumplen con estos criterios se excluyen de los cuadros de resultados con el fin de centrarnos en las particularidades del grupo de interés. Cabe mencionar que los subgrupos excluidos registraron pocos casos muestrales y, por lo tanto, no son estadísticamente representativos.

Para la presentación de resultados de este flujo se utilizan cuatro dimensiones de análisis del flujo total: (1) país de residencia (Guatemala, Honduras y El Salvador),

cuadros del 6.1 al 6.4; (2) país de destino final al momento de ser detenido (México o Estados Unidos), cuadros del 6.5 al 6.8; (3) subgrupo de los centroamericanos devueltos por México cuyo destino era Estados Unidos según país de residencia, cuadros del 6.9 al 6.12, y (4) flujo total por sexo, según país de residencia, cuadro 6.13.

Diagrama 8. Migrantes centroamericanos devueltos por las autoridades migratorias mexicanas, EMIF SUR, 2011

TOTAL DE DESPLAZAMIENTOS MIGRATORIOS Población encuestada	TOTAL 56,429 (7,171)	GUATEMALA 30,046 (3,725)	HONDURAS 18,008 (1,683)	EL SALVADOR 8,374 (1,763)
DESPLAZAMIENTOS NO CONSIDERADOS EN LOS TABULADOS				
a) No nacidos en el país de devolución	83 (12)	20 (2)	43 (5)	20 (5)
b) No viven en el país de devolución	101 (17)	0 (0)	57 (5)	44 (12)
c) Iniciaron su viaje en Estados Unidos	0 (0)	0 (0)	0 (0)	0 (0)
d) Destino distinto de México o Estados Unidos	455 (38)	15 (1)	439 (37)	0 (0)
DESPLAZAMIENTOS CONSIDERADOS EN LOS TABULADOS				
TOTAL	55,790 (7,104)	30,011 (3,722)	17,469 (1,636)	8,310 (1,746)
País de destino Estados Unidos	33,309 (4,253)	9,414 (1,202)	16,869 (1,580)	7,026 (1,471)
País de destino México	22,481 (2,851)	20,598 (2,520)	599 (56)	1,284 (275)

Diagrama 8 muestra un flujo de datos. Una línea vertical a la izquierda de los cuadros de abajo tiene un óvalo con la palabra "menos" y una flecha que apunta hacia abajo. Una línea horizontal sale de la parte superior izquierda del primer cuadro y se conecta con la línea vertical, indicando que los datos de los cuadros de abajo se restan del total superior.

Nota: Los datos presentados en paréntesis corresponden al número de observaciones de casos.

Entre los resultados más relevantes presentados en este capítulo destaca lo siguiente:

- Se registraron casi 56 mil eventos de centroamericanos devueltos por las autoridades migratorias mexicanas, de los cuales 54% eran originarios de Guatemala, 31% de Honduras y 15% de El Salvador. El 60% de ellos tenía como destino final

Estados Unidos y el resto se dirigía a México. La mayoría de estos últimos son guatemaltecos (92%) que forman parte de los flujos migratorios locales en la frontera sur de México que no acudieron al INM a tramitar su documento para cruzar o trabajar (FMVL o FMTF, según sea el caso).

- La mayor proporción de los devueltos entró a México por la ciudad guatemalteca de Tecún Umán (39%), en segunda instancia por La Mesilla (30%) y en tercer lugar por El Ceibo (16%). Se observan diferencias por país de origen: en el caso de los guatemaltecos dos de cada cinco (43%) ingresó a México por La Mesilla y en segundo lugar por Tecún Umán una tercera parte. La mayoría de los hondureños ingresaron por El Ceibo (46%) y Tecún Umán (36%). Por su parte, siete de cada diez salvadoreños ingresaron a México por Tecún Umán.
- La mayoría permaneció en México más de un día antes de ser detenido (81%); destacan los hondureños (100%) y salvadoreños (93%) y, en menor medida, los guatemaltecos (66%).
- Es un flujo compuesto básicamente por hombres, pues únicamente 13% del total son mujeres. La mayor proporción de éstas se encuentra en el flujo originario de El Salvador (17%).
- Es un grupo en edades plenamente activas, casi cuatro de cada cinco (78%) se encuentran en el rango de 20 a 39 años de edad. Los porcentajes por países son: Guatemala con 72%, Honduras con 89% y El Salvador con 77%.
- Uno de cada cinco guatemaltecos (18%) no sabe leer y escribir un recado, porcentaje mayor al de los salvadoreños (7%) y hondureños (0.4%).
- Casi la mitad (48%) de los guatemaltecos devueltos por las autoridades migratorias mexicanas no cuenta con primaria completa; por su parte, más de la mitad de los hondureños (60%) cuenta con primaria completa y una cuarta parte (26%) de los salvadoreños tiene un nivel superior a secundaria.
- Dos de cada cinco (39%) declaran estar unidos a una pareja. Se observa una diferencia significativa con Honduras y El Salvador, donde la proporción es uno de cada tres (34%).
- Tres de cada cinco migrantes trabajaron en su lugar de residencia en los 30 días previos al inicio de este viaje (59%). No se observan diferencias significativas por país de residencia.
- La distribución por sector de actividad en el país de residencia no es homogénea entre los países: seis de cada diez (64%) guatemaltecos trabajaron en el sector agropecuario y uno de cada cinco (17%) en la construcción; por su parte, los hondureños y salvadoreños muestran una distribución más equilibrada entre los distintos sectores de actividad: los hondureños se ocuparon fundamentalmente en el sector agropecuario (41%), la construcción (27%) y servicios diversos (13%); los salvadoreños también lo hicieron en el sector agropecuario (37%), la construcción (34%) y servicios diversos (8%).

6.1 Migrantes centroamericanos devueltos por las autoridades migratorias mexicanas, 2011.
Dimensión geográfica, temporal, estancia y de cruce, según país de residencia, flujo total entrevistado

DIMENSIÓN GEOGRÁFICA, TEMPORAL, ESTANCIA Y DE CRUCE	ABSOLUTOS				PORCENTAJES			
	TOTAL	PAÍS DE RESIDENCIA			TOTAL	PAÍS DE RESIDENCIA		
		GUATEMALA	HONDURAS	EL SALVADOR		GUATEMALA	HONDURAS	EL SALVADOR
POBLACIÓN TOTAL	55,790	30,011	17,469	8,310	100.0	53.8	31.3	14.9
TRIMESTRE EN EL QUE FUE ENTREVISTADO	55,790	30,011	17,469	8,310	100.0	100.0	100.0	100.0
Enero-marzo	13,566	7,163	4,279	2,125	24.3	23.9	24.5	25.6
Abril-junio	17,250	9,478	5,121	2,652	30.9	31.6	29.3	31.9
Julio-septiembre	13,417	6,899	4,559	1,959	24.0	23.0	26.1	23.6
Octubre-diciembre	11,557	6,472	3,510	1,575	20.7	21.6	20.1	18.9
CIUDAD GUATEMALTECA DE CRUCE A MÉXICO	55,790	30,011	17,469	8,310	100.0	100.0	100.0	100.0
Tecún Umán (San Marcos)	21,797	9,941	6,228	5,627	39.3	33.1	35.7	70.2
El Carmen (San Marcos)	5,397	5,389	--	9 *	9.7	18.0	--	0.1
La Mesilla (Huehuetenango)	16,840	12,999	2,777	1,063	30.4	43.3	15.9	13.3
Gracias a Dios (Huehuetenango)	1,094	962	12 *	121 *	2.0	3.2	0.1	1.5
Bethel (El Petén)	7 *	--	--	7 *	0.0	--	--	0.1
El Ceibo (El Petén)	9,044	250	7,951	843	16.3	0.8	45.5	10.5
Otra ciudad	573	439	90 *	44 *	1.0	1.5	0.5	0.6
Entró a México vía aérea o por mar	723	12 *	410	301	1.3	0.0	2.3	3.8
No especificado	314	19 *	--	296	NC	NC	--	NC
TIPO DE LOCALIDAD DE RESIDENCIA	55,790	30,011	17,469	8,310	100.0	100.0	100.0	100.0
Urbana	38,565	24,278	10,286	4,000	69.2	80.9	58.9	48.1
No urbana	17,201	5,723	7,169	4,310	30.8	19.1	41.1	51.9
No especificado	24 *	10 *	13 *	--	NC	NC	NC	--
PAÍS DE DESTINO FINAL AL MOMENTO DE SER DETENIDO	55,790	30,011	17,469	8,310	100.0	100.0	100.0	100.0
México	22,481	20,598	599	1,284	40.3	68.6	3.4	15.4
Estados Unidos	33,309	9,414	16,869	7,026	59.7	31.4	96.6	84.6
MOTIVO DE DESPLAZAMIENTO	55,790	30,011	17,469	8,310	100.0	100.0	100.0	100.0
Trabajar o buscar trabajo en México	19,795	18,071	599	1,125	35.5	60.2	3.4	13.5
Trabajar o buscar trabajo en Estados Unidos	33,155	9,402	16,794	6,960	59.4	31.3	96.1	83.8
Otro motivo	2,840	2,539	76 *	225	5.1	8.5	0.4	2.7

Continúa

6.1 Migrantes centroamericanos devueltos por las autoridades migratorias mexicanas, 2011.
Dimensión geográfica, temporal, estancia y de cruce, según país de residencia, flujo total entrevistado

DIMENSIÓN GEOGRÁFICA, TEMPORAL, ESTANCIA Y DE CRUCE	ABSOLUTOS				PORCENTAJES			
	TOTAL	PAÍS DE RESIDENCIA			TOTAL	PAÍS DE RESIDENCIA		
		GUATEMALA	HONDURAS	EL SALVADOR		GUATEMALA	HONDURAS	EL SALVADOR
CONDICIÓN DE DOCUMENTOS PARA CRUZAR A MÉXICO ¹	55,790	30,011	17,469	8,310	100.0	100.0	100.0	100.0
Con documento migratorio	289	255 *	13 *	20 *	0.5	0.8	0.1	0.2
Pase local o FMVL ²	283	255 *	13 *	15 *	0.5	0.9	0.1	0.2
Otro documento ^{3,4}	5 *	--	--	5 *	0.0	--	--	0.1
Sin documento migratorio	55,489	29,744	17,455	8,290	99.5	99.1	99.9	99.8
No especificado	12 *	12 *	--	--	NC	NC	--	--
MEDIO DE TRANSPORTE PARA CRUZAR A MÉXICO	55,790	30,011	17,469	8,310	100.0	100.0	100.0	100.0
Ninguno (caminando)	22,621	19,166	2,777	678	40.6	63.9	15.9	8.2
Cámaras, tubos de llanta o nadando	22,866	10,665	6,229	5,971	41.0	35.6	35.7	71.9
Lancha o embarcación en el mar	8,431	9 *	7,720	702	15.1	0.0	44.2	8.4
Autobús o camioneta	1,209	55 *	255 *	900	2.2	0.2	1.5	10.8
Otro medio de transporte	651	104 *	488	60 *	1.2	0.3	2.8	0.7
No especificado	12 *	12 *	--	--	NC	NC	--	--
LUGAR DE MAYOR TIEMPO DE ESTANCIA EN MÉXICO	55,790	30,011	17,469	8,310	100.0	100.0	100.0	100.0
Chiapas	29,377	18,907	4,821	5,649	52.7	63.1	27.6	68.0
Tuxtla Gutiérrez	7,917	4,663	736	2,518	14.2	15.6	4.2	30.3
Tapachula	4,341	1,995	598	1,747	7.8	6.7	3.4	21.0
Arriaga	3,020	1,573	406	1,041	5.4	5.2	2.3	12.5
Huixtla	2,701	2,142	510	49 *	4.8	7.2	2.9	0.6
Frontera Comalapa	2,600	2,600	--	--	4.7	8.7	--	--
Palenque	2,006	1,340	569	98 *	3.6	4.5	3.3	1.2
Comitán de Domínguez	1,596	669	763	164 *	2.9	2.2	4.4	2.0
Huehuetán	1,419	588	831	--	2.5	2.0	4.8	--
Metapa	988	950	37 *	--	1.8	3.2	0.2	--
Pijijiapan	905	833	72 *	--	1.6	2.8	0.4	--
Otros municipios de Chiapas	1,885	1,555	299 *	32 *	3.4	5.2	1.7	0.4
Veracruz	6,613	1,165	4,908	539	11.9	3.9	28.1	6.5
Oaxaca	5,710	4,202	620	889	10.2	14.0	3.5	10.7
Tabasco	5,109	1,439	3,099	571	9.2	4.8	17.7	6.9
Distrito Federal	1,233	316	527	389	2.2	1.1	3.0	4.7
Tamaulipas	1,223	376	822	25 *	2.2	1.3	4.7	0.3
San Luis Potosí	1,048	631	359	58 *	1.9	2.1	2.1	0.7
Guanajuato	803	84 *	717	2 *	1.4	0.3	4.1	0.0
México	799	192 *	607	--	1.4	0.6	3.5	--
Otra entidad federativa	3,822	2,646	989	187	6.9	8.8	5.7	2.3
No especificado	52 *	52 *	--	--	NC	NC	--	--

Continúa

6.1 Migrantes centroamericanos devueltos por las autoridades migratorias mexicanas, 2011.
Dimensión geográfica, temporal, estancia y de cruce, según país de residencia, flujo total entrevistado

DIMENSIÓN GEOGRÁFICA, TEMPORAL, ESTANCIA Y DE CRUCE	ABSOLUTOS				PORCENTAJES			
	TOTAL	PAÍS DE RESIDENCIA			TOTAL	PAÍS DE RESIDENCIA		
		GUATEMALA	HONDURAS	EL SALVADOR		GUATEMALA	HONDURAS	EL SALVADOR
TIEMPO QUE PERMANECIÓ EN MÉXICO	55,790	30,011	17,469	8,310	100.0	100.0	100.0	100.0
Hasta 24 horas	10,836	10,141	70 *	626	19.5	33.8	0.4	7.5
Más de 1 día	44,764	19,871	17,210	7,684	80.5	66.2	99.6	92.5
Más de 1 día a 1 semana	23,289	14,931	4,165	4,193	41.9	49.8	24.1	50.5
Más de 1 semana a 1 mes	20,966	4,841	12,950	3,176	37.7	16.1	74.9	38.2
Más de 1 mes a 1 año	482	99 *	96 *	288	0.9	0.3	0.6	3.5
Más de 1 año	28 *	--	--	28 *	0.0	--	--	0.3
No especificado	189 *	--	189 *	--	NC	--	NC	--

¹ Se tomaron como válidas las respuestas proporcionadas por los migrantes hondureños y salvadoreños, aun sabiendo que a estas nacionalidades no se les concede, ni se les ha concedido, los documentos migratorios de Pase Local o FMVL, FMVA o FMTF.

² Forma Migratoria de Visitante Local (FMVL).

³ Forma Migratoria de Trabajador Fronterizo (FMTF).

⁴ Otro documento.

Nota: Los porcentajes se estiman respecto al total de respuestas válidas, omitiendo los no especificados para los cuales no existe un cálculo y se indican como NC (No Calculado).

-- Sin registro.

* Datos expandidos de muestras menores a 30 observaciones o casos.

6.2 Migrantes centroamericanos devueltos por las autoridades migratorias mexicanas, 2011.
Características sociodemográficas, según país de residencia, flujo total entrevistado

CARACTERÍSTICAS SOCIODEMOGRÁFICAS	ABSOLUTOS				PORCENTAJES			
	TOTAL	PAÍS DE RESIDENCIA			TOTAL	PAÍS DE RESIDENCIA		
		GUATEMALA	HONDURAS	EL SALVADOR		GUATEMALA	HONDURAS	EL SALVADOR
POBLACIÓN TOTAL	55,790	30,011	17,469	8,310	100.0	53.8	31.3	14.9
SEXO	55,790	30,011	17,469	8,310	100.0	100.0	100.0	100.0
Hombres	48,714	26,401	15,386	6,927	87.3	88.0	88.1	83.4
Mujeres	7,076	3,611	2,082	1,383	12.7	12.0	11.9	16.6
GRUPOS DE EDAD	55,790	30,011	17,469	8,310	100.0	100.0	100.0	100.0
15 a 19 años	8,511	5,749	1,779	983	15.3	19.2	10.2	11.8
20 a 29 años	31,095	14,532	12,391	4,172	55.7	48.4	70.9	50.2
30 a 39 años	12,549	7,119	3,176	2,254	22.5	23.7	18.2	27.1
40 a 49 años	3,011	2,174	123 *	713	5.4	7.2	0.7	8.6
50 a 59 años	574	416	--	158	1.0	1.4	--	1.9
60 años y más	46 *	17 *	--	29 *	0.1	0.1	--	0.3
No especificado	5 *	5 *	--	--	NC	NC	--	--
CONDICIÓN DE ALFABETISMO	55,790	30,011	17,469	8,310	100.0	100.0	100.0	100.0
Sabe leer y escribir	49,727	24,598	17,398	7,732	89.1	82.0	99.6	93.0
No sabe leer y escribir	6,063	5,414	71 *	578	10.9	18.0	0.4	7.0
NIVEL DE INSTRUCCIÓN	55,790	30,011	17,469	8,310	100.0	100.0	100.0	100.0
Sin instrucción	6,170	5,467	92 *	611	11.1	18.2	0.5	7.4
Primaria incompleta	11,154	8,814	820	1,520	20.0	29.4	4.7	18.3
Primaria completa	22,258	10,737	10,545	976	39.9	35.8	60.4	11.8
Secundaria incompleta	2,861	1,567	423	871	5.1	5.2	2.4	10.5
Secundaria completa	7,926	2,051	3,685	2,189	14.2	6.8	21.1	26.4
Más de secundaria completa	5,406	1,375	1,893	2,138	9.7	4.6	10.8	25.7
No especificado	16 *	--	10 *	5 *	NC	--	NC	NC
SITUACIÓN CONYUGAL	55,790	30,011	17,469	8,310	100.0	100.0	100.0	100.0
Unido ¹	21,669	12,980	5,858	2,831	38.8	43.2	33.5	34.1
No unido ²	34,121	17,032	11,610	5,479	61.2	56.8	66.5	65.9
RELACIÓN DE PARENTESCO EN EL HOGAR	55,790	30,011	17,469	8,310	100.0	100.0	100.0	100.0
Jefe(a)	21,543	11,974	5,724	3,846	38.6	39.9	32.8	46.3
Esposo(a)	1,631	1,176	46 *	408	2.9	3.9	0.3	4.9
Hijo(a)	30,528	16,808	10,024	3,696	54.7	56.0	57.4	44.5
Otro parentesco ³	2,089	53 *	1,675	360	3.7	0.2	9.6	4.3

¹ Incluye a los casados o en unión libre.

² Incluye a solteros, separados, viudos y divorciados.

³ Incluye otro parentesco y sin relación de parentesco.

Nota: Los porcentajes se estiman respecto al total de respuestas válidas, omitiendo los no especificados para los cuales no existe un cálculo y se indican como NC (No Calculado).

-- Sin registro.

* Datos expandidos de muestras menores a 30 observaciones o casos.

6.3 Migrantes centroamericanos devueltos por las autoridades migratorias mexicanas, 2011.
Características laborales en el lugar de residencia, según país de residencia, flujo total entrevistado

CARACTERÍSTICAS LABORALES EN EL LUGAR DE RESIDENCIA	ABSOLUTOS				PORCENTAJES			
	TOTAL	PAÍS DE RESIDENCIA			TOTAL	PAÍS DE RESIDENCIA		
		GUATEMALA	HONDURAS	EL SALVADOR		GUATEMALA	HONDURAS	EL SALVADOR
POBLACIÓN TOTAL	55,790	30,011	17,469	8,310	100.0	53.8	31.3	14.9
CONDICIÓN LABORAL EN EL ÚLTIMO VIAJE A MÉXICO	55,790	30,011	17,469	8,310	100.0	100.0	100.0	100.0
Trabajó	513	97 *	302 *	114	0.9	0.3	1.7	1.4
No trabajó	55,277	29,914	17,167	8,196	99.1	99.7	98.3	98.6
CONDICIÓN LABORAL EN EL LUGAR DE RESIDENCIA LOS 30 DÍAS ANTERIORES A SU VIAJE A MÉXICO	55,790	30,011	17,469	8,310	100.0	100.0	100.0	100.0
Trabajó	33,080	16,342	11,431	5,307	59.3	54.5	65.5	63.9
No trabajó	22,695	13,669	6,023	3,003	40.7	45.5	34.5	36.1
No especificado	14 *	--	14 *	--	NC	--	NC	--
POBLACIÓN QUE TRABAJÓ EN EL LUGAR DE RESIDENCIA	33,080	16,342	11,431	5,307	100.0	49.4	34.6	16.0
SECTOR DE ACTIVIDAD DE LOS QUE TRABAJARON EN EL LUGAR DE RESIDENCIA	33,080	16,342	11,431	5,307	100.0	100.0	100.0	100.0
Agropecuario	17,070	10,447	4,655	1,968	51.6	63.9	40.8	37.1
Manufactura	2,114	488	1,308	318	6.4	3.0	11.4	6.0
Construcción	7,710	2,836	3,088	1,786	23.3	17.4	27.0	33.7
Comercio	1,729	1,024	452	254	5.2	6.3	4.0	4.8
Transporte	953	315	350 *	287	2.9	1.9	3.1	5.4
Servicios domésticos	750	367	118 *	265	2.3	2.2	1.0	5.0
Servicios diversos	2,740	860	1,451	428	8.3	5.3	12.7	8.1
No especificado	15 *	5 *	10 *	--	NC	NC	NC	--
OFICIO O PROFESIÓN DE LOS QUE TRABAJARON EN EL LUGAR DE RESIDENCIA	33,080	16,342	11,431	5,307	100.0	100.0	100.0	100.0
Trabajadores agropecuarios	17,041	10,437	4,636	1,968	51.5	63.9	40.6	37.1
Trabajadores industriales	4,266	1,045	2,605	616	12.9	6.4	22.8	11.6
Trabajadores en la construcción	7,641	2,796	3,074	1,770	23.1	17.1	26.9	33.4
Comerciantes	646	145 *	343 *	159	2.0	0.9	3.0	3.0
Vendedores ambulantes	1,000	844	70 *	86 *	3.0	5.2	0.6	1.6
Trabajadores en servicios domésticos	738	361	118 *	260	2.2	2.2	1.0	4.9
Trabajadores en servicios diversos	1,406	552	431	422	4.3	3.4	3.8	8.0
Profesionistas, técnicos y personal administrativo	327	157 *	145 *	26 *	1.0	1.0	1.3	0.5
No especificado	15 *	5 *	10 *	--	NC	NC	NC	--

Continúa

6.3 Migrantes centroamericanos devueltos por las autoridades migratorias mexicanas, 2011.
Características laborales en el lugar de residencia, según país de residencia, flujo total entrevistado

CARACTERÍSTICAS LABORALES EN EL LUGAR DE RESIDENCIA	ABSOLUTOS				PORCENTAJES			
	TOTAL	PAÍS DE RESIDENCIA			TOTAL	PAÍS DE RESIDENCIA		
		GUATEMALA	HONDURAS	EL SALVADOR		GUATEMALA	HONDURAS	EL SALVADOR
INGRESO EN MÚLTIPLOS DE SALARIO MÍNIMO (S.M.)¹	33,080	16,342	11,431	5,307	100.0	100.0	100.0	100.0
Sin ingreso	1,206	278	--	928	3.7	1.7	--	17.5
Hasta un S.M.	12,793	8,023	3,541	1,230	38.7	49.1	31.0	23.2
Más de uno hasta dos S.M.	13,945	6,556	4,852	2,537	42.2	40.2	42.5	47.9
Más de dos hasta tres S.M.	4,011	1,072	2,533	407	12.1	6.6	22.2	7.7
Más de tres hasta cinco S.M.	695	295	274 *	127	2.1	1.8	2.4	2.4
Más de cinco S.M.	387	104 *	211 *	72 *	1.2	0.6	1.8	1.4
No especificado	43 *	15 *	21 *	7 *	NC	NC	NC	NC
PUESTO O POSICIÓN EN EL TRABAJO REALIZADO	33,080	16,342	11,431	5,307	100.0	100.0	100.0	100.0
Trabajador a destajo o por obra	22,435	12,544	8,138	1,753	67.9	76.8	71.3	33.1
Trabajador a sueldo fijo	7,556	2,626	2,448	2,482	22.9	16.1	21.4	46.8
Trabajador por su cuenta	1,611	1,098	450	63 *	4.9	6.7	3.9	1.2
Otro puesto ²	1,456	69 *	385	1,002	4.4	0.4	3.4	18.9
No especificado	22 *	5 *	10 *	7 *	NC	NC	NC	NC

¹ Para generar los múltiplos de salario mínimo se homologó a pesos mexicanos. El salario vigente en 2011 para la zona C, que incluye al estado de Chiapas, fue de 56.70 pesos diarios.

² Incluye a trabajadores familiares con y sin pago, y a patrones entre otros.

Nota: Los porcentajes se estiman respecto al total de respuestas válidas, omitiendo los no especificados para los cuales no existe un cálculo y se indican como NC (No Calculado).

-- Sin registro.

* Datos expandidos de muestras menores a 30 observaciones o casos.

6.4 Migrantes centroamericanos devueltos por las autoridades migratorias mexicanas, 2011.
Experiencia migratoria en México, según país de residencia, flujo total entrevistado

EXPERIENCIA MIGRATORIA EN MÉXICO	ABSOLUTOS				PORCENTAJES			
	TOTAL	PAÍS DE RESIDENCIA			TOTAL	PAÍS DE RESIDENCIA		
		GUATEMALA	HONDURAS	EL SALVADOR		GUATEMALA	HONDURAS	EL SALVADOR
POBLACIÓN TOTAL	55,790	30,011	17,469	8,310	100.0	53.8	31.3	14.9
CONDICIÓN DE EXPERIENCIA MIGRATORIA LABORAL PREVIA A MÉXICO	55,790	30,011	17,469	8,310	100.0	100.0	100.0	100.0
Con experiencia migratoria	2,420	1,756	482	183	4.4	5.9	2.8	2.2
Diario	6 *	--	--	6 *	0.0	--	--	0.1
De 1 a 3 cruces	710	86 *	457	167	1.3	0.3	2.6	2.0
4 cruces o más	1,705	1,670	25 *	10 *	3.1	5.6	0.1	0.1
Sin experiencia migratoria	53,155	28,255	16,772	8,127	95.6	94.1	97.2	97.8
No especificado	215 *	--	215 *	--	NC	--	NC	--
NÚMERO DE VECES QUE HA SIDO DETENIDO POR LAS AUTORIDADES MIGRATORIAS MEXICANAS EN LOS ÚLTIMOS DOCE MESES ¹	55,790	30,011	17,469	8,310	100.0	100.0	100.0	100.0
Una vez	43,301	29,562	7,721	6,018	77.9	98.5	44.7	72.4
Dos veces	8,352	408	6,445	1,500	15.0	1.4	37.3	18.0
Tres veces o más	3,957	42 *	3,123	792	7.1	0.1	18.1	9.5
No especificado	180 *	--	180 *	--	NC	--	NC	--
LUGAR DONDE LO DETUVIERON LAS AUTORIDADES MIGRATORIAS MEXICANAS	55,790	30,011	17,469	8,310	100.0	100.0	100.0	100.0
Calle o carretera	45,758	29,815	12,421	3,522	82.4	99.3	72.1	42.4
Otro lugar	9,785	196 *	4,804	4,784	17.6	0.7	27.9	57.6
No especificado	247 *	--	244 *	3 *	NC	--	NC	NC
USO DE "POLLERO" PARA TRANSITAR POR MÉXICO	55,790	30,011	17,469	8,310	100.0	100.0	100.0	100.0
Usó "pollero"	4,132	14 *	3,939	179	7.4	0.0	22.5	2.2
No usó "pollero"	51,658	29,997	13,530	8,131	92.6	100.0	77.5	97.8
REINTENTO DE CRUCE A MÉXICO POR EL MISMO MOTIVO DE CRUCE ACTUAL	55,790	30,011	17,469	8,310	100.0	100.0	100.0	100.0
Reintentará cruzar	44,902	22,531	16,174	6,197	80.8	75.1	93.5	74.6
En los próximos 7 días	10,757	5,377	4,723	658	19.3	17.9	27.3	7.9
Algún día	34,145	17,155	11,451	5,539	61.4	57.2	66.2	66.7
No reintentará cruzar	10,703	7,473	1,120	2,109	19.2	24.9	6.5	25.4
No especificado	185 *	7 *	174 *	4 *	NC	NC	NC	NC

Continúa

6.4 Migrantes centroamericanos devueltos por las autoridades migratorias mexicanas, 2011.
Experiencia migratoria en México, según país de residencia, flujo total entrevistado

EXPERIENCIA MIGRATORIA EN MÉXICO	ABSOLUTOS				PORCENTAJES			
	TOTAL	PAÍS DE RESIDENCIA			TOTAL	PAÍS DE RESIDENCIA		
		GUATEMALA	HONDURAS	EL SALVADOR		GUATEMALA	HONDURAS	EL SALVADOR
CONDICIÓN DE EXPERIENCIA MIGRATORIA PREVIA A MÉXICO CON INTENCIÓN DE LLEGAR A ESTADOS UNIDOS	55,790	30,011	17,469	8,310	100.0	100.0	100.0	100.0
Con experiencia migratoria	12,178	51 *	9,357	2,770	21.9	0.2	54.2	33.3
De 1 a 3 cruces	11,690	51 *	9,030	2,609	21.0	0.2	52.3	31.4
4 cruces o más	488	--	327 *	161	0.9	--	1.9	1.9
Sin experiencia migratoria	43,380	29,943	7,897	5,540	78.1	99.8	45.8	66.7
No especificado	233 *	18 *	215 *	--	NC	NC	NC	--
CONDICIÓN DE EXPERIENCIA MIGRATORIA PREVIA A ESTADOS UNIDOS	55,790	30,011	17,469	8,310	100.0	100.0	100.0	100.0
Con experiencia migratoria	4,745	7 *	2,193	2,545	8.5	0.0	12.7	30.6
Sin experiencia migratoria	50,831	30,005	15,061	5,765	91.5	100.0	87.3	69.4
No especificado	215 *	--	215 *	--	NC	--	NC	--

¹ Incluye la detención actual.

Nota: Los porcentajes se estiman respecto al total de respuestas válidas, omitiendo los no especificados para los cuales no existe un cálculo y se indican como NC (No Calculado).

-- Sin registro.

* Datos expandidos de muestras menores a 30 observaciones o casos.

6.5 Migrantes centroamericanos devueltos por las autoridades migratorias mexicanas, 2011.
Dimensión geográfica, temporal, estancia y de cruce, según país de destino final,
flujo total entrevistado

DIMENSIÓN GEOGRÁFICA, TEMPORAL, ESTANCIA Y DE CRUCE	ABSOLUTOS			PORCENTAJES		
	TOTAL	PAÍS DE DESTINO FINAL AL MOMENTO DE SER DETENIDO		TOTAL	PAÍS DE DESTINO FINAL AL MOMENTO DE SER DETENIDO	
		MÉXICO	ESTADOS UNIDOS		MÉXICO	ESTADOS UNIDOS
POBLACIÓN TOTAL	55,790	22,481	33,309	100.0	40.3	59.7
TRIMESTRE EN EL QUE FUE ENTREVISTADO	55,790	22,481	33,309	100.0	100.0	100.0
Enero-marzo	13,566	5,091	8,476	24.3	22.6	25.4
Abril-junio	17,250	6,988	10,262	30.9	31.1	30.8
Julio-septiembre	13,417	5,303	8,113	24.0	23.6	24.4
Octubre-diciembre	11,557	5,099	6,458	20.7	22.7	19.4
CIUDAD GUATEMALTECA DE CRUCE A MÉXICO	55,790	22,481	33,309	100.0	100.0	100.0
Tecún Umán (San Marcos)	21,797	8,151	13,645	39.3	36.4	41.3
El Carmen (San Marcos)	5,397	3,913	1,484	9.7	17.5	4.5
La Mesilla (Huehuetenango)	16,840	9,093	7,746	30.4	40.6	23.4
Gracias a Dios (Huehuetenango)	1,094	593	501	2.0	2.6	1.5
Bethel (El Petén)	7 *	--	7 *	0.0	--	0.0
El Ceibo (El Petén)	9,044	296	8,749	16.3	1.3	26.5
Otra ciudad	573	305	268	1.0	1.4	0.8
Entró a México vía aérea o por mar	723	63 *	660	1.3	0.3	2.0
No especificado	314	66 *	249	NC	NC	NC
PAÍS DE RESIDENCIA	55,790	22,481	33,309	100.0	100.0	100.0
Guatemala	30,011	20,598	9,414	53.8	91.6	28.3
Honduras	17,469	599	16,869	31.3	2.7	50.6
El Salvador	8,310	1,284	7,026	14.9	5.7	21.1
TIPO DE LOCALIDAD DE RESIDENCIA	55,790	22,481	33,309	100.0	100.0	100.0
Urbana	38,565	16,952	21,613	69.2	75.4	64.9
No urbana	17,201	5,519	11,682	30.8	24.6	35.1
No especificado	24 *	10 *	13 *	NC	NC	NC
MOTIVO DE DESPLAZAMIENTO	55,790	22,481	33,309	100.0	100.0	100.0
Trabajar o buscar trabajo en México	19,795	19,795	--	35.5	88.1	--
Trabajar o buscar trabajo en Estados Unidos	33,155	--	33,155	59.4	--	99.5
Otro motivo	2,840	2,685	154 *	5.1	11.9	0.5
CONDICIÓN DE DOCUMENTOS PARA CRUZAR A MÉXICO ¹	55,790	22,481	33,309	100.0	100.0	100.0
Con documento migratorio	289	224 *	65 *	0.5	1.0	0.2
Pase local o FMVL ²	283	224 *	60 *	0.5	1.0	0.2
Otro documento ^{3,4}	5 *	--	5 *	0.0	--	0.0
Sin documento migratorio	55,489	22,245	33,244	99.5	99.0	99.8
No especificado	12 *	12 *	--	NC	NC	--

Continúa

6.5 Migrantes centroamericanos devueltos por las autoridades migratorias mexicanas, 2011.
Dimensión geográfica, temporal, estancia y de cruce, según país de destino final,
flujo total entrevistado

DIMENSIÓN GEOGRÁFICA, TEMPORAL, ESTANCIA Y DE CRUCE	ABSOLUTOS			PORCENTAJES		
	TOTAL	PAÍS DE DESTINO FINAL AL MOMENTO DE SER DETENIDO		TOTAL	PAÍS DE DESTINO FINAL AL MOMENTO DE SER DETENIDO	
		MÉXICO	ESTADOS UNIDOS		MÉXICO	ESTADOS UNIDOS
MEDIO DE TRANSPORTE PARA CRUZAR A MÉXICO	55,790	22,481	33,309	100.0	100.0	100.0
Ninguno (caminando)	22,621	13,286	9,335	40.6	59.1	28.0
Cámaras, tubos de llanta o nadando	22,866	8,729	14,137	41.0	38.9	42.4
Lancha o embarcación en el mar	8,431	202 *	8,229	15.1	0.9	24.7
Autobús o camioneta	1,209	137 *	1,072	2.2	0.6	3.2
Otro medio de transporte	651	114 *	537	1.2	0.5	1.6
No especificado	12 *	12 *	--	NC	NC	--
LUGAR DE MAYOR TIEMPO DE ESTANCIA EN MÉXICO	55,790	22,481	33,309	100.0	100.0	100.0
Chiapas	29,377	16,916	12,461	52.7	75.3	37.5
Tuxtla Gutiérrez	7,917	3,483	4,434	14.2	15.5	13.3
Tapachula	4,341	2,268	2,073	7.8	10.1	6.2
Arriaga	3,020	1,364	1,656	5.4	6.1	5.0
Huixtla	2,701	1,936	765	4.8	8.6	2.3
Frontera Comalapa	2,600	2,600	--	4.7	11.6	--
Palenque	2,006	1,213	793	3.6	5.4	2.4
Comitán de Domínguez	1,596	785	812	2.9	3.5	2.4
Huehuetán	1,419	497	922	2.5	2.2	2.8
Metapa	988	886	101 *	1.8	3.9	0.3
Pijijiapan	905	644	262 *	1.6	2.9	0.8
Otros municipios de Chiapas	1,885	1,240	645	3.4	5.5	1.9
Veracruz	6,613	709	5,904	11.9	3.2	17.7
Oaxaca	5,710	2,360	3,350	10.2	10.5	10.1
Tabasco	5,109	903	4,206	9.2	4.0	12.6
Distrito Federal	1,233	196 *	1,037	2.2	0.9	3.1
Tamaulipas	1,223	74 *	1,149	2.2	0.3	3.5
San Luis Potosí	1,048	164 *	884	1.9	0.7	2.7
Guanajuato	803	57 *	746	1.4	0.3	2.2
México	799	69 *	730	1.4	0.3	2.2
Otra entidad federativa	3,822	1,020	2,802	6.9	4.5	8.4
No especificado	52 *	13 *	39 *	NC	NC	NC
TIEMPO QUE PERMANECIÓ EN MÉXICO	55,790	22,481	33,309	100.0	100.0	100.0
Hasta 24 horas	10,836	9,551	1,285	19.5	42.5	3.9
Más de 1 día	44,764	12,929	31,835	80.5	57.5	96.1
Más de 1 día a 1 semana	23,289	9,879	13,409	41.9	43.9	40.5
Más de 1 semana a 1 mes	20,966	2,799	18,167	37.7	12.5	54.9
Más de 1 mes a 1 año	482	242	240	0.9	1.1	0.7
Más de 1 año	28 *	9 *	19 *	0.0	0.0	0.1
No especificado	189 *	--	189 *	NC	--	NC

¹ Se tomaron como válidas las respuestas proporcionadas por los migrantes hondureños y salvadoreños, aun sabiendo que a estas nacionalidades no se les concede, ni se les ha concedido, los documentos migratorios de Pase Local o FMVL, FMVA o FMTF.

² Forma Migratoria de Visitante Local (FMVL).

³ Forma Migratoria de Trabajador Fronterizo (FMTF).

⁴ Otro documento.

Nota: Los porcentajes se estiman respecto al total de respuestas válidas, omitiendo los no especificados para los cuales no existe un cálculo y se indican como NC (No Calculado).

-- Sin registro.

* Datos expandidos de muestras menores a 30 observaciones o casos.

6.6 Migrantes centroamericanos devueltos por las autoridades migratorias mexicanas, 2011.
Características sociodemográficas, según país de destino final, flujo total entrevistado

CARACTERÍSTICAS SOCIDEMOGRÁFICAS	ABSOLUTOS			PORCENTAJES		
	TOTAL	PAÍS DE DESTINO FINAL AL MOMENTO DE SER DETENIDO		TOTAL	PAÍS DE DESTINO FINAL AL MOMENTO DE SER DETENIDO	
		MÉXICO	ESTADOS UNIDOS		MÉXICO	ESTADOS UNIDOS
POBLACIÓN TOTAL	55,790	22,481	33,309	100.0	40.3	59.7
SEXO	55,790	22,481	33,309	100.0	100.0	100.0
Hombres	48,714	19,460	29,254	87.3	86.6	87.8
Mujeres	7,076	3,021	4,055	12.7	13.4	12.2
GRUPOS DE EDAD	55,790	22,481	33,309	100.0	100.0	100.0
15 a 19 años	8,511	4,242	4,269	15.3	18.9	12.8
20 a 29 años	31,095	10,892	20,203	55.7	48.5	60.7
30 a 39 años	12,549	5,166	7,383	22.5	23.0	22.2
40 a 49 años	3,011	1,737	1,273	5.4	7.7	3.8
50 a 59 años	574	425	149 *	1.0	1.9	0.4
60 años y más	46 *	14 *	32 *	0.1	0.1	0.1
No especificado	5 *	5 *	--	NC	NC	--
CONDICIÓN DE ALFABETISMO	55,790	22,481	33,309	100.0	100.0	100.0
Sabe leer y escribir	49,727	18,320	31,407	89.1	81.5	94.3
No sabe leer y escribir	6,063	4,161	1,902	10.9	18.5	5.7
NIVEL DE INSTRUCCIÓN	55,790	22,481	33,309	100.0	100.0	100.0
Sin instrucción	6,170	4,190	1,979	11.1	18.6	5.9
Primaria incompleta	11,154	6,478	4,676	20.0	28.8	14.0
Primaria completa	22,258	7,725	14,533	39.9	34.4	43.7
Secundaria incompleta	2,861	974	1,888	5.1	4.3	5.7
Secundaria completa	7,926	1,736	6,190	14.2	7.7	18.6
Más de secundaria completa	5,406	1,378	4,028	9.7	6.1	12.1
No especificado	16 *	--	16 *	NC	--	NC
SITUACIÓN CONYUGAL	55,790	22,481	33,309	100.0	100.0	100.0
Unido ¹	21,669	9,191	12,477	38.8	40.9	37.5
No unido ²	34,121	13,290	20,832	61.2	59.1	62.5
RELACIÓN DE PARENTESCO EN EL HOGAR	55,790	22,481	33,309	100.0	100.0	100.0
Jefe(a)	21,543	8,584	12,958	38.6	38.2	38.9
Esposo(a)	1,631	1,049	582	2.9	4.7	1.7
Hijo(a)	30,528	12,604	17,923	54.7	56.1	53.8
Otro parentesco ³	2,089	243	1,846	3.7	1.1	5.5

¹ Incluye a los casados o en unión libre.

² Incluye a solteros, separados, viudos y divorciados.

³ Incluye otro parentesco y sin relación de parentesco.

Nota: Los porcentajes se estiman respecto al total de respuestas válidas, omitiendo los no especificados para los cuales no existe un cálculo y se indican como NC (No Calculado).

-- Sin registro.

* Datos expandidos de muestras menores a 30 observaciones o casos.

6.7 Migrantes centroamericanos devueltos por las autoridades migratorias mexicanas, 2011.
Características laborales en el lugar de residencia, según país de destino final, flujo total entrevistado

CARACTERÍSTICAS LABORALES EN EL LUGAR DE RESIDENCIA	ABSOLUTOS			PORCENTAJES		
	TOTAL	PAÍS DE DESTINO FINAL AL MOMENTO DE SER DETENIDO		TOTAL	PAÍS DE DESTINO FINAL AL MOMENTO DE SER DETENIDO	
		MÉXICO	ESTADOS UNIDOS		MÉXICO	ESTADOS UNIDOS
POBLACIÓN TOTAL	55,790	22,481	33,309	100.0	40.3	59.7
CONDICIÓN LABORAL EN EL ÚLTIMO VIAJE A MÉXICO	55,790	22,481	33,309	100.0	100.0	100.0
Trabajó	513	200	313	0.9	0.9	0.9
No trabajó	55,277	22,280	32,996	99.1	99.1	99.1
CONDICIÓN LABORAL EN EL LUGAR DE RESIDENCIA LOS 30 DÍAS ANTERIORES A SU VIAJE A MÉXICO	55,790	22,481	33,309	100.0	100.0	100.0
Trabajó	33,080	12,372	20,709	59.3	55.0	62.2
No trabajó	22,695	10,109	12,586	40.7	45.0	37.8
No especificado	14 *	--	14 *	NC	--	NC
POBLACIÓN QUE TRABAJÓ EN EL LUGAR DE RESIDENCIA	33,080	12,372	20,709	100.0	37.4	62.6
SECTOR DE ACTIVIDAD DE LOS QUE TRABAJARON EN EL LUGAR DE RESIDENCIA	33,080	12,372	20,709	100.0	100.0	100.0
Agropecuario	17,070	7,768	9,301	51.6	62.8	44.9
Manufactura	2,114	339	1,775	6.4	2.7	8.6
Construcción	7,710	2,322	5,388	23.3	18.8	26.0
Comercio	1,729	769	961	5.2	6.2	4.6
Transporte	953	208	745	2.9	1.7	3.6
Servicios domésticos	750	338	412	2.3	2.7	2.0
Servicios diversos	2,740	623	2,116	8.3	5.0	10.2
No especificado	15 *	5 *	10 *	NC	NC	NC
OFICIO O PROFESIÓN DE LOS QUE TRABAJARON EN EL LUGAR DE RESIDENCIA	33,080	12,372	20,709	100.0	100.0	100.0
Trabajadores agropecuarios	17,041	7,771	9,270	51.5	62.8	44.8
Trabajadores industriales	4,266	745	3,521	12.9	6.0	17.0
Trabajadores en la construcción	7,641	2,309	5,332	23.1	18.7	25.8
Comerciantes	646	70 *	576	2.0	0.6	2.8
Vendedores ambulantes	1,000	670	330	3.0	5.4	1.6
Trabajadores en servicios domésticos	738	331	407	2.2	2.7	2.0
Trabajadores en servicios diversos	1,406	382	1,024	4.3	3.1	4.9
Profesionistas, técnicos y personal administrativo	327	89 *	239 *	1.0	0.7	1.2
No especificado	15 *	5 *	10 *	NC	NC	NC

Continúa

6.7 Migrantes centroamericanos devueltos por las autoridades migratorias mexicanas, 2011.
Características laborales en el lugar de residencia, según país de destino final, flujo total entrevistado

CARACTERÍSTICAS LABORALES EN EL LUGAR DE RESIDENCIA	ABSOLUTOS			PORCENTAJES		
	TOTAL	PAÍS DE DESTINO FINAL AL MOMENTO DE SER DETENIDO		TOTAL	PAÍS DE DESTINO FINAL AL MOMENTO DE SER DETENIDO	
		MÉXICO	ESTADOS UNIDOS		MÉXICO	ESTADOS UNIDOS
INGRESO EN MÚLTIPLOS DE SALARIO MÍNIMO (S.M.)¹	33,080	12,372	20,709	100.0	100.0	100.0
Sin ingreso	1,302	398	904	3.9	3.2	4.4
Hasta un S.M.	12,832	6,136	6,696	38.8	49.6	32.4
Más de uno hasta dos S.M.	13,836	4,848	8,988	41.9	39.2	43.5
Más de dos hasta tres S.M.	3,985	750	3,235	12.1	6.1	15.7
Más de tres hasta cinco S.M.	695	161 *	534	2.1	1.3	2.6
Más de cinco S.M.	387	79 *	307 *	1.2	0.6	1.5
No especificado	43 *	--	43 *	NC	--	NC
PUESTO O POSICIÓN EN EL TRABAJO REALIZADO	33,080	12,372	20,709	100.0	100.0	100.0
Trabajador a destajo o por obra	22,435	9,268	13,167	67.9	74.9	63.6
Trabajador a sueldo fijo	7,556	2,114	5,442	22.9	17.1	26.3
Trabajador por su cuenta	1,611	796	815	4.9	6.4	3.9
Otro puesto ²	1,456	189	1,267	4.4	1.5	6.1
No especificado	22 *	5 *	17 *	NC	NC	NC

¹ Para generar los múltiplos de salario mínimo se homologó a pesos mexicanos. El salario vigente en 2011 para la zona C, que incluye al estado de Chiapas, fue de 56.70 pesos diarios

² Incluye a trabajadores familiares con y sin pago, y a patrones entre otros.

Nota: Los porcentajes se estiman respecto al total de respuestas válidas, omitiendo los no especificados para los cuales no existe un cálculo y se indican como NC (No Calculado).

-- Sin registro.

* Datos expandidos de muestras menores a 30 observaciones o casos.

6.8 Migrantes centroamericanos devueltos por las autoridades migratorias mexicanas, 2011.
Experiencia migratoria en México, según país de destino final, flujo total entrevistado

EXPERIENCIA MIGRATORIA EN MÉXICO	ABSOLUTOS			PORCENTAJES		
	TOTAL	PAÍS DE DESTINO FINAL AL MOMENTO DE SER DETENIDO		TOTAL	PAÍS DE DESTINO FINAL AL MOMENTO DE SER DETENIDO	
		MÉXICO	ESTADOS UNIDOS		MÉXICO	ESTADOS UNIDOS
POBLACIÓN TOTAL	55,790	22,481	33,309	100.0	40.3	59.7
CONDICIÓN DE EXPERIENCIA MIGRATORIA LABORAL PREVIA A MÉXICO	55,790	22,481	33,309	100.0	100.0	100.0
Con experiencia migratoria	2,420	2,320	100 *	4.4	10.3	0.3
Diario	6 *	6 *	--	0.0	0.0	--
De 1 a 3 cruces	710	623	87 *	1.3	2.8	0.3
4 cruces o más	1,705	1,692	13 *	3.1	7.5	0.0
Sin experiencia migratoria	53,155	20,160	32,994	95.6	89.7	99.7
No especificado	215 *	--	215 *	NC	--	NC
NÚMERO DE VECES QUE HA SIDO DETENIDO POR LAS AUTORIDADES MIGRATORIAS MEXICANAS EN LOS ÚLTIMOS DOCE MESES ¹	55,790	22,481	33,309	100.0	100.0	100.0
Una vez	43,301	21,316	21,984	77.9	94.8	66.4
Dos veces	8,352	783	7,569	15.0	3.5	22.8
Tres veces o más	3,957	382	3,576	7.1	1.7	10.8
No especificado	180 *	--	180 *	NC	--	NC
LUGAR DONDE LO DETUVIERON LAS AUTORIDADES MIGRATORIAS MEXICANAS	55,790	22,481	33,309	100.0	100.0	100.0
Calle o carretera	45,758	21,451	24,306	82.4	95.4	73.5
Otro lugar	9,785	1,029	8,756	17.6	4.6	26.5
No especificado	247 *	--	247 *	NC	--	NC
USO DE "POLLERO" PARA TRANSITAR POR MÉXICO	55,790	22,481	33,309	100.0	100.0	100.0
Usó "pollero"	4,132	4 *	4,128	7.4	0.0	12.4
No usó "pollero"	51,658	22,477	29,181	92.6	100.0	87.6
REINTENTO DE CRUCE A MÉXICO POR EL MISMO MOTIVO DE CRUCE ACTUAL	55,790	22,481	33,309	100.0	100.0	100.0
Reintentará cruzar	44,902	17,740	27,162	80.8	78.9	82.0
En los próximos 7 días	10,757	5,059	5,698	19.3	22.5	17.2
Algún día	34,145	12,680	21,464	61.4	56.4	64.8
No reintentará cruzar	10,703	4,741	5,962	19.2	21.1	18.0
No especificado	185 *	--	185 *	NC	--	NC

Continúa

6.8 Migrantes centroamericanos devueltos por las autoridades migratorias mexicanas, 2011.
Experiencia migratoria en México, según país de destino final, flujo total entrevistado

EXPERIENCIA MIGRATORIA EN MÉXICO	ABSOLUTOS			PORCENTAJES		
	TOTAL	PAÍS DE DESTINO FINAL AL MOMENTO DE SER DETENIDO		TOTAL	PAÍS DE DESTINO FINAL AL MOMENTO DE SER DETENIDO	
		MÉXICO	ESTADOS UNIDOS		MÉXICO	ESTADOS UNIDOS
CONDICIÓN DE EXPERIENCIA MIGRATORIA PREVIA A MÉXICO CON INTENCIÓN DE LLEGAR A ESTADOS UNIDOS	55,790	22,481	33,309	100.0	100.0	100.0
Con experiencia migratoria	12,178	402	11,775	21.9	1.8	35.6
De 1 a 3 cruces	11,690	394	11,296	21.0	1.8	34.1
4 cruces o más	488	9 *	479	0.9	0.0	1.4
Sin experiencia migratoria	43,380	22,068	21,311	78.1	98.2	64.4
No especificado	233 *	10 *	222 *	NC	NC	NC
CONDICIÓN DE EXPERIENCIA MIGRATORIA PREVIA A ESTADOS UNIDOS	55,790	22,481	33,309	100.0	100.0	100.0
Con experiencia migratoria	4,745	344	4,400	8.5	1.5	13.3
Sin experiencia migratoria	50,831	22,137	28,694	91.5	98.5	86.7
No especificado	215 *	--	215 *	NC	--	NC

¹ Se incluye la detención actual.

Nota: Los porcentajes se estiman respecto al total de respuestas válidas, omitiendo los no especificados, así como los cuestionarios incompletos para los cuales no existe un cálculo y se indican como NC (No Calculado).

-- Sin registro.

* Datos expandidos de muestras menores a 30 observaciones o casos.

6.9 Migrantes centroamericanos devueltos por las autoridades migratorias mexicanas, 2011.
Dimensión geográfica, temporal, estancia y de cruce, según país de residencia, flujo con destino Estados Unidos

DIMENSIÓN GEOGRÁFICA, TEMPORAL, ESTANCIA Y DE CRUCE	ABSOLUTOS				PORCENTAJES			
	TOTAL	PAÍS DE RESIDENCIA			TOTAL	PAÍS DE RESIDENCIA		
		GUATEMALA	HONDURAS	EL SALVADOR		GUATEMALA	HONDURAS	EL SALVADOR
POBLACIÓN TOTAL	33,309	9,414	16,869	7,026	100.0	28.3	50.6	21.1
TRIMESTRE EN EL QUE FUE ENTREVISTADO	33,309	9,414	16,869	7,026	100.0	100.0	100.0	100.0
Enero-marzo	8,476	2,437	4,223	1,816	25.4	25.9	25.0	25.8
Abril-junio	10,262	2,896	5,057	2,308	30.8	30.8	30.0	32.9
Julio-septiembre	8,113	2,153	4,403	1,558	24.4	22.9	26.1	22.2
Octubre-diciembre	6,458	1,927	3,186	1,344	19.4	20.5	18.9	19.1
CIUDAD GUATEMALTECA DE CRUCE A MÉXICO	33,309	9,414	16,869	7,026	100.0	100.0	100.0	100.0
Tecún Umán (San Marcos)	13,645	3,000	6,048	4,598	41.3	31.9	35.9	67.8
El Carmen (San Marcos)	1,484	1,476	--	9 *	4.5	15.7	--	0.1
La Mesilla (Huehuetenango)	7,746	4,244	2,519	983	23.4	45.1	14.9	14.5
Gracias a Dios (Huehuetenango)	501	381	12 *	108 *	1.5	4.0	0.1	1.6
Bethel (El Petén)	7 *	--	--	7 *	0.0	--	--	0.1
El Ceibo (El Petén)	8,749	174 *	7,801	774	26.5	1.8	46.2	11.4
Otra ciudad	268	139 *	90 *	39 *	0.8	1.5	0.5	0.6
Entró a México vía aérea o por mar	660	--	400	260	2.0	--	2.4	3.8
No especificado	249	--	--	249	NC	--	--	NC
TIPO DE LOCALIDAD DE RESIDENCIA	33,309	9,414	16,869	7,026	100.0	100.0	100.0	100.0
Urbana	21,613	8,470	9,941	3,202	64.9	90.0	59.0	45.6
No urbana	11,682	944	6,915	3,824	35.1	10.0	41.0	54.4
No especificado	13 *	--	13 *	--	NC	--	NC	--
MOTIVO DE DESPLAZAMIENTO	33,309	9,414	16,869	7,026	100.0	100.0	100.0	100.0
Trabajar o buscar trabajo en Estados Unidos	33,155	9,402	16,794	6,960	99.5	99.9	99.6	99.1
Otro motivo en Estados Unidos	154 *	12 *	76 *	66 *	0.5	0.1	0.4	0.9
CONDICIÓN DE DOCUMENTOS PARA CRUZAR A MÉXICO ¹	33,309	9,414	16,869	7,026	100.0	100.0	100.0	100.0
Con documento migratorio	65 *	32 *	13 *	20 *	0.2	0.3	0.1	0.3
Pase local o FMVL ²	60 *	32 *	13 *	15 *	0.2	0.3	0.1	0.2
Otro documento ^{3,4}	5 *	--	--	5 *	0.0	--	--	0.1
Sin documento migratorio	33,244	9,382	16,856	7,006	99.8	99.7	99.9	99.7

Continúa

6.9 Migrantes centroamericanos devueltos por las autoridades migratorias mexicanas, 2011.
Dimensión geográfica, temporal, estancia y de cruce, según país de residencia, flujo con destino Estados Unidos

DIMENSIÓN GEOGRÁFICA, TEMPORAL, ESTANCIA Y DE CRUCE	ABSOLUTOS				PORCENTAJES			
	TOTAL	PAÍS DE RESIDENCIA			TOTAL	PAÍS DE RESIDENCIA		
		GUATEMALA	HONDURAS	EL SALVADOR		GUATEMALA	HONDURAS	EL SALVADOR
MEDIO DE TRANSPORTE PARA CRUZAR A MÉXICO	33,309	9,414	16,869	7,026	100.0	100.0	100.0	100.0
Ninguno (caminando)	9,335	6,227	2,491	617	28.0	66.1	14.8	8.8
Cámaras, tubos de llanta o nadando	14,137	3,143	6,076	4,918	42.4	33.4	36.0	70.0
Lancha o embarcación en el mar	8,229	4 *	7,578	646	24.7	0.0	44.9	9.2
Autobús o camioneta	1,072	5 *	255 *	812	3.2	0.1	1.5	11.6
Otro medio de transporte	537	35 *	470	32 *	1.6	0.4	2.8	0.5
LUGAR DE MAYOR TIEMPO DE ESTANCIA EN MÉXICO	33,309	9,414	16,869	7,026	100.0	100.0	100.0	100.0
Chiapas	11,817	2,961	4,273	4,583	35.5	31.6	25.3	65.2
Tuxtla Gutiérrez	4,434	1,615	698	2,121	13.3	17.2	4.1	30.2
Tapachula	2,073	136 *	598	1,339	6.2	1.4	3.5	19.1
Arriaga	1,656	367	396	893	5.0	3.9	2.3	12.7
Huixtla	765	246	481	39 *	2.3	2.6	2.9	0.6
Palenque	793	234	493	65 *	2.4	2.5	2.9	0.9
Comitán de Domínguez	812	19 *	667	125 *	2.4	0.2	4.0	1.8
Huehuetán	922	91 *	831	--	2.8	1.0	4.9	--
Metapa	101 *	64 *	37 *	--	0.3	0.7	0.2	--
Pijijiapan	262 *	190 *	72 *	--	0.8	2.0	0.4	--
Otros municipios de Chiapas	645	361	252 *	32 *	1.9	3.8	1.5	0.5
Veracruz	5,904	560	4,838	505	17.7	6.0	28.7	7.2
Oaxaca	3,350	1,950	606	795	10.1	20.8	3.6	11.3
Tabasco	4,206	664	3,025	517	12.6	7.1	17.9	7.4
Distrito Federal	1,037	211 *	481	345	3.1	2.2	2.9	4.9
Tamaulipas	1,149	327	798	25 *	3.5	3.5	4.7	0.4
San Luis Potosí	884	467	359	58 *	2.7	5.0	2.1	0.8
Guanajuato	746	80 *	664	2 *	2.2	0.9	3.9	0.0
México	730	139 *	591	--	2.2	1.5	3.5	--
Otra entidad federativa	2,802	1,655	983	164 *	8.4	17.7	5.8	2.3
No especificado	39 *	39 *	--	--	NC	NC	--	--

Continúa

6.9 Migrantes centroamericanos devueltos por las autoridades migratorias mexicanas, 2011.
Dimensión geográfica, temporal, estancia y de cruce, según país de residencia, flujo con destino Estados Unidos

DIMENSIÓN GEOGRÁFICA, TEMPORAL, ESTANCIA Y DE CRUCE	ABSOLUTOS				PORCENTAJES			
	TOTAL	PAÍS DE RESIDENCIA			TOTAL	PAÍS DE RESIDENCIA		
		GUATEMALA	HONDURAS	EL SALVADOR		GUATEMALA	HONDURAS	EL SALVADOR
TIEMPO QUE PERMANECIÓ EN MÉXICO	33,309	9,414	16,869	7,026	100.0	100.0	100.0	100.0
Hasta 24 horas	1,285	730	70 *	485	3.9	7.8	0.4	6.9
Más de 1 día	31,835	8,683	16,611	6,541	96.1	92.2	99.6	93.1
Más de 1 día a 1 semana	13,409	5,809	3,971	3,630	40.5	61.7	23.8	51.7
Más de 1 semana a 1 mes	18,167	2,833	12,568	2,766	54.9	30.1	75.3	39.4
Más de 1 mes a 1 año	240	42 *	71 *	127	0.7	0.4	0.4	1.8
Más de 1 año	19 *	--	--	19 *	0.1	--	--	0.3
No especificado	189 *	--	189 *	--	NC	--	NC	--

¹ Se tomaron como válidas las respuestas proporcionadas por los migrantes hondureños y salvadoreños, aun sabiendo que a estas nacionalidades no se les concede, ni se les ha concedido, los documentos migratorios de Pase Local o FMVL, FMVA o FMTE.

² Forma Migratoria de Visitante Local (FMVL).

³ Forma Migratoria de Trabajador Fronterizo (FMTE).

⁴ Otro documento.

Nota: Los porcentajes se estiman respecto al total de respuestas válidas, omitiendo los no especificados para los cuales no existe un cálculo y se indican como NC (No Calculado).

-- Sin registro.

* Datos expandidos de muestras menores a 30 observaciones o casos.

6.10 Migrantes centroamericanos devueltos por las autoridades migratorias mexicanas, 2011.
Características sociodemográficas, según país de residencia, flujo con destino Estados Unidos

CARACTERÍSTICAS SOCIODEMOGRÁFICAS	ABSOLUTOS				PORCENTAJES			
	TOTAL	PAÍS DE RESIDENCIA			TOTAL	PAÍS DE RESIDENCIA		
		GUATEMALA	HONDURAS	EL SALVADOR		GUATEMALA	HONDURAS	EL SALVADOR
POBLACIÓN TOTAL	33,309	9,414	16,869	7,026	100.0	28.3	50.6	21.1
SEXO	33,309	9,414	16,869	7,026	100.0	100.0	100.0	100.0
Hombres	29,254	8,491	14,817	5,946	87.8	90.2	87.8	84.6
Mujeres	4,055	923	2,052	1,080	12.2	9.8	12.2	15.4
GRUPOS DE EDAD	33,309	9,414	16,869	7,026	100.0	100.0	100.0	100.0
15 a 19 años	4,269	1,667	1,743	859	12.8	17.7	10.3	12.2
20 a 29 años	20,203	4,737	11,917	3,550	60.7	50.3	70.6	50.5
30 a 39 años	7,383	2,410	3,098	1,875	22.2	25.6	18.4	26.7
40 a 49 años	1,273	551	111 *	611	3.8	5.9	0.7	8.7
50 a 59 años	149 *	39 *	--	110 *	0.4	0.4	--	1.6
60 años y más	32 *	10 *	--	22 *	0.1	0.1	--	0.3
CONDICIÓN DE ALFABETISMO	33,309	9,414	16,869	7,026	100.0	100.0	100.0	100.0
Sabe leer y escribir	31,407	8,084	16,799	6,524	94.3	85.9	99.6	92.9
No sabe leer y escribir	1,902	1,329	71 *	502	5.7	14.1	0.4	7.1
NIVEL DE INSTRUCCIÓN	33,309	9,414	16,869	7,026	100.0	100.0	100.0	100.0
Sin instrucción	1,979	1,361	92 *	527	5.9	14.5	0.5	7.5
Primaria incompleta	4,676	2,607	745	1,324	14.0	27.7	4.4	18.9
Primaria completa	14,533	3,489	10,195	849	43.7	37.1	60.5	12.1
Secundaria incompleta	1,888	678	423	787	5.7	7.2	2.5	11.2
Secundaria completa	6,190	824	3,520	1,845	18.6	8.8	20.9	26.3
Más de secundaria completa	4,028	455	1,885	1,688	12.1	4.8	11.2	24.0
No especificado	16 *	--	10 *	5 *	NC	--	NC	NC
SITUACIÓN CONYUGAL	33,309	9,414	16,869	7,026	100.0	100.0	100.0	100.0
Unido ¹	12,477	4,326	5,695	2,456	37.5	46.0	33.8	35.0
No unido ²	20,832	5,088	11,174	4,570	62.5	54.0	66.2	65.0
RELACIÓN DE PARENTESCO EN EL HOGAR	33,309	9,414	16,869	7,026	100.0	100.0	100.0	100.0
Jefe(a)	12,958	4,116	5,574	3,268	38.9	43.7	33.0	46.5
Espos(a)	582	225	46 *	310	1.7	2.4	0.3	4.4
Hijo(a)	17,923	5,062	9,703	3,158	53.8	53.8	57.5	44.9
Otro parentesco ³	1,846	10 *	1,546	290	5.5	0.1	9.2	4.1

¹ Incluye a los casados o en unión libre.

² Incluye a solteros, separados, viudos y divorciados.

³ Incluye otro parentesco y sin relación de parentesco.

Nota: Los porcentajes se estiman respecto al total de respuestas válidas, omitiendo los no especificados para los cuales no existe un cálculo y se indican como NC (No Calculado).

-- Sin registro.

* Datos expandidos de muestras menores a 30 observaciones o casos.

6.11 Migrantes centroamericanos devueltos por las autoridades migratorias mexicanas, 2011.
Características laborales en el lugar de residencia, según país de residencia,
flujo con destino Estados Unidos

CARACTERÍSTICAS LABORALES EN EL LUGAR DE RESIDENCIA	ABSOLUTOS				PORCENTAJES			
	TOTAL	PAÍS DE RESIDENCIA			TOTAL	PAÍS DE RESIDENCIA		
		GUATEMALA	HONDURAS	EL SALVADOR		GUATEMALA	HONDURAS	EL SALVADOR
POBLACIÓN TOTAL	33,309	9,414	16,869	7,026	100.0	28.3	50.6	21.1
CONDICIÓN LABORAL EN EL ÚLTIMO VIAJE A MÉXICO	33,309	9,414	16,869	7,026	100.0	100.0	100.0	100.0
Trabajó	313	--	252 *	61 *	0.9	--	1.5	0.9
No trabajó	32,996	9,414	16,617	6,966	99.1	100.0	98.5	99.1
CONDICIÓN LABORAL EN EL LUGAR DE RESIDENCIA LOS 30 DÍAS ANTERIORES A SU VIAJE A MÉXICO	33,309	9,414	16,869	7,026	100.0	100.0	100.0	100.0
Trabajó	20,709	4,982	11,173	4,554	62.2	52.9	66.3	64.8
No trabajó	12,586	4,432	5,682	2,472	37.8	47.1	33.7	35.2
No especificado	14 *	--	14 *	--	NC	--	NC	--
POBLACIÓN QUE TRABAJÓ EN EL LUGAR DE RESIDENCIA	20,709	4,982	11,173	4,554	100.0	24.1	54.0	22.0
SECTOR DE ACTIVIDAD DE LOS QUE TRABAJARON EN EL LUGAR DE RESIDENCIA	20,709	4,982	11,173	4,554	100.0	100.0	100.0	100.0
Agropecuario	9,301	3,062	4,468	1,771	44.9	61.5	40.0	38.9
Manufactura	1,775	235 *	1,299	242	8.6	4.7	11.6	5.3
Construcción	5,388	809	3,059	1,521	26.0	16.2	27.4	33.4
Comercio	961	307	439	215	4.6	6.2	3.9	4.7
Transporte	745	145 *	350 *	250	3.6	2.9	3.1	5.5
Servicios domésticos	412	98 *	118 *	196	2.0	2.0	1.1	4.3
Servicios diversos	2,116	326	1,431	360	10.2	6.5	12.8	7.9
No especificado	10 *	--	10 *	--	NC	--	NC	--
OFICIO O PROFESIÓN DE LOS QUE TRABAJARON EN EL LUGAR DE RESIDENCIA	20,709	4,982	11,173	4,554	100.0	100.0	100.0	100.0
Trabajadores agropecuarios	9,270	3,050	4,450	1,771	44.8	61.2	39.9	38.9
Trabajadores industriales	3,521	446	2,575	500	17.0	8.9	23.1	11.0
Trabajadores en la construcción	5,332	782	3,045	1,505	25.8	15.7	27.3	33.0
Comerciantes	576	100 *	343 *	133 *	2.8	2.0	3.1	2.9
Vendedores ambulantes	330	199 *	57 *	75 *	1.6	4.0	0.5	1.6
Trabajadores en servicios domésticos	407	98 *	118 *	191	2.0	2.0	1.1	4.2
Trabajadores en servicios diversos	1,024	230	431	362	4.9	4.6	3.9	8.0
Profesionistas, técnicos y personal administrativo	239 *	77 *	145 *	17 *	1.2	1.5	1.3	0.4
No especificado	10 *	--	10 *	--	NC	--	NC	--

Continúa

6.11 Migrantes centroamericanos devueltos por las autoridades migratorias mexicanas, 2011.
Características laborales en el lugar de residencia, según país de residencia,
flujo con destino Estados Unidos

CARACTERÍSTICAS LABORALES EN EL LUGAR DE RESIDENCIA	ABSOLUTOS				PORCENTAJES			
	TOTAL	PAÍS DE RESIDENCIA			TOTAL	PAÍS DE RESIDENCIA		
		GUATEMALA	HONDURAS	EL SALVADOR		GUATEMALA	HONDURAS	EL SALVADOR
INGRESO EN MÚLTIPLOS DE SALARIO MÍNIMO (S.M.)¹	20,709	4,982	11,173	4,554	100.0	100.0	100.0	100.0
Sin ingreso	904	101 *	--	803	4.4	2.0	--	17.7
Hasta un S.M.	6,696	2,172	3,444	1,080	32.4	43.7	30.9	23.7
Más de uno hasta dos S.M.	8,988	2,163	4,717	2,108	43.5	43.6	42.3	46.4
Más de dos hasta tres S.M.	3,235	352	2,506 *	377	15.7	7.1	22.5	8.3
Más de tres hasta cinco S.M.	534	149 *	274 *	111 *	2.6	3.0	2.5	2.4
Más de cinco S.M.	307 *	29 *	211 *	68 *	1.5	0.6	1.9	1.5
No especificado	43 *	15 *	21	7 *	NC	NC	NC	NC
PUESTO O POSICIÓN EN EL TRABAJO REALIZADO	20,709	4,982	11,173	4,554	100.0	100.0	100.0	100.0
Trabajador a destajo o por obra	13,167	3,665	7,942	1,560	63.6	73.6	71.1	34.3
Trabajador a sueldo fijo	5,442	974	2,409	2,059	26.3	19.6	21.6	45.3
Trabajador por su cuenta	815	321	440	54 *	3.9	6.4	3.9	1.2
Otro puesto ²	1,267	21 *	372 *	874	6.1	0.4	3.3	19.2
No especificado	17 *	--	10 *	7 *	NC	--	NC	NC

¹ Para generar los múltiplos de salario mínimo se homologó a pesos mexicanos. El salario vigente en 2011 para la zona C, que incluye al estado de Chiapas, fue de 56.70 pesos diarios.

² Incluye a trabajadores familiares con y sin pago, y a patrones entre otros.

Nota: Los porcentajes se estiman respecto al total de respuestas válidas, omitiendo los no especificados para los cuales no existe un cálculo y se indican como NC (No Calculado).

-- Sin registro.

* Datos expandidos de muestras menores a 30 observaciones o casos.

6.12 Migrantes centroamericanos devueltos por las autoridades migratorias mexicanas, 2011.
Experiencia migratoria en México, según país de residencia, flujo con destino Estados Unidos

EXPERIENCIA MIGRATORIA EN MÉXICO	ABSOLUTOS				PORCENTAJES			
	TOTAL	PAÍS DE RESIDENCIA			TOTAL	PAÍS DE RESIDENCIA		
		GUATEMALA	HONDURAS	EL SALVADOR		GUATEMALA	HONDURAS	EL SALVADOR
POBLACIÓN TOTAL	33,309	9,414	16,869	7,026	100.0	28.3	50.6	21.1
CONDICIÓN DE EXPERIENCIA MIGRATORIA LABORAL PREVIA A MÉXICO	33,309	9,414	16,869	7,026	100.0	100.0	100.0	100.0
Con experiencia migratoria	100 *	--	100 *	--	0.3	--	0.6	--
De 1 a 3 cruces	87 *	--	87 *	--	0.3	--	0.5	--
4 cruces o más	13 *	--	13 *	--	0.0	--	0.1	--
Sin experiencia migratoria	32,994	9,414	16,555	7,026	99.7	100.0	99.4	100.0
No especificado	215 *	--	215 *	--	NC	--	NC	--
NÚMERO DE VECES QUE HA SIDO DETENIDO POR LAS AUTORIDADES MIGRATORIAS MEXICANAS EN LOS ÚLTIMOS DOCE MESES ¹	33,309	9,414	16,869	7,026	100.0	100.0	100.0	100.0
Una vez	21,984	9,330	7,543	5,111	66.4	99.1	45.2	72.7
Dos veces	7,569	69 *	6,196	1,304	22.8	0.7	37.1	18.6
Tres veces o más	3,576	15 *	2,950	611	10.8	0.2	17.7	8.7
No especificado	180 *	--	180 *	--	NC	--	NC	--
LUGAR DONDE LO DETUVIERON LAS AUTORIDADES MIGRATORIAS MEXICANAS	33,309	9,414	16,869	7,026	100.0	100.0	100.0	100.0
Calle o carretera	24,306	9,351	11,948	3,008	73.5	99.3	71.9	42.8
Otro lugar	8,756	63 *	4,678	4,015	26.5	0.7	28.1	57.2
No especificado	247 *	--	244 *	3 *	NC	--	NC	NC
USO DE "POLLERO" PARA TRANSITAR POR MÉXICO	33,309	9,414	16,869	7,026	100.0	100.0	100.0	100.0
Usó "pollero"	4,128	14 *	3,935	179	12.4	0.2	23.3	2.5
No usó "pollero"	29,181	9,400	12,934	6,847	87.6	99.8	76.7	97.5
REINTENTO DE CRUCE A MÉXICO POR EL MISMO MOTIVO DE CRUCE ACTUAL	33,309	9,414	16,869	7,026	100.0	100.0	100.0	100.0
Reintentará cruzar	27,162	6,369	15,632	5,161	82.0	67.7	93.6	73.5
En los próximos 7 días	5,698	660	4,435	603	17.2	7.0	26.6	8.6
Algún día	21,464	5,710	11,197	4,558	64.8	60.7	67.1	64.9
No reintentará cruzar	5,962	3,038	1,063	1,861	18.0	32.3	6.4	26.5
No especificado	185 *	7 *	174 *	4 *	NC	NC	NC	NC

Continúa

6.12 Migrantes centroamericanos devueltos por las autoridades migratorias mexicanas, 2011.
Experiencia migratoria en México, según país de residencia, flujo con destino Estados Unidos

EXPERIENCIA MIGRATORIA EN MÉXICO	ABSOLUTOS				PORCENTAJES			
	TOTAL	PAÍS DE RESIDENCIA			TOTAL	PAÍS DE RESIDENCIA		
		GUATEMALA	HONDURAS	EL SALVADOR		GUATEMALA	HONDURAS	EL SALVADOR
CONDICIÓN DE EXPERIENCIA MIGRATORIA PREVIA A MÉXICO CON INTENCIÓN DE LLEGAR A ESTADOS UNIDOS	33,309	9,414	16,869	7,026	100.0	100.0	100.0	100.0
Con experiencia migratoria	11,775	28 *	9,325	2,423	35.6	0.3	56.0	34.5
De 1 a 3 cruces	11,296	28 *	8,998	2,271	34.1	0.3	54.0	32.3
4 cruces o más	479	--	327 *	152 *	1.4	--	2.0	2.2
Sin experiencia migratoria	21,311	9,378	7,330	4,604	64.4	99.7	44.0	65.5
No especificado	222 *	8 *	215 *	--	NC	NC	NC	--
CONDICIÓN DE EXPERIENCIA MIGRATORIA PREVIA A ESTADOS UNIDOS	33,309	9,414	16,869	7,026	100.0	100.0	100.0	100.0
Con experiencia migratoria	4,400	7 *	2,193	2,200	13.3	0.1	13.2	31.3
Sin experiencia migratoria	28,694	9,407	14,461	4,826	86.7	99.9	86.8	68.7
No especificado	215 *	--	215 *	--	NC	--	NC	--

¹ Incluye la detención actual.

Nota: Los porcentajes se estiman respecto al total de respuestas válidas, omitiendo los no especificados para los cuales no existe un cálculo y se indican como NC (No Calculado).

-- Sin registro.

* Datos expandidos de muestras menores a 30 observaciones o casos.

6.13 Migrantes centroamericanos devueltos por las autoridades migratorias mexicanas, 2011.
Características seleccionadas por sexo, según país de residencia, flujo total entrevistado

SEXO Y CARACTERÍSTICAS SELECCIONADAS	ABSOLUTOS				PORCENTAJES			
	TOTAL	PAÍS DE RESIDENCIA			TOTAL	PAÍS DE RESIDENCIA		
		GUATEMALA	HONDURAS	EL SALVADOR		GUATEMALA	HONDURAS	EL SALVADOR
POBLACIÓN TOTAL	55,790	30,011	17,469	8,310	100.0	53.8	31.3	14.9
SEXO	55,790	30,011	17,469	8,310	100.0	100.0	100.0	100.0
Hombres	48,714	26,401	15,386	6,927	87.3	88.0	88.1	83.4
Mujeres	7,076	3,611	2,082	1,383	12.7	12.0	11.9	16.6
HOMBRES	48,714	26,401	15,386	6,927	100.0	54.2	31.6	14.2
GRUPOS DE EDAD	48,714	26,401	15,386	6,927	100.0	100.0	100.0	100.0
15 a 19 años	7,443	5,156	1,513	773	15.3	19.5	9.8	11.2
20 a 29 años	26,819	12,595	10,801	3,423	55.1	47.7	70.2	49.4
30 a 39 años	11,200	6,295	2,958	1,947	23.0	23.8	19.2	28.1
40 a 49 años	2,717	1,983	114 *	620	5.6	7.5	0.7	8.9
50 a 59 años	488	350	--	138 *	1.0	1.3	--	2.0
60 años y más	43 *	17 *	--	26 *	0.1	0.1	--	0.4
No especificado	5 *	5 *	--	--	NC	NC	--	--
NIVEL DE INSTRUCCIÓN	48,714	26,401	15,386	6,927	100.0	100.0	100.0	100.0
Sin instrucción	5,508	4,885	82 *	541	11.3	18.5	0.5	7.8
Primaria incompleta	10,007	7,879	801	1,327	20.5	29.8	5.2	19.2
Primaria completa	19,740	9,437	9,436	867	40.5	35.7	61.4	12.5
Secundaria incompleta	2,473	1,413	342 *	718	5.1	5.4	2.2	10.4
Secundaria completa	6,677	1,696	3,144	1,837	13.7	6.4	20.4	26.5
Más de secundaria completa	4,299	1,091	1,571	1,638	8.8	4.1	10.2	23.6
No especificado	10 *	--	10 *	--	NC	--	NC	--
SITUACIÓN CONYUGAL	48,714	26,401	15,386	6,927	100.0	100.0	100.0	100.0
Unido ¹	19,465	11,759	5,298	2,409	40.0	44.5	34.4	34.8
No unido ²	29,249	14,642	10,088	4,518	60.0	55.5	65.6	65.2
RELACIÓN DE PARENTESCO EN EL HOGAR	48,714	26,401	15,386	6,927	100.0	100.0	100.0	100.0
Jefe	20,872	11,758	5,446	3,669	42.8	44.5	35.4	53.0
Esposo	96 *	42 *	--	53 *	0.2	0.2	--	0.8
Hijo	26,011	14,555	8,543	2,912	53.4	55.1	55.5	42.0
Otro parentesco ³	1,735	45 *	1,397	292	3.6	0.2	9.1	4.2
PAÍS DE DESTINO FINAL AL MOMENTO DE SER DETENIDO	48,714	26,401	15,386	6,927	100.0	100.0	100.0	100.0
México	19,460	17,910	569	981	39.9	67.8	3.7	14.2
Estados Unidos	29,254	8,491	14,817	5,946	60.1	32.2	96.3	85.8

Continúa

6.13 Migrantes centroamericanos devueltos por las autoridades migratorias mexicanas, 2011.
Características seleccionadas por sexo, según país de residencia, flujo total entrevistado

SEXO Y CARACTERÍSTICAS SELECCIONADAS	ABSOLUTOS				PORCENTAJES			
	TOTAL	PAÍS DE RESIDENCIA			TOTAL	PAÍS DE RESIDENCIA		
		GUATEMALA	HONDURAS	EL SALVADOR		GUATEMALA	HONDURAS	EL SALVADOR
CONDICIÓN DE DOCUMENTOS PARA CRUZAR A MÉXICO ⁴	48,714	26,401	15,386	6,927	100.0	100.0	100.0	100.0
Con documento migratorio	245 *	30 *	4 *	10 *	0.5	0.8	0.0	0.1
Pase local o FMVL ⁵	233 *	218 *	4 *	10 *	0.5	0.8	0.0	0.1
No especificado	12 *	12 *	--	--	NC	NC	--	--
Sin documento migratorio	48,469	26,170	15,382	6,917	99.5	99.2	100.0	99.9
TIEMPO QUE PERMANECIÓ EN MÉXICO	48,714	26,401	15,386	6,927	100.0	100.0	100.0	100.0
Hasta 24 horas	9,223	8,681	52 *	490	19.0	32.9	0.3	7.1
Más de 1 día	39,302	17,720	15,146	6,436	81.0	67.1	99.7	92.9
Más de 1 día a 1 semana	20,659	13,232	3,908	3,519	42.6	50.1	25.7	50.8
Más de 1 semana a 1 mes	18,227	4,414	11,146	2,667	37.6	16.7	73.3	38.5
Más de 1 mes a 1 año	403	74 *	92 *	237	0.8	0.3	0.6	3.4
Más de 1 año	14 *	--	--	14 *	0.0	--	--	0.2
No especificado	189 *	--	189 *	--	NC	--	NC	--
NÚMERO DE VECES QUE HA SIDO DETENIDO POR LAS AUTORIDADES MIGRATORIAS MEXICANAS EN LOS ÚLTIMOS DOCE MESES ⁸	48,714	26,401	15,386	6,927	100.0	100.0	100.0	100.0
Una vez	36,967	25,997	6,109	4,861	76.2	98.5	40.2	70.2
Dos veces	7,803	362	6,102	1,340	16.1	1.4	40.1	19.3
Tres veces o más	3,764	42 *	2,996	726	7.8	0.2	19.7	10.5
No especificado	180 *	--	180 *	--	NC	--	NC	--
USO DE "POLLERO" PARA TRANSITAR POR MÉXICO	48,714	26,401	15,386	6,927	100.0	100.0	100.0	100.0
Usó "pollero"	2,446	9 *	2,296	141 *	5.0	0.0	14.9	2.0
No usó "pollero"	46,268	26,392	13,091	6,785	95.0	100.0	85.1	98.0
REINTENTO DE CRUCE A MÉXICO POR EL MISMO MOTIVO DE CRUCE ACTUAL	48,714	26,401	15,386	6,927	100.0	100.0	100.0	100.0
Reintentará cruzar	39,499	20,036	14,189	5,273	81.4	75.9	93.3	76.2
No reintentará cruzar	9,030	6,358	1,023	1,649	18.6	24.1	6.7	23.8
No especificado	185 *	7 *	174 *	4 *	NC	NC	NC	NC

Continúa

6.13 Migrantes centroamericanos devueltos por las autoridades migratorias mexicanas, 2011.
Características seleccionadas por sexo, según país de residencia, flujo total entrevistado

SEXO Y CARACTERÍSTICAS SELECCIONADAS	ABSOLUTOS				PORCENTAJES			
	TOTAL	PAÍS DE RESIDENCIA			TOTAL	PAÍS DE RESIDENCIA		
		GUATEMALA	HONDURAS	EL SALVADOR		GUATEMALA	HONDURAS	EL SALVADOR
MUJERES	7,076	3,611	2,082	1,383	100.0	51.0	29.4	19.5
GRUPOS DE EDAD	7,076	3,611	2,082	1,383	100.0	100.0	100.0	100.0
15 a 19 años	1,069	593	266	210	15.1	16.4	12.8	15.2
20 a 29 años	4,277	1,938	1,590	749	60.4	53.7	76.3	54.2
30 a 39 años	1,348	824	217 *	307	19.1	22.8	10.4	22.2
40 a 49 años	294	190	10 *	94 *	4.2	5.3	0.5	6.8
50 a 59 años	86 *	65 *	--	21 *	1.2	1.8	--	1.5
60 años y más	2 *	--	--	2 *	0.0	--	--	0.2
NIVEL DE INSTRUCCIÓN	7,076	3,611	2,082	1,383	100.0	100.0	100.0	100.0
Sin instrucción	661	582	10 *	70 *	9.4	16.1	0.5	5.1
Primaria incompleta	1,147	935	19 *	193	16.2	25.9	0.9	14.0
Primaria completa	2,518	1,300	1,109	109 *	35.6	36.0	53.3	7.9
Secundaria incompleta	388	154	81 *	153	5.5	4.3	3.9	11.1
Secundaria completa	1,249	355	541	353	17.7	9.8	26.0	25.6
Más de secundaria completa	1,107	285	322	500	15.7	7.9	15.5	36.3
No especificado	5 *	--	--	5 *	NC	--	--	NC
SITUACIÓN CONYUGAL	7,076	3,611	2,082	1,383	100.0	100.0	100.0	100.0
Unida ¹	2,203	1,221	560	422	31.1	33.8	26.9	30.5
No unida ²	4,873	2,390	1,522	961	68.9	66.2	73.1	69.5
RELACIÓN DE PARENTESCO EN EL HOGAR	7,076	3,611	2,082	1,383	100.0	100.0	100.0	100.0
Jefa	670	216	278	177	9.5	6.0	13.3	12.8
Esposa	1,535	1,134	46 *	355	21.7	31.4	2.2	25.7
Hija	4,517	2,253	1,481	784	63.8	62.4	71.1	56.7
Otro parentesco ³	353	8 *	277	68 *	5.0	0.2	13.3	4.9
PAÍS DE DESTINO FINAL AL MOMENTO DE SER DETENIDO	7,076	3,611	2,082	1,383	100.0	100.0	100.0	100.0
México	3,021	2,688	30 *	303	42.7	74.4	1.5	21.9
Estados Unidos	4,055	923	2,052	1,080	57.3	25.6	98.5	78.1
CONDICIÓN DE DOCUMENTOS PARA CRUZAR A MÉXICO ⁴	7,076	3,611	2,082	1,383	100.0	100.0	100.0	100.0
Con documento migratorio	56 *	37 *	9 *	10 *	0.8	1.0	0.4	0.7
Pase local o FMVL ⁵	51 *	37 *	9 *	5 *	0.7	1.0	0.4	0.4
Otro documento ^{6,7}	5 *	--	--	5 *	0.1	--	--	0.4
Sin documento migratorio	7,020	3,574	2,073	1,373	99.2	99.0	99.6	99.3

Continúa

6.13 Migrantes centroamericanos devueltos por las autoridades migratorias mexicanas, 2011.
Características seleccionadas por sexo, según país de residencia, flujo total entrevistado

SEXO Y CARACTERÍSTICAS SELECCIONADAS	ABSOLUTOS				PORCENTAJES			
	TOTAL	PAÍS DE RESIDENCIA			TOTAL	PAÍS DE RESIDENCIA		
		GUATEMALA	HONDURAS	EL SALVADOR		GUATEMALA	HONDURAS	EL SALVADOR
TIEMPO QUE PERMANECIÓ EN MÉXICO	7,076	3,611	2,082	1,383	100.0	100.0	100.0	100.0
Hasta 24 horas	1,613	1,460	18 *	136	22.8	40.4	0.9	9.8
Más de 1 día	5,463	2,151	2,064	1,248	77.2	59.6	99.1	90.2
Más de 1 día a 1 semana	2,630	1,699	257	674	37.2	47.1	12.3	48.8
Más de 1 semana a 1 mes	2,740	427	1,804	509	38.7	11.8	86.6	36.8
Más de 1 mes a 1 año	79 *	25 *	4 *	51 *	1.1	0.7	0.2	3.7
Más de 1 año	13 *	--	--	13 *	0.2	--	--	1.0
NÚMERO DE VECES QUE HA SIDO DETENIDO POR LAS AUTORIDADES MIGRATORIAS MEXICANAS EN LOS ÚLTIMOS DOCE MESES⁸	7,076	3,611	2,082	1,383	100.0	100.0	100.0	100.0
Una vez	6,334	3,565	1,612	1,157	89.5	98.7	77.4	83.6
Dos veces	549	46 *	343	160	7.8	1.3	16.5	11.6
Tres veces o más	193	--	127 *	66 *	2.7	--	6.1	4.8
USO DE "POLLERO" PARA TRANSITAR POR MÉXICO	7,076	3,611	2,082	1,383	100.0	100.0	100.0	100.0
Usó "pollero"	1,686	5 *	1,643	38 *	23.8	0.1	78.9	2.7
No usó "pollero"	5,390	3,605	439	1,346	76.2	99.9	21.1	97.3
REINTENTO DE CRUCE A MÉXICO POR EL MISMO MOTIVO DE CRUCE ACTUAL	7,076	3,611	2,082	1,383	100.0	100.0	100.0	100.0
Reintentará cruzar	5,403	2,495	1,985	923	76.4	69.1	95.3	66.8
No reintentará cruzar	1,673	1,115	98 *	460	23.6	30.9	4.7	33.2

¹ Incluye a los casados o en unión libre.

² Incluye a solteros, separados, viudos y divorciados.

³ Incluye otro parentesco y sin relación de parentesco.

⁴ Se tomaron como válidas las respuestas proporcionadas por los migrantes hondureños y salvadoreños, aun sabiendo que a estas nacionalidades no se les concede, ni se les ha concedido, los documentos migratorios de Pase Local o FMVL, FMVA o FMTF.

⁵ Forma Migratoria de Visitante Local (FMVL).

⁶ Forma Migratoria de Trabajador Fronterizo (FMTF).

⁷ Otro documento.

⁸ Incluye la detención actual.

Nota: Los porcentajes se estiman respecto al total de respuestas válidas, omitiendo los no especificados para los cuales no existe un cálculo y se indican como NC (No Calculado).

-- Sin registro.

* Datos expandidos de muestras menores a 30 observaciones o casos.

7. PRINCIPALES RESULTADOS DEL FLUJO DE MIGRANTES CENTROAMERICANOS DEVUELTOS POR LAS AUTORIDADES MIGRATORIAS ESTADOUNIDENSES, 2011

Con el propósito de tener un panorama más completo sobre la migración de tránsito por México, la EMIF SUR también proporciona información para los guatemaltecos, hondureños y salvadoreños retenidos y devueltos por las autoridades migratorias estadounidenses, la cual se presenta en este capítulo para el año 2011. Puede decirse que este flujo es complementario al de los devueltos por las autoridades migratorias mexicanas originarios de estos mismos países y que fueron presentados en el capítulo anterior. Este grupo cumplió su propósito de llegar a Estados Unidos y destaca que más de la mitad de ellos permanecieron en ese país por más de un año antes de ser retenidos y devueltos a su país de origen. Debe anotarse que para completar el análisis de la migración de tránsito por México faltan aquellos que lograron entrar a Estados Unidos y no han sido retenidos y/o devueltos por ninguna de las dos autoridades migratorias, sin embargo, la captación y análisis de este grupo está fuera del alcance de la metodología de esta encuesta.

La población incluida en este capítulo está constituida por la suma de tres poblaciones objetivo captadas por la encuesta (véase el apartado 2.4.1). A partir de éstas se obtiene el subgrupo de interés, constituido por los individuos de 15 años o más, nacidos en Guatemala, Honduras o El Salvador, que pasaron por México para llegar a Estados Unidos y fueron retenidos y devueltos por las autoridades migratorias estadounidenses a su país de origen (véase diagrama 9). Los casos que no cumplen con estos criterios

Diagrama 9. Migrantes centroamericanos devueltos por las autoridades migratorias estadounidenses, EMIF SUR, 2011

TOTAL DE DESPLAZAMIENTOS MIGRATORIOS Población encuestada		TOTAL	GUATEMALA	HONDURAS	EL SALVADOR
		69,033 (5,212)	30,061 (2,097)	22,326 (1,626)	16,646 (1,489)

DESPLAZAMIENTOS NO CONSIDERADOS EN LOS TABULADOS		TOTAL	GUATEMALA	HONDURAS	EL SALVADOR
a) No nacidos en el país de devolución		110 (9)	0 (0)	28 (2)	82 (7)
b) No cruzaron por México para ir a Estados Unidos		0 (0)	0 (0)	0 (0)	0 (0)

menos

DESPLAZAMIENTOS CONSIDERADOS EN LOS TABULADOS		TOTAL	GUATEMALA	HONDURAS	EL SALVADOR
TOTAL		68,923 (5,203)	30,061 (2,097)	22,298 (1,624)	16,564 (1,482)

Nota: Los datos presentados en paréntesis corresponden al número de observaciones de casos.

se excluyen de los cuadros de resultados con el fin de centrarnos en las particularidades del grupo de interés. Cabe aclarar que los subgrupos excluidos registraron pocos casos muestrales y, por lo tanto, no son estadísticamente representativos.

Para la presentación de resultados de este flujo se utilizan cinco dimensiones de análisis para el flujo total: (1) país de nacimiento (Guatemala, Honduras y El Salvador), cuadros del 7.1 al 7.4; (2) tiempo que permaneció en Estados Unidos hasta ser detenido, hasta un mes, cuadros del 7.5 al 7.8, y más de un mes, cuadros del 7.9 al 7.12; (3) flujo total por sexo, según país de nacimiento, cuadro 7.13; (4) flujo total por uso de "pollero" para cruzar a Estados Unidos, según país de nacimiento, cuadro 7.14, y (5) flujo total por condición laboral en Estados Unidos, según país de nacimiento, cuadro 7.15.

Entre los resultados más relevantes presentados en este capítulo destaca lo siguiente:

- En 2011, casi 69 mil eventos de centroamericanos que declararon haber cruzado el territorio mexicano para ingresar a Estados Unidos fueron devueltos por las autoridades migratorias de ese país, de los cuales 44% eran originarios de Guatemala, 32% de Honduras y 24% de El Salvador. Los salvadoreños presentan una mayor proporción en el flujo de devueltos por Estados Unidos en comparación con el de devueltos por México. Esto podría ser resultado de la existencia de redes migratorias más consolidadas que les permiten cruzar el territorio mexicano sin ser retenidos por la autoridad migratoria mexicana, pero también es probable que sea mayor el número de los que ya estaban establecidos en Estados Unidos y fueron removidos.
- Dos de cada cinco devueltos (41%) entraron a México por la ciudad guatemalteca de Tecún Umán, en segunda instancia por La Mesilla (25%) y en tercer lugar por El Ceibo (16%). Se observan algunas diferencias según país de procedencia: los guatemaltecos entraron a México principalmente por La Mesilla (44%), los hondureños por Tecún Umán (52%), al igual que los salvadoreños (64%).
- Los lugares de cruce a México coinciden, en términos generales, con los utilizados por el flujo de devueltos por las autoridades migratorias mexicanas.
- El grupo está compuesto principalmente por hombres (93%), las mujeres apenas alcanzan un 7%. El mayor porcentaje de ellas se presenta en El Salvador (11%) seguido por Guatemala y Honduras con alrededor de (6%). En comparación con el flujo de centroamericanos devueltos por las autoridades migratorias mexicanas la participación de las mujeres es ligeramente menor.
- Al igual que en el flujo de centroamericanos devueltos por México, se trata de población joven en edades plenamente activas: 44% tienen entre 20 y 29 años de edad y 34% entre 30 y 39 años. Existen algunas diferencias por país de nacimiento. Entre los guatemaltecos la mayor proporción se encuentra entre los grupos de 20 a 29 años de edad (52%). En cambio, los hondureños se concentran en el rango de 30 a 39 años (45%). El caso de los salvadoreños, aunque su estructura y distribución es similar a la de la población general, llama la atención su mayor proporción relativa en edades más maduras de 40 a 49 años (16%).
- Menos del 4% de los guatemaltecos no sabe leer y escribir, una proporción que supera a la que prevalece entre los hondureños y salvadoreños.
- Uno de cada dos devueltos se declara casado o unido (50%). Según país de nacimiento se observan algunas diferencias, mientras en Honduras tres de cada cinco

se encuentran unidos (61%), en Guatemala apenas dos de cada cinco (43%) se encuentran en esa misma situación. El Salvador muestra una distribución similar a la evidenciada por la población en general (47%).

- Una característica que prevalece entre los migrantes centroamericanos es su bajo nivel de escolaridad. Sin embargo, resulta relativamente elevada la proporción del flujo de salvadoreños con secundaria completa o más (55%), en comparación con las proporciones correspondientes a los otros países (31% los guatemaltecos y 18% los hondureños).
- Ocho de cada diez devueltos centroamericanos (83%) permanecen a lo más una semana en la frontera norte de México antes de cruzar a Estados Unidos. El estado mexicano más utilizado para internarse en territorio estadounidense es Tamaulipas (58%).
- Nueve de cada diez devueltos (98%) pasó al menos una noche en la frontera norte de México antes de cruzar a Estados Unidos. De ellos 39% se alojó en un lugar proporcionado por el “pollero” y 27% en hotel o casa de huéspedes.
- Más de dos de cada tres de los salvadoreños (79%) y guatemaltecos (73%) utilizaron “pollero” para cruzar a Estados Unidos; en contraste, dos de cada cinco hondureños (40%) declaró haberlo utilizado.
- Tres de cada cinco migrantes (56%) son detenidos por las autoridades de Estados Unidos en la calle o carretera. Según país de nacimiento se observan algunas diferencias, mientras que para los de Honduras uno de cada cinco fueron retenidos en el trabajo (21%), los guatemaltecos casi uno de cada diez (10%) se encuentran en esa misma situación y para los de El Salvador fueron uno de cada veinte (5%).
- Cinco de cada diez de los centroamericanos devueltos por las autoridades migratorias de Estados Unidos (52%) intentarán regresar a ese país: 15% lo harán en los próximos 30 días y 37% en un plazo mayor no definido (algún día).
- Tres de cada cinco de los centroamericanos devueltos por las autoridades de Estados Unidos (59%) permanecieron en ese país más de un año. Se observan algunas diferencias por país de nacimiento. El mayor porcentaje se presenta entre los salvadoreños con 67%, seguido por los hondureños con 63%, y finalmente los guatemaltecos con 51%.
- Los estados que sobresalen como el lugar donde permanecieron el mayor tiempo en Estados Unidos son Texas (36%) y California (12%).

- Tres de cada cinco devueltos (61%) declaró que trabajó en Estados Unidos. Este dato permite afirmar que se trata de un flujo migratorio laboral que ya estaba establecido en el país de llegada, a diferencia de los devueltos por México, donde la mayoría no cuenta con experiencia laboral en el país de tránsito o de llegada.
- Dos de cada cinco devueltos trabajaron en la construcción (41%) y un porcentaje menor lo hizo en los servicios diversos (38%). No se observan diferencias significativas según país de nacimiento.

Según el tiempo que permanecieron en Estados Unidos hasta ser detenidos, destacan las siguientes características:

- El grupo que permaneció hasta un mes presenta una mayor proporción de jóvenes de 15 a 29 años (71%). Por el contrario, en el grupo de mayor permanencia predominan los de 30 y más años (54%).
- Respecto a la condición de hablante del idioma inglés, destaca en el grupo de mayor permanencia en Estados Unidos una mayor proporción de migrantes centroamericanos que hablaban el idioma 38%, frente a un 10% del grupo de menor estancia en dicho país.
- En cuanto a su situación conyugal, el grupo de mayor permanencia presenta una mayor proporción de casados o unidos (53%) y, en consecuencia, de jefes de hogar (60%). En contraste, en el grupo de menor permanencia en Estados Unidos ambas condiciones fueron menos frecuentes (42% en ambos indicadores).
- Según el lugar de detención por parte de las autoridades migratorias estadounidenses, en el grupo de los que permanecieron más tiempo en ese país casi 34% declaró haber sido detenido en la casa o en el trabajo. En cambio, en el grupo de hasta un mes, la proporción para esos mismos lugares de detención fue sólo de 3%.
- En relación con el estado de mayor estancia en Estados Unidos, destaca en el grupo de mayor permanencia una mayor diversificación de las entidades en que residieron los migrantes centroamericanos. En contraste, entre los que permanecieron hasta un mes, la mayoría se quedó en Texas (64%) o Arizona (26%).
- Por último, en el grupo que permaneció más tiempo en Estados Unidos, la mayoría trabajó en ese país (86%), en sectores como la construcción (41%), los servicios diversos (38%) y la manufactura (8%). En oposición, el grupo de hasta un mes prácticamente no trabajó en dicho país (1%).

7.1 Migrantes centroamericanos devueltos por las autoridades migratorias estadounidenses, 2011.
Características del lugar de residencia, según país de nacimiento, flujo total entrevistado

CARACTERÍSTICAS DEL LUGAR DE RESIDENCIA	ABSOLUTOS				PORCENTAJES			
	TOTAL	PAÍS DE NACIMIENTO		TOTAL	PAÍS DE NACIMIENTO		TOTAL	
		GUATEMALA	HONDURAS		EL SALVADOR	GUATEMALA		HONDURAS
POBLACIÓN TOTAL	68,923	30,061	22,298	16,564	100.0	43.6	32.4	24.0
TRIMESTRE EN EL QUE FUE ENTREVISTADO	68,923	30,061	22,298	16,564	100.0	100.0	100.0	100.0
Enero-marzo	15,107	6,707	4,531	3,869	21.9	22.3	20.3	23.4
Abril-junio	18,286	8,199	5,621	4,466	26.5	27.3	25.2	27.0
Julio-septiembre	18,692	7,829	6,565	4,298	27.1	26.0	29.4	25.9
Octubre-diciembre	16,838	7,327	5,581	3,931	24.4	24.4	25.0	23.7
PAÍS DE RESIDENCIA	68,923	30,061	22,298	16,564	100.0	100.0	100.0	100.0
Guatemala	28,385	28,385	--	--	41.2	94.4	--	--
Honduras	7,945	--	7,945	--	11.5	--	35.6	--
El Salvador	4,972	--	--	4,972	7.2	--	--	30.0
Estados Unidos	27,524	1,613	14,353	11,558	39.9	5.4	64.4	69.8
México	97 *	63 *	--	34 *	0.1	0.2	--	0.2
POBLACIÓN RESIDENTE EN CENTROAMÉRICA	41,301	28,385	7,945	4,972	100.0	68.7	19.2	12.0
TIPO DE LOCALIDAD DE RESIDENCIA	41,301	28,385	7,945	4,972	100.0	100.0	100.0	100.0
Urbana	23,918	16,418	5,661	1,840	58.1	57.8	71.2	38.0
No urbana	17,256	11,967	2,284	3,005	41.9	42.2	28.8	62.0
No especificado	127 *	--	--	127 *	NC	--	--	NC
CONDICIÓN LABORAL EN EL LUGAR DE RESIDENCIA	41,301	28,385	7,945	4,972	100.0	100.0	100.0	100.0
Nunca ha trabajado	11,773	8,503	1,548	1,722	28.5	30.0	19.5	34.6
Sí ha trabajado	29,528	19,881	6,397	3,250	71.5	70.0	80.5	65.4
Sí trabajó ¹	28,515	18,971	6,337	3,208	69.0	66.8	79.8	64.5
No trabajó ¹	1,013	911	60 *	42 *	2.5	3.2	0.8	0.8

¹ Se refiere a la condición laboral en los 30 días anteriores al viaje a México.

Nota: Los porcentajes se estiman respecto al total de respuestas válidas, omitiendo los no especificados para los cuales no existe un cálculo y se indican como NC (No Calculado).

-- Sin registro.

* Datos expandidos de muestras menores a 30 observaciones o casos.

7.2 Migrantes centroamericanos devueltos por las autoridades migratorias estadounidenses, 2011.
Características sociodemográficas, según país de nacimiento, flujo total entrevistado

CARACTERÍSTICAS SOCIODEMOGRÁFICAS	ABSOLUTOS				PORCENTAJES			
	TOTAL	PAÍS DE NACIMIENTO			TOTAL	PAÍS DE NACIMIENTO		
		GUATEMALA	HONDURAS	EL SALVADOR		GUATEMALA	HONDURAS	EL SALVADOR
POBLACIÓN TOTAL	68,923	30,061	22,298	16,564	100.0	43.6	32.4	24.0
SEXO	68,923	30,061	22,298	16,564	100.0	100.0	100.0	100.0
Hombres	63,881	28,152	20,927	14,802	92.7	93.6	93.9	89.4
Mujeres	5,042	1,909	1,371	1,762	7.3	6.4	6.1	10.6
GRUPOS DE EDAD	68,923	30,061	22,298	16,564	100.0	100.0	100.0	100.0
15 a 19 años	5,943	3,560	1,432	952	8.6	11.8	6.4	5.7
20 a 29 años	30,563	15,633	8,496	6,433	44.3	52.0	38.1	38.8
30 a 39 años	23,477	7,823	10,116	5,538	34.1	26.0	45.4	33.4
40 a 49 años	7,106	2,454	2,002	2,649	10.3	8.2	9.0	16.0
50 años y más	1,835	592	252 *	992	2.7	2.0	1.1	6.0
CONDICIÓN DE HABLANTE DE LENGUA INDÍGENA	68,923	30,061	22,298	16,564	100.0	100.0	100.0	100.0
Hablante	10,256	10,126	31 *	98 *	14.9	33.7	0.1	0.6
No hablante	58,638	19,905	22,266	16,466	85.1	66.3	99.9	99.4
No especificado	30 *	30 *	--	--	NC	NC	--	--
CONDICIÓN DE HABLANTE DEL IDIOMA INGLÉS	68,923	30,061	22,298	16,564	100.0	100.0	100.0	100.0
Hablante	20,325	9,281	4,028	7,016	29.5	30.9	18.1	42.4
No hablante	48,551	20,733	18,270	9,548	70.5	69.1	81.9	57.6
No especificado	47 *	47 *	--	--	NC	NC	--	--
CONDICIÓN DE ALFABETISMO	68,923	30,061	22,298	16,564	100.0	100.0	100.0	100.0
Sabe leer y escribir	67,157	28,935	22,077	16,146	97.4	96.3	99.0	97.5
No sabe leer y escribir	1,766	1,127	221 *	418	2.6	3.7	1.0	2.5

Continúa

7.2 Migrantes centroamericanos devueltos por las autoridades migratorias estadounidenses, 2011.
Características sociodemográficas, según país de nacimiento, flujo total entrevistado

CARACTERÍSTICAS SOCIODEMGRÁFICAS	ABSOLUTOS					PORCENTAJES				
	TOTAL		PAÍS DE NACIMIENTO			TOTAL		PAÍS DE NACIMIENTO		
	GUATEMALA	HONDURAS	GUATEMALA	HONDURAS	EL SALVADOR	GUATEMALA	HONDURAS	EL SALVADOR	EL SALVADOR	
NIVEL DE INSTRUCCIÓN	68,923	30,061	22,298	16,564	100.0	100.0	100.0	100.0	100.0	
Sin instrucción	3,916	2,332	331 *	1,253	5.7	7.9	1.5	7.6	7.6	
Primaria incompleta	20,287	8,067	9,354	2,866	29.6	27.2	42.0	17.3	17.3	
Primaria completa	10,429	7,902	681	1,845	15.2	26.7	3.1	11.2	11.2	
Secundaria incompleta	11,670	2,182	8,033	1,455	17.0	7.4	36.0	8.8	8.8	
Secundaria completa	8,337	4,187	136 *	4,015	12.2	14.1	0.6	24.3	24.3	
Más de secundaria completa	13,815	4,977	3,754	5,084	20.2	16.8	16.8	30.8	30.8	
No especificado	469	414 *	9 *	46 *	NC	NC	NC	NC	NC	
SITUACIÓN CONYUGAL	68,923	30,061	22,298	16,564	100.0	100.0	100.0	100.0	100.0	
Unido ¹	34,233	12,785	13,640	7,809	49.7	42.5	61.2	47.1	47.1	
No unido ²	34,690	17,277	8,658	8,755	50.3	57.5	38.8	52.9	52.9	
RELACIÓN DE PARENTESCO EN EL HOGAR	68,923	30,061	22,298	16,564	100.0	100.0	100.0	100.0	100.0	
Jefe(a)	37,395	15,050	13,067	9,278	54.5	50.3	58.8	56.3	56.3	
Esposo(a)	1,822	526	720	575	2.7	1.8	3.2	3.5	3.5	
Hijo(a)	22,326	13,470	4,924	3,931	32.5	45.0	22.2	23.8	23.8	
Otro parentesco ³	7,120	903	3,511	2,706	10.4	3.0	15.8	16.4	16.4	
No especificado	261 *	112 *	76 *	73 *	NC	NC	NC	NC	NC	

¹ Incluye a los casados o en unión libre.

² Incluye a solteros, separados, viudos y divorciados.

³ Incluye otro parentesco y sin relación de parentesco.

Nota: Los porcentajes se estiman respecto al total de respuestas válidas, omitiendo los no especificados para los cuales no existe un cálculo y se indican como NC (No Calculado).

-- Sin registro.

* Datos expandidos de muestras menores a 30 observaciones o casos.

7.3 Migrantes centroamericanos devueltos por las autoridades migratorias estadounidenses, 2011.
Características de cruce por México, según país de nacimiento, flujo total entrevistado

CARACTERÍSTICAS DE CRUCE POR MÉXICO	ABSOLUTOS				PORCENTAJES				
	TOTAL	PAÍS DE NACIMIENTO		TOTAL	PAÍS DE NACIMIENTO		TOTAL	PAÍS DE NACIMIENTO	
		GUATEMALA	HONDURAS		EL SALVADOR	GUATEMALA		HONDURAS	EL SALVADOR
POBLACIÓN TOTAL	68,923	30,061	22,298	16,564	100.0	43.6	32.4	24.0	100.0
Ciudad GUATEMALTECA DE CRUCE A MÉXICO	68,923	30,061	22,298	16,564	100.0	100.0	100.0	100.0	100.0
Tecún Umán (San Marcos)	25,412	6,413	11,622	7,377	40.6	22.3	52.1	63.7	63.7
El Carmen (San Marcos)	4,639	4,566	28 *	44 *	7.4	15.9	0.1	0.4	0.4
La Mesilla (Huehuetenango)	15,741	12,655	812	2,274	25.2	44.1	3.6	19.6	19.6
Gracias a Dios (Huehuetenango)	5,231	2,329	2,515	387	8.4	8.1	11.3	3.3	3.3
Bethel (El Petén)	242 *	153 *	10 *	79 *	0.4	0.5	0.0	0.7	0.7
El Ceibo (El Petén)	10,270	1,924	7,166	1,180	16.4	6.7	32.1	10.2	10.2
Otra ciudad	397	331 *	28 *	38 *	0.6	1.2	0.1	0.3	0.3
Entró a México vía aérea o por mar	642	324 *	116 *	202 *	1.0	1.1	0.5	1.7	1.7
No especificado	6,349	1,367	--	4,983	NC	NC	--	NC	NC
CONDICIÓN DE EXPERIENCIA MIGRATORIA									
LABORAL PREVIA EN MÉXICO	68,923	30,061	22,298	16,564	100.0	100.0	100.0	100.0	100.0
Con experiencia migratoria previa	1,204	1,143	41 *	20 *	1.8	3.9	0.2	0.1	0.1
Sin experiencia migratoria previa	67,338	28,537	22,256	16,544	98.2	96.1	99.8	99.9	99.9
No especificado	381 *	381 *	--	--	NC	NC	--	--	--
MEDIO DE TRANSPORTE PARA LLEGAR A LA FRONTERA NORTE DE MÉXICO	68,923	30,061	22,298	16,564	100.0	100.0	100.0	100.0	100.0
Autobús o camioneta	44,343	20,921	16,841	6,581	64.7	69.7	75.5	40.4	40.4
Caminando	15,186	5,485	563	9,137	22.1	18.3	2.5	56.1	56.1
Automóvil y tráiler o camión de carga	7,984	2,764	4,883	337 *	11.6	9.2	21.9	2.1	2.1
Ferrocarril	396 *	374 *	10 *	11 *	0.6	1.2	0.0	0.1	0.1
Avión	158 *	128 *	--	30 *	0.2	0.4	--	0.2	0.2
Otro medio de transporte	520	339 *	--	181 *	0.8	1.1	--	1.1	1.1
No especificado	336	49 *	--	287 *	NC	NC	--	NC	NC

Continúa

7.3 Migrantes centroamericanos devueltos por las autoridades migratorias estadounidenses, 2011.
Características de cruce por México, según país de nacimiento, flujo total entrevistado

CARACTERÍSTICAS DE CRUCE POR MÉXICO	ABSOLUTOS				PORCENTAJES				
	TOTAL	PAÍS DE NACIMIENTO		TOTAL	PAÍS DE NACIMIENTO		TOTAL	PAÍS DE NACIMIENTO	
		GUATEMALA	HONDURAS		EL SALVADOR	GUATEMALA		HONDURAS	EL SALVADOR
Ciudad Mexicana de cruce a Estados Unidos	68,923	30,061	22,298	16,564	100.0	100.0	100.0	100.0	100.0
Tijuana (B.C.)	4,551	1,601	1,234	1,716	7.1	5.6	5.5	12.7	12.7
Mexicali (B.C.)	1,797	322 *	1,176	299 *	2.8	1.1	5.3	2.2	2.2
El Sásabe (Son.)	10,756	10,470	--	286 *	16.8	36.9	--	2.1	2.1
Nogales (Son.)	1,884	1,137	607	141 *	2.9	4.0	2.7	1.0	1.0
Naco (Son.)	49 *	49 *	--	--	0.1	0.2	--	--	--
Agua Prieta (Son.)	2,213	1,149	49 *	1,015	3.4	4.1	0.2	7.5	7.5
Ciudad Juárez (Chih.)	461	357 *	75 *	29 *	0.7	1.3	0.3	0.2	0.2
Piedras Negras (Coah.)	3,186	1,145	772	1,270	5.0	4.0	3.5	9.4	9.4
Nuevo Laredo (Tamps.)	14,895	2,369	10,713	1,813	23.2	8.3	48.0	13.4	13.4
Reynosa (Tamps.)	15,523	6,533	4,036	4,954	24.2	23.0	18.1	36.7	36.7
Matamoros (Tamps.)	6,492	1,429	3,452	1,610	10.1	5.0	15.5	11.9	11.9
Otras ciudades	2,370	1,813	185 *	372	3.7	6.4	0.8	2.8	2.8
No especificado	4,746	1,686	--	3,060	NC	NC	--	NC	NC
Tiempo que permaneció en la ciudad Mexicana fronteriza con Estados Unidos	68,923	30,061	22,298	16,564	100.0	100.0	100.0	100.0	100.0
Hasta 24 horas	7,640	5,069	139 *	2,433	11.4	17.2	0.6	15.9	15.9
Más de 1 día a 1 semana	48,199	17,628	20,875	9,697	71.8	59.8	93.6	63.3	63.3
Más de 1 semana a 1 mes	10,712	6,600	1,142	2,971	16.0	22.4	5.1	19.4	19.4
Más de 1 mes a 1 año	487	150 *	128 *	209 *	0.7	0.5	0.6	1.4	1.4
Más de 1 año	50 *	21 *	15 *	14 *	0.1	0.1	0.1	0.1	0.1
No especificado	1,834	594	--	1,240	NC	NC	--	NC	NC

Continúa

7.3 Migrantes centroamericanos devueltos por las autoridades migratorias estadounidenses, 2011.
Características de cruce por México, según país de nacimiento, flujo total entrevistado

CARACTERÍSTICAS DE CRUCE POR MÉXICO	ABSOLUTOS				PORCENTAJES				
	TOTAL	PAÍS DE NACIMIENTO		TOTAL	PAÍS DE NACIMIENTO		TOTAL	PAÍS DE NACIMIENTO	
		GUATEMALA	HONDURAS		EL SALVADOR	GUATEMALA		HONDURAS	EL SALVADOR
LUGAR DONDE PASÓ LA NOCHE ANTES DE CRUZAR A ESTADOS UNIDOS									
Sí pasó la noche en la ciudad fronteriza mexicana	66,640	28,417	22,255	15,968	98.1	95.7	100.0	100.0	100.0
Lugar proporcionado por el "pollero"	26,736	11,589	5,857	9,290	39.4	39.0	26.3	58.1	23.8
Hotel o casa de huéspedes	18,509	11,123	3,583	3,803	27.2	37.5	16.1	44.6	1.1
En la calle	10,311	214 *	9,927	169 *	15.2	0.7	44.6	10.5	7.8
Casa de familiares o amigos	5,322	1,735	2,340	1,248	7.8	5.8	10.5	3.9	5.2
Casa de migrante/otros albergues o casa de asistencia	1,963	909	432	622	2.9	3.1	1.9	0.1	0.1
Otro lugar	3,800	2,848	116 *	836	5.6	9.6	0.5	NC	NC
No pasó ninguna noche en la ciudad	1,296	1,279	--	17 *	1.9	4.3	--	NC	NC
No especificado	987	365 *	43 *	579	NC	NC	NC	NC	NC
CONDICIÓN DE DOCUMENTOS PARA CRUZAR A ESTADOS UNIDOS									
Con documento migratorio	68,923	30,061	22,298	16,564	100.0	100.0	100.0	100.0	100.0
Sin documento migratorio	299 *	230 *	18 *	51 *	0.4	0.8	0.1	99.9	99.7
No especificado	68,311	29,555	22,280	16,476	99.6	99.2	NC	NC	NC
	313 *	276 *	--	36 *	NC	NC	--	NC	NC
USO DE "POLLERO" PARA CRUZAR A ESTADOS UNIDOS									
Usó "pollero"	68,923	30,061	22,298	16,564	100.0	100.0	100.0	100.0	100.0
No usó "pollero"	43,800	21,816	8,942	13,041	63.8	73.0	40.1	59.9	21.0
No especificado	24,885	8,056	13,356	3,473	36.2	27.0	59.9	NC	NC
	239 *	190 *	--	49 *	NC	NC	--	NC	NC

Continúa

7.3 Migrantes centroamericanos devueltos por las autoridades migratorias estadounidenses, 2011.
Características de cruce por México, según país de nacimiento, flujo total entrevistado

CARACTERÍSTICAS DE CRUCE POR MÉXICO	ABSOLUTOS			PORCENTAJES			
	TOTAL	PAÍS DE NACIMIENTO		TOTAL	PAÍS DE NACIMIENTO		
		GUATEMALA	HONDURAS		EL SALVADOR	GUATEMALA	HONDURAS
CONDICIÓN DE EXPERIENCIA MIGRATORIA							
LABORAL PREVIA EN ESTADOS UNIDOS ¹	68,923	30,061	22,298	16,564	100.0	100.0	100.0
Con experiencia migratoria previa	12,659	7,235	1,084	4,340	24.4	4.9	26.2
Sin experiencia migratoria previa	55,828	22,446	21,171	12,212	81.5	95.1	73.8
No especificado	436 *	381 *	43 *	12 *	NC	NC	NC
LUGAR DONDE LO DETUVIERON LAS AUTORIDADES MIGRATORIAS ESTADOUNIDENSES							
Calle o carretera	68,923	30,061	22,298	16,564	100.0	100.0	100.0
Cruzando el río o la línea fronteriza	38,252	13,930	14,277	10,045	55.8	64.0	60.7
Casa	11,406	8,405	173 *	2,829	16.6	28.3	17.1
Trabajo	8,609	2,881	3,243	2,484	12.6	9.7	15.0
Tren	8,298	2,876	4,605	817	12.1	9.7	4.9
Otro lugar	174 *	121 *	--	53 *	0.3	0.4	0.3
No especificado	1,774	1,447	--	327	2.6	4.9	2.0
	410 *	402 *	--	8 *	NC	NC	NC
REINTENTO DE CRUCE A ESTADOS UNIDOS	68,923	30,061	22,298	16,564	100.0	100.0	100.0
Reintentará cruzar	31,308	12,292	11,491	7,525	52.1	52.7	51.9
En los próximos 30 días	9,130	4,967	1,910	2,253	15.2	21.3	15.5
Algún día	22,178	7,325	9,581	5,272	36.9	31.4	36.4
No reintentará cruzar	28,793	11,013	10,806	6,973	47.9	47.3	48.1
No especificado	8,822	6,756	--	2,066	NC	NC	NC

¹ Incluye a los que usaron México para llegar a Estados Unidos.

Nota: Los porcentajes se estiman respecto al total de respuestas válidas, omitiendo los no especificados para los cuales no existe un cálculo y se indican como NC (No Calculado).

-- Sin registro.

* Datos expandidos de muestras menores a 30 observaciones o casos.

7.4 Migrantes centroamericanos devueltos por las autoridades migratorias estadounidenses, 2011.
Experiencia migratoria en Estados Unidos, según país de nacimiento, flujo total entrevistado

EXPERIENCIA MIGRATORIA EN ESTADOS UNIDOS	ABSOLUTOS				PORCENTAJES			
	TOTAL	PAÍS DE NACIMIENTO		TOTAL	PAÍS DE NACIMIENTO		TOTAL	EL SALVADOR
		GUATEMALA	HONDURAS		GUATEMALA	HONDURAS		
POBLACIÓN TOTAL	68,923	30,061	22,298	16,564	100.0	43.6	32.4	24.0
ESTADO DE MAYOR TIEMPO DE ESTANCIA EN ESTADOS UNIDOS	68,923	30,061	22,298	16,564	100.0	100.0	100.0	100.0
Texas	24,140	9,008	9,294	5,839	35.6	30.9	41.9	35.6
California	7,823	3,574	1,667	2,582	11.6	12.3	7.5	15.7
Arizona	7,343	5,438	1,262	643	10.8	18.7	5.7	3.9
Florida	5,762	2,247	3,171	344	8.5	7.7	14.3	2.1
Virginia	4,299	1,030	1,705	1,563	6.3	3.5	7.7	9.5
Nueva York	3,845	528	2,067	1,251	5.7	1.8	9.3	7.6
Carolina del Norte	1,883	376	836	672	2.8	1.3	3.8	4.1
Georgia	1,855	1,392	102 *	362	2.7	4.8	0.5	2.2
Otro estado estadounidense	10,773	5,545	2,065	3,162	15.9	19.0	9.3	19.3
No especificado	1,200	924	129 *	147 *	NC	NC	NC	NC
TIEMPO QUE PERMANECIÓ EN ESTADOS UNIDOS HASTA SER DETENIDO	68,923	30,061	22,298	16,564	100.0	100.0	100.0	100.0
Hasta 15 días	8,761	5,496	2,829	436	12.8	18.5	12.7	2.6
Más de 15 días a 1 mes	11,265	5,358	3,897	2,011	16.4	18.0	17.5	12.2
Más de 1 mes a 3 meses	5,534	2,453	879	2,203	8.1	8.2	3.9	13.3
Más de 3 meses a 1 año	2,680	1,241	664	776	3.9	4.2	3.0	4.7
Más de 1 año a 5 años	14,083	5,529	6,172	2,382	20.5	18.6	27.7	14.4
Más de 5 años	26,264	9,669	7,857	8,738	38.3	32.5	35.2	52.8
No especificado	335 *	317 *	--	18 *	NC	NC	--	NC
CONDICIÓN LABORAL EN ESTADOS UNIDOS	68,923	30,061	22,298	16,564	100.0	100.0	100.0	100.0
Trabajo	41,650	15,995	14,675	10,979	61.1	54.4	66.2	66.3
No trabajo	26,498	13,432	7,493	5,574	38.9	45.6	33.8	33.7
No especificado	775	635	129 *	11 *	NC	NC	NC	NC

Continúa

7.4 Migrantes centroamericanos devueltos por las autoridades migratorias estadounidenses, 2011.
Experiencia migratoria en Estados Unidos, según país de nacimiento, flujo total entrevistado

EXPERIENCIA MIGRATORIA EN ESTADOS UNIDOS	ABSOLUTOS			PORCENTAJES				
	TOTAL	PAÍS DE NACIMIENTO		TOTAL	PAÍS DE NACIMIENTO			
		GUATEMALA	HONDURAS		EL SALVADOR	GUATEMALA	HONDURAS	EL SALVADOR
POBLACION QUE TRABAJÓ EN ESTADOS UNIDOS	41,650	15,995	14,675	10,979	100.0	38.4	35.2	26.4
SECTOR DE ACTIVIDAD EN ESTADOS UNIDOS	41,650	15,995	14,675	10,979	100.0	100.0	100.0	100.0
Agropecuario	1,086	632	214 *	241 *	2.6	4.0	1.5	2.2
Manufactura	3,476	1,920	670	886	8.4	12.1	8.1	4.6
Construcción	17,140	6,175	6,465	4,500	41.3	39.0	44.1	41.1
Comercio	1,021	617	138 *	266 *	2.5	3.9	0.9	2.4
Transporte	321 *	167 *	37 *	117 *	0.8	1.1	0.2	1.1
Servicios domésticos	2,562	694	1,574	294 *	6.2	4.4	10.7	2.7
Servicios diversos	15,879	5,642	5,578	4,658	38.3	35.6	38.0	42.5
No especificado	164 *	147 *	--	17 *	NC	NC	--	NC
OFICIO O PROFESIÓN EN ESTADOS UNIDOS	41,650	15,995	14,675	10,979	100.0	100.0	100.0	100.0
Trabajadores agropecuarios	1,046	646	231 *	168 *	2.5	4.1	1.6	1.5
Trabajadores industriales	13,636	5,495	3,664	4,477	32.9	34.7	25.0	40.8
Trabajadores en la construcción	15,252	5,474	6,241	3,537	36.8	34.6	42.5	32.3
Comerciantes	559	306 *	115 *	139 *	1.3	1.9	0.8	1.3
Vendedor ambulante	33 *	33 *	--	--	0.1	0.2	--	--
Trabajadores en servicios domésticos	2,771	815	1,667	289 *	6.7	5.1	11.4	2.6
Trabajadores en servicios diversos	7,438	2,594	2,703	2,141	17.9	16.4	18.4	19.5
Profesionistas, técnicos y personal administrativo	744	480	54 *	210 *	1.8	3.0	0.4	1.9
No especificado	170 *	153 *	--	17 *	NC	NC	--	NC

Continúa

7.4 Migrantes centroamericanos devueltos por las autoridades migratorias estadounidenses, 2011.
Experiencia migratoria en Estados Unidos, según país de nacimiento, flujo total entrevistado

EXPERIENCIA MIGRATORIA EN ESTADOS UNIDOS	ABSOLUTOS				PORCENTAJES				
	TOTAL	PAÍS DE NACIMIENTO		TOTAL	PAÍS DE NACIMIENTO		TOTAL		
		GUATEMALA	HONDURAS		EL SALVADOR	GUATEMALA		HONDURAS	EL SALVADOR
INGRESO RECIBIDO EN DÓLARES AL MES									
TRABAJADO EN ESTADOS UNIDOS	41,650	15,995	14,675	10,979	100.0	100.0	100.0	100.0	100.0
De 1 a 500 dólares	296 *	180 *	--	116 *	0.7	1.2	--	1.1	1.1
Más de 500 a 1,000 dólares	1,090	781	158 *	151 *	2.7	5.1	1.1	1.4	1.4
Más de 1,000 a 1,500 dólares	5,809	2,873	1,131	1,805	14.2	18.8	7.7	16.5	16.5
Más de 1,500 a 2,000 dólares	15,756	5,352	6,518	3,886	38.5	35.0	44.4	35.5	35.5
Más de 2,000 dólares	17,953	6,102	6,868	4,984	43.9	39.9	46.8	45.6	45.6
No especificado	747	708	--	38 *	NC	NC	--	NC	NC

Nota: Los porcentajes se estiman respecto al total de respuestas válidas, omitiendo los no especificados para los cuales no existe un cálculo y se indican como NC (No Calculado).
-- Sin registro.

* Datos expandidos de muestras menores a 30 observaciones o casos.

7.5 Migrantes centroamericanos devueltos por las autoridades migratorias estadounidenses, 2011.
Características del lugar de residencia, según país de nacimiento, flujo que permaneció en Estados Unidos hasta 1 mes¹

CARACTERÍSTICAS DEL LUGAR DE RESIDENCIA	ABSOLUTOS			PORCENTAJES				
	TOTAL	PAÍS DE NACIMIENTO		TOTAL	PAÍS DE NACIMIENTO			
		GUATEMALA	HONDURAS		EL SALVADOR	GUATEMALA	HONDURAS	EL SALVADOR
POBLACIÓN TOTAL	20,026	10,854	6,726	2,447	100.0	54.2	33.6	12.2
TRIMESTRE EN EL QUE FUE ENTREVISTADO	20,026	10,854	6,726	2,447	100.0	100.0	100.0	100.0
Enero-marzo	3,925	2,294	1,267	364	19.6	21.1	18.8	14.9
Abril-junio	5,834	3,216	1,712	906	29.1	29.6	25.5	37.0
Julio-septiembre	5,967	2,959	2,378	630	29.8	27.3	35.4	25.7
Octubre-diciembre	4,300	2,385	1,368	547	21.5	22.0	20.3	22.4
PAÍS DE RESIDENCIA	20,026	10,854	6,726	2,447	100.0	100.0	100.0	100.0
Guatemala	10,792	10,792	--	--	53.9	99.4	--	--
Honduras	6,660	--	6,660	--	33.3	--	99.0	--
El Salvador	2,412	--	--	2,412	12.0	--	--	98.6
Estados Unidos	122 *	36 *	66 *	20 *	0.6	0.3	1.0	0.8
México	40 *	25 *	--	14 *	0.2	0.2	--	0.6
POBLACIÓN RESIDENTE EN CENTROAMÉRICA	19,864	10,792	6,660	2,412	100.0	54.3	33.5	12.1
TIPO DE LOCALIDAD DE RESIDENCIA	19,864	10,792	6,660	2,412	100.0	100.0	100.0	100.0
Urbana	11,517	5,869	4,769	879	58.2	54.4	71.6	37.5
No urbana	8,277	4,923	1,891	1,463	41.8	45.6	28.4	62.5
No especificado	70 *	--	--	70 *	NC	--	--	NC
CONDICIÓN LABORAL EN EL LUGAR DE RESIDENCIA	19,864	10,792	6,660	2,412	100.0	100.0	100.0	100.0
Nunca ha trabajado	4,688	2,428	1,370	891	23.6	22.5	20.6	36.9
Sí ha trabajado	15,175	8,364	5,290	1,521	76.4	77.5	79.4	63.1
Sí trabajó ²	14,648	7,928	5,241	1,479	73.7	73.5	78.7	61.3
No trabajo ²	527	436	49 *	42 *	2.7	4.0	0.7	1.7

¹ No incluye a los que no especificaron su tiempo de estancia en Estados Unidos.

² Se refiere a la condición laboral en los 30 días anteriores al viaje a México.

Nota: Los porcentajes se estiman respecto al total de respuestas válidas, omitiendo los no especificados para los cuales no existe un cálculo y se indican como NC (No Calculado).

-- Sin registro.

* Datos expandidos de muestras menores a 30 observaciones o casos.

7.6 Migrantes centroamericanos devueltos por las autoridades migratorias estadounidenses, 2011.
Características sociodemográficas, según país de nacimiento, flujo que permaneció en Estados Unidos hasta 1 mes ¹

CARACTERÍSTICAS SOCIODEMOGRÁFICAS	ABSOLUTOS					PORCENTAJES		
	TOTAL	PAÍS DE NACIMIENTO			TOTAL	PAÍS DE NACIMIENTO		
		GUATEMALA	HONDURAS	EL SALVADOR		GUATEMALA	HONDURAS	
POBLACIÓN TOTAL	20,026	10,854	6,726	2,447	100.0	54.2	33.6	12.2
SEXO	20,026	10,854	6,726	2,447	100.0	100.0	100.0	100.0
Hombres	18,063	9,894	6,314	1,855	90.2	91.2	93.9	75.8
Mujeres	1,963	960	412	591	9.8	8.8	6.1	24.2
GRUPOS DE EDAD	20,026	10,854	6,726	2,447	100.0	100.0	100.0	100.0
15 a 19 años	3,796	2,302	1,236	257 *	19.0	21.2	18.4	10.5
20 a 29 años	10,429	5,789	3,328	1,312	52.1	53.3	49.5	53.6
30 a 39 años	4,589	2,004	1,932	653	22.9	18.5	28.7	26.7
40 a 49 años	1,020	652	187 *	181 *	5.1	6.0	2.8	7.4
50 años y más	192 *	107 *	42 *	43 *	1.0	1.0	0.6	1.8
CONDICIÓN DE HABLANTE DE LENGUA INDÍGENA	20,026	10,854	6,726	2,447	100.0	100.0	100.0	100.0
Hablante	4,066	4,028	31 *	7 *	20.3	37.2	0.5	0.3
No hablante	15,943	6,809	6,694	2,439	79.7	62.8	99.5	99.7
No especificado	17 *	17 *	--	--	NC	NC	--	--
CONDICIÓN DE HABLANTE DEL IDIOMA INGLÉS	20,026	10,854	6,726	2,447	100.0	100.0	100.0	100.0
Hablante	2,025	1,370	228 *	427	10.1	12.6	3.4	17.5
No hablante	17,984	9,467	6,498	2,019	89.9	87.4	96.6	82.5
No especificado	17 *	17 *	--	--	NC	NC	--	--
CONDICIÓN DE ALFABETISMO	20,026	10,854	6,726	2,447	100.0	100.0	100.0	100.0
Sabe leer y escribir	19,298	10,327	6,596	2,375	96.4	95.1	98.1	97.1
No sabe leer y escribir	728	527	129 *	72 *	3.6	4.9	1.9	2.9

Continúa

7.6 Migrantes centroamericanos devueltos por las autoridades migratorias estadounidenses, 2011.
Características sociodemográficas, según país de nacimiento, flujo que permaneció en Estados Unidos hasta 1 mes ¹

CARACTERÍSTICAS SOCIODEMOGRÁFICAS	ABSOLUTOS			PORCENTAJES			
	TOTAL	PAÍS DE NACIMIENTO		TOTAL	PAÍS DE NACIMIENTO		
		GUATEMALA	HONDURAS		EL SALVADOR	GUATEMALA	HONDURAS
NIVEL DE INSTRUCCIÓN	20,026	10,854	6,726	2,447	100.0	100.0	100.0
Sin instrucción	1,385	1,019	129 *	237 *	6.9	9.4	1.9
Primaria incompleta	5,930	3,099	2,479	353	29.7	28.7	36.9
Primaria completa	3,339	2,795	176 *	368	16.7	25.9	2.6
Secundaria incompleta	3,006	612	2,223	171 *	15.1	5.7	33.1
Secundaria completa	1,723	1,209	12 *	501	8.6	11.2	0.2
Más de secundaria completa	4,589	2,067	1,705	817	23.0	19.1	25.4
No especificado	53 *	53 *	--	--	NC	NC	--
SITUACIÓN CONYUGAL	20,026	10,854	6,726	2,447	100.0	100.0	100.0
Unido ²	8,355	4,409	2,885	1,061	41.7	40.6	42.9
No unido ³	11,670	6,445	3,840	1,386	58.3	59.4	57.1
RELACIÓN DE PARENTESCO EN EL HOGAR	20,026	10,854	6,726	2,447	100.0	100.0	100.0
Jefe(a)	8,381	4,553	2,731	1,098	42.0	42.1	40.7
Esposo(a)	573	234 *	185 *	154 *	2.9	2.2	2.7
Hijo(a)	9,162	5,646	2,569	947	45.9	52.2	38.3
Otro parentesco ⁴	1,860	385 *	1,228	247 *	9.3	3.6	18.3
No especificado	49 *	36 *	13 *	--	NC	NC	NC

¹ No incluye a los que no especificaron su tiempo de estancia en Estados Unidos.

² Incluye a los casados o en unión libre.

³ Incluye a solteros, separados, viudos y divorciados.

⁴ Incluye otro parentesco y sin relación de parentesco.

Nota: Los porcentajes se estiman respecto al total de respuestas válidas, omitiendo los no especificados para los cuales no existe un cálculo y se indican como NC (No Calculado).

-- Sin registro.

* Datos expandidos de muestras menores a 30 observaciones o casos.

7.7 Migrantes centroamericanos devueltos por las autoridades migratorias estadounidenses, 2011.
Características de cruce por México, según país de nacimiento, flujo que permaneció en Estados Unidos hasta 1 mes ¹

CARACTERÍSTICAS DE CRUCE POR MÉXICO	ABSOLUTOS				PORCENTAJES				
	TOTAL	PAÍS DE NACIMIENTO		TOTAL	PAÍS DE NACIMIENTO		TOTAL	PAÍS DE NACIMIENTO	
		GUATEMALA	HONDURAS		EL SALVADOR	GUATEMALA		HONDURAS	EL SALVADOR
POBLACIÓN TOTAL	20,026	10,854	6,726	2,447	100.0	54.2	33.6	12.2	
CIUDAD GUATEMALTECA DE CRUCE A MÉXICO	20,026	10,854	6,726	2,447	100.0	100.0	100.0	100.0	
Tecún Umán (San Marcos)	6,579	1,857	3,773	949	34.9	17.8	56.1	57.4	
El Carmen (San Marcos)	2,282	2,255	12 *	15 *	12.1	21.6	0.2	0.9	
La Mesilla (Huehuetenango)	4,761	4,200	206 *	355	25.3	40.2	3.1	21.5	
Gracias a Dios (Huehuetenango)	2,134	1,226	755	154 *	11.3	11.7	11.2	9.3	
Bethel (El Petén)	92 *	68 *	10 *	15 *	0.5	0.6	0.1	0.9	
El Ceibo (El Petén)	2,774	677	1,946	151 *	14.7	6.5	28.9	9.2	
Otra ciudad	142 *	142 *	--	--	0.8	1.4	--	--	
Entró a México vía aérea o por mar	63 *	25 *	24 *	14 *	0.3	0.2	0.4	0.9	
No especificado	1,198	406 *	--	792	NC	NC	--	NC	
CONDICIÓN DE EXPERIENCIA MIGRATORIA									
LABORAL PREVIA EN MÉXICO	20,026	10,854	6,726	2,447	100.0	100.0	100.0	100.0	
Con experiencia migratoria previa	470	445	25 *	--	2.3	4.1	0.4	--	
Sin experiencia migratoria previa	19,527	10,381	6,700	2,447	97.7	95.9	99.6	100.0	
No especificado	29 *	29 *	--	--	NC	NC	--	--	
MEDIO DE TRANSPORTE PARA LLEGAR									
A LA FRONTERA NORTE DE MÉXICO	20,026	10,854	6,726	2,447	100.0	100.0	100.0	100.0	
Autobús o camioneta	13,611	7,621	5,046	943	68.0	70.2	75.0	38.6	
Caminando	3,582	2,043	93 *	1,447	17.9	18.8	1.4	59.1	
Automóvil y tráiler o camión de carga	2,496	901	1,587	9 *	12.5	8.3	23.6	0.3	
Ferrocarril	179 *	179 *	--	--	0.9	1.7	--	--	
Otro medio de transporte	157 *	109 *	--	48 *	0.8	1.0	--	2.0	

Continúa

7.7 Migrantes centroamericanos devueltos por las autoridades migratorias estadounidenses, 2011.
Características de cruce por México, según país de nacimiento, flujo que permaneció en Estados Unidos hasta 1 mes¹

CARACTERÍSTICAS DE CRUCE POR MÉXICO	ABSOLUTOS				PORCENTAJES				
	TOTAL	PAÍS DE NACIMIENTO		TOTAL	PAÍS DE NACIMIENTO		TOTAL	PAÍS DE NACIMIENTO	
		GUATEMALA	HONDURAS		EL SALVADOR	GUATEMALA		HONDURAS	EL SALVADOR
CIDAD MEXICANA DE CRUCE A ESTADOS UNIDOS	20,026	10,854	6,726	2,447	100.0	100.0	100.0	100.0	100.0
Tijuana (B.C.)	579	163 *	348 *	67 *	3.0	1.5	5.2	3.1	3.1
Mexicali (B.C.)	556	127 *	372 *	57 *	2.9	1.2	5.5	2.6	2.6
El Sásabe (Son.)	4,170	4,104	--	66 *	21.5	38.9	--	3.0	3.0
Nogales (Son.)	402	207 *	134 *	61 *	2.1	2.0	2.0	2.8	2.8
Naco (Son.)	29 *	29 *	--	--	0.1	0.3	--	--	--
Agua Prieta (Son.)	233 *	130 *	12 *	92 *	1.2	1.2	0.2	4.3	4.3
Ciudad Juárez (Chih.)	32 *	8 *	12 *	11 *	0.2	0.1	0.2	0.5	0.5
Piedras Negras (Coah.)	443	257 *	116 *	70 *	2.3	2.4	1.7	3.2	3.2
Nuevo Laredo (Tamps.)	4,921	809	4,007	105 *	25.3	7.7	59.6	4.9	4.9
Reynosa (Tamps.)	6,040	3,618	1,015	1,407	31.1	34.3	15.1	65.1	65.1
Matamoros (Tamps.)	1,133	289 *	697	147 *	5.8	2.7	10.4	6.8	6.8
Otras ciudades	891	800	12 *	78 *	4.6	7.6	0.2	3.6	3.6
No especificado	597	313 *	--	284 *	NC	NC	--	NC	NC
TIEMPO QUE PERMANECIÓ EN LA CIUDAD MEXICANA FRONTERIZA CON ESTADOS UNIDOS	20,026	10,854	6,726	2,447	100.0	100.0	100.0	100.0	100.0
Hasta 24 horas	1,533	1,289	49 *	196 *	7.7	12.0	0.7	8.1	8.1
Más de 1 día a 1 semana	13,993	6,161	6,330	1,502	70.3	57.2	94.1	62.0	62.0
Más de 1 semana a 1 mes	4,238	3,240	305 *	693	21.3	30.1	4.5	28.6	28.6
Más de 1 mes a 1 año	133 *	72 *	42 *	19 *	0.7	0.7	0.6	0.8	0.8
Más de 1 año	14 *	--	--	14 *	0.1	--	--	0.6	0.6
No especificado	115 *	92 *	--	23 *	NC	NC	--	NC	NC

Continúa

7.7 Migrantes centroamericanos devueltos por las autoridades migratorias estadounidenses, 2011.
Características de cruce por México, según país de nacimiento, flujo que permaneció en Estados Unidos hasta 1 mes ¹

CARACTERÍSTICAS DE CRUCE POR MÉXICO	ABSOLUTOS				PORCENTAJES				
	TOTAL	PAÍS DE NACIMIENTO		TOTAL	PAÍS DE NACIMIENTO		TOTAL	PAÍS DE NACIMIENTO	
		GUATEMALA	HONDURAS		EL SALVADOR	GUATEMALA		HONDURAS	EL SALVADOR
LUGAR DONDE PASÓ LA NOCHE ANTES DE CRUZAR A ESTADOS UNIDOS	20,026	10,854	6,726	2,447	100.0	100.0	100.0	100.0	100.0
Si pasó la noche en la ciudad fronteriza mexicana	19,601	10,452	6,726	2,423	98.4	97.0	100.0	100.0	100.0
Lugar proporcionado por el "pollero"	7,777	4,881	1,350	1,545	39.0	45.3	20.1	63.8	63.8
Hotel o casa de huéspedes	4,675	3,364	937	373	23.5	31.2	13.9	15.4	15.4
En la calle	3,708	91 *	3,582	35 *	18.6	0.8	53.3	1.5	1.5
Casa de familiares o amigos	1,286	365 *	715	206 *	6.5	3.4	10.6	8.5	8.5
Casa de migrante/otros albergues o casa de asistencia	478	278 *	74 *	125 *	2.4	2.6	1.1	5.2	5.2
Otro lugar	1,678	1,473	67 *	138 *	8.4	13.7	1.0	5.7	5.7
No pasó ninguna noche en la ciudad	323 *	323 *	--	--	1.6	3.0	--	--	--
No especificado	102 *	79 *	--	24 *	NC	NC	--	NC	NC
CONDICIÓN DE DOCUMENTOS PARA CRUZAR A ESTADOS UNIDOS	20,026	10,854	6,726	2,447	100.0	100.0	100.0	100.0	100.0
Con documento migratorio	36 *	36 *	--	--	0.2	0.3	--	--	--
Sin documento migratorio	19,990	10,818	6,726	2,447	99.8	99.7	100.0	100.0	100.0
USO DE "POLLERO" PARA CRUZAR A ESTADOS UNIDOS	20,026	10,854	6,726	2,447	100.0	100.0	100.0	100.0	100.0
Usó "pollero"	12,303	8,385	2,044	1,873	61.4	77.3	30.4	76.6	76.6
No usó "pollero"	7,723	2,469	4,681	573	38.6	22.7	69.6	23.4	23.4
CONDICIÓN DE EXPERIENCIA MIGRATORIA LABORAL PREVIA EN ESTADOS UNIDOS ²	20,026	10,854	6,726	2,447	100.0	100.0	100.0	100.0	100.0
Con experiencia migratoria previa	3,989	2,994	207 *	789	20.0	27.7	3.1	32.2	32.2
Sin experiencia migratoria previa	15,977	7,815	6,504	1,658	80.0	72.3	96.9	67.8	67.8
No especificado	59 *	45 *	15 *	--	NC	NC	NC	NC	--

Continúa

7.7 Migrantes centroamericanos devueltos por las autoridades migratorias estadounidenses, 2011.
Características de cruce por México, según país de nacimiento, flujo que permaneció en Estados Unidos hasta 1 mes ¹

CARACTERÍSTICAS DE CRUCE POR MÉXICO	ABSOLUTOS			PORCENTAJES			
	TOTAL	PAÍS DE NACIMIENTO		TOTAL	PAÍS DE NACIMIENTO		
		GUATEMALA	HONDURAS		EL SALVADOR	GUATEMALA	HONDURAS
LUGAR DONDE LO DEVUVERON LAS AUTORIDADES MIGRATORIAS ESTADOUNIDENSES							
Calle o carretera	11,003	3,583	6,485	936	55.2	33.3	96.4
Cruzando el río o la línea fronteriza	8,177	6,644	123 *	1,410	41.1	61.8	1.8
Casa	453 *	317 *	73 *	63 *	2.3	3.0	1.1
Trabajo	106 *	61 *	45 *	--	0.5	0.6	0.7
Tren	71 *	41 *	--	30 *	0.4	0.4	--
Otro lugar	106 *	97 *	--	8 *	0.5	0.9	--
No especificado	109 *	109 *	--	--	NC	NC	--
REINTENTO DE CRUCE A ESTADOS UNIDOS	20,026	10,854	6,726	2,447	100.0	100.0	100.0
Reintentará cruzar	8,896	4,375	3,478	1,043	51.6	52.1	51.7
En los próximos 30 días	2,610	1,650	615	345	15.1	19.7	9.1
Algún día	6,286	2,725	2,863	698	36.4	32.5	42.6
No reintentará cruzar	8,360	4,020	3,248	1,092	48.4	47.9	48.3
No especificado	2,770	2,458	--	311	NC	NC	--

¹ No incluye a los que no especificaron su tiempo de estancia en Estados Unidos.

² Incluye a los que usaron México para llegar a Estados Unidos.

Nota: Los porcentajes se estiman respecto al total de respuestas válidas, omitiendo los no especificados para los cuales no existe un cálculo y se indican como NC (No Calculado).
-- Sin registro.

* Datos expandidos de muestras menores a 30 observaciones o casos.

7.8 Migrantes centroamericanos devueltos por las autoridades migratorias estadounidenses, 2011.
Experiencia migratoria en Estados Unidos, según país de nacimiento, flujo que permaneció en Estados Unidos hasta 1 mes ¹

EXPERIENCIA MIGRATORIA EN ESTADOS UNIDOS	ABSOLUTOS				PORCENTAJES			
	TOTAL	PAÍS DE NACIMIENTO		TOTAL	PAÍS DE NACIMIENTO		TOTAL	
		GUATEMALA	HONDURAS		EL SALVADOR	GUATEMALA		HONDURAS
POBLACIÓN TOTAL	20,026	10,854	6,726	2,447	100.0	54.2	33.6	12.2
ESTADO DE MAYOR TIEMPO DE ESTANCIA EN ESTADOS UNIDOS	20,026	10,854	6,726	2,447	100.0	100.0	100.0	100.0
Texas	12,413	5,203	5,203	1,907	64.4	51.5	78.9	79.6
California	738	308 *	350 *	80 *	3.8	3.0	5.3	3.3
Arizona	5,048	4,225	488	336 *	26.2	41.0	7.4	14.0
Florida	543	274 *	269 *	--	2.8	2.7	4.1	--
Virginia	56 *	--	36 *	20 *	0.3	--	0.5	0.8
Nueva York	192 *	7 *	185 *	--	1.0	0.1	2.8	--
Carolina del Norte	17	--	17 *	--	0.1	--	0.3	--
Georgia	25 *	25 *	--	--	0.1	0.2	--	--
Otro estado estadounidense	255 *	155 *	47 *	52 *	1.3	1.5	0.7	2.2
No especificado	737	557	129 *	51 *	NC	NC	NC	NC
TIEMPO QUE PERMANECIÓ EN ESTADOS UNIDOS HASTA SER DETENIDO	20,026	10,854	6,726	2,447	100.0	100.0	100.0	100.0
Hasta 15 días	8,761	5,496	2,829	436	43.7	50.6	42.1	17.8
Más de 15 días a 1 mes	11,265	5,358	3,897	2,011	56.3	49.4	57.9	82.2
CONDICIÓN LABORAL EN ESTADOS UNIDOS	20,026	10,854	6,726	2,447	100.0	100.0	100.0	100.0
Trabajo	120 *	45 *	55 *	20 *	0.6	0.4	0.8	0.8
No trabajo	19,438	10,481	6,541	2,415	99.4	99.6	99.2	99.2
No especificado	468	327 *	129 *	11 *	NC	NC	NC	NC

Continúa

7.8 Migrantes centroamericanos devueltos por las autoridades migratorias estadounidenses, 2011.
Experiencia migratoria en Estados Unidos, según país de nacimiento, flujo que permaneció en Estados Unidos hasta 1 mes ¹

EXPERIENCIA MIGRATORIA EN ESTADOS UNIDOS	ABSOLUTOS					PORCENTAJES					
	TOTAL	PAÍS DE NACIMIENTO			TOTAL	PAÍS DE NACIMIENTO					
		GUATEMALA	HONDURAS	EL SALVADOR		GUATEMALA	HONDURAS	EL SALVADOR			
POBLACION QUE TRABAJÓ EN ESTADOS UNIDOS	120	45 *	55 *	20 *	100.0	37.4	45.8	16.8	100.0	100.0	100.0
SECTOR DE ACTIVIDAD EN ESTADOS UNIDOS	120 *	45 *	55 *	20 *	100.0	100.0	100.0	100.0	100.0	100.0	100.0
Manufactura	22 *	22 *	--	--	17.9	48.0	--	--	--	--	--
Construcción	29 *	10 *	19 *	--	24.4	22.9	34.6	--	--	--	--
Servicios domésticos	36 *	--	36 *	--	29.9	--	65.4	--	--	--	--
Servicios diversos	33 *	13 *	--	20 *	27.7	29.1	--	--	100.0	--	100.0
OFICIO O PROFESIÓN EN ESTADOS UNIDOS	120 *	45 *	55 *	20 *	100.0	100.0	100.0	100.0	100.0	100.0	100.0
Trabajadores industriales	22 *	22 *	--	--	17.9	48.0	--	--	--	--	--
Trabajadores en la construcción	29 *	10 *	19 *	--	24.4	22.9	34.6	--	--	--	--
Trabajadores en servicios domésticos	36 *	--	36 *	--	29.9	--	65.4	--	--	--	--
Trabajadores en servicios diversos	33 *	13 *	--	20 *	27.7	29.1	--	--	100.0	--	100.0
INGRESO RECIBIDO EN DÓLARES AL MES	120 *	45 *	55 *	20 *	100.0	100.0	100.0	100.0	100.0	100.0	100.0
TRABAJADO EN ESTADOS UNIDOS	10 *	10 *	--	--	8.6	22.9	--	--	--	--	--
Más de 500 a 1,000 dólares	27 *	8 *	19 *	--	22.2	17.1	34.6	--	--	--	--
Más de 1,500 a 2,000 dólares	83 *	27 *	36 *	20 *	69.2	60.0	65.4	--	--	--	100.0

¹ No incluye a los que no especificaron su tiempo de estancia en Estados Unidos.

Nota: Los porcentajes se estiman respecto al total de respuestas válidas, omitiendo los no especificados para los cuales no existe un cálculo y se indican como NC (No Calculado).

-- Sin registro.

* Datos expandidos de muestras menores a 30 observaciones o casos.

7.9 Migrantes centroamericanos devueltos por las autoridades migratorias estadounidenses, 2011.
Características del lugar de residencia, según país de nacimiento, flujo que permaneció en Estados Unidos más de 1 mes¹

CARACTERÍSTICAS DEL LUGAR DE RESIDENCIA	ABSOLUTOS				PORCENTAJES				
	TOTAL	PAÍS DE NACIMIENTO		TOTAL	PAÍS DE NACIMIENTO		TOTAL	PAÍS DE NACIMIENTO	
		GUATEMALA	HONDURAS		EL SALVADOR	GUATEMALA		HONDURAS	EL SALVADOR
POBLACIÓN TOTAL	48,562	18,890	15,572	14,099	100.0	38.9	32.1	29.0	
TRIMESTRE EN EL QUE FUE ENTREVISTADO	48,562	18,890	15,572	14,099	100.0	100.0	100.0	100.0	
Enero-marzo	11,152	4,383	3,264	3,505	23.0	23.2	21.0	24.9	
Abril-junio	12,255	4,786	3,909	3,560	25.2	25.3	25.1	25.3	
Julio-septiembre	12,674	4,820	4,187	3,668	26.1	25.5	26.9	26.0	
Octubre-diciembre	12,480	4,902	4,213	3,366	25.7	25.9	27.1	23.9	
PAÍS DE RESIDENCIA	48,562	18,890	15,572	14,099	100.0	100.0	100.0	100.0	
Guatemala	17,276	17,276	--	--	35.6	91.5	--	--	
Honduras	1,285	--	1,285	--	2.6	--	8.3	--	
El Salvador	2,542	--	--	2,542	5.2	--	--	18.0	
Estados Unidos	27,402	1,577	14,287	11,538	56.4	8.3	91.7	81.8	
México	58 *	38 *	--	20 *	0.1	0.2	--	0.1	
POBLACIÓN RESIDENTE EN CENTROAMÉRICA	21,102	17,276	1,285	2,542	100.0	81.9	6.1	12.0	
TIPO DE LOCALIDAD DE RESIDENCIA	21,102	17,276	1,285	2,542	100.0	100.0	100.0	100.0	
Urbana	12,231	10,378	892	961	58.1	60.1	69.4	38.7	
No urbana	8,814	6,897	393 *	1,524	41.9	39.9	30.6	61.3	
No especificado	57 *	--	--	57 *	NC	--	--	NC	
CONDICIÓN LABORAL EN EL LUGAR DE RESIDENCIA	21,102	17,276	1,285	2,542	100.0	100.0	100.0	100.0	
Nunca ha trabajado	6,955	5,945	178 *	831	33.0	34.4	13.9	32.7	
Sí ha trabajado	14,148	11,330	1,107	1,710	67.0	65.6	86.1	67.3	
Sí trabajó ²	13,662	10,856	1,096	1,710	64.7	62.8	85.3	67.3	
No trabajó ²	485	475	11 *	--	2.3	2.7	0.8	--	

¹ No incluye a los que no especificaron su tiempo de estancia en Estados Unidos.

² Se refiere a la condición laboral en los 30 días anteriores al viaje a México.

Nota: Los porcentajes se estiman respecto al total de respuestas válidas, omitiendo los no especificados para los cuales no existe un cálculo y se indican como NC (No Calculado).

-- Sin registro.

* Datos expandidos de muestras menores a 30 observaciones o casos.

7.10 Migrantes centroamericanos devueltos por las autoridades migratorias estadounidenses, 2011.
Características sociodemográficas, según país de nacimiento, flujo que permaneció en Estados Unidos más de 1 mes¹

CARACTERÍSTICAS SOCIODEMOGRÁFICAS	ABSOLUTOS			PORCENTAJES				
	TOTAL	PAÍS DE NACIMIENTO		TOTAL	PAÍS DE NACIMIENTO			
		GUATEMALA	HONDURAS		EL SALVADOR	GUATEMALA	HONDURAS	EL SALVADOR
POBLACIÓN TOTAL	48,562	18,890	15,572	14,099	100.0	38.9	32.1	29.0
SEXO	48,562	18,890	15,572	14,099	100.0	100.0	100.0	100.0
Hombres	45,612	18,071	14,613	12,928	93.9	95.7	93.8	91.7
Mujeres	2,950	819	959	1,171	6.1	4.3	6.2	8.3
GRUPOS DE EDAD	48,562	18,890	15,572	14,099	100.0	100.0	100.0	100.0
15 a 19 años	2,147	1,257	196 *	694	4.4	6.7	1.3	4.9
20 a 29 años	20,081	9,791	5,168	5,121	41.4	51.8	33.2	36.3
30 a 39 años	18,636	5,585	8,184	4,866	38.4	29.6	52.6	34.5
40 a 49 años	6,065	1,781	1,816	2,469	12.5	9.4	11.7	17.5
50 años y más	1,634	476	209 *	949	3.4	2.5	1.3	6.7
CONDICIÓN DE HABLANTE DE LENGUA INDÍGENA	48,562	18,890	15,572	14,099	100.0	100.0	100.0	100.0
Hablante	6,093	6,002	--	91 *	12.6	31.8	--	0.6
No hablante	42,456	12,876	15,572	14,008	87.4	68.2	100.0	99.4
No especificado	13 *	13 *	--	--	NC	NC	--	--
CONDICIÓN DE HABLANTE DEL IDIOMA INGLÉS	48,562	18,890	15,572	14,099	100.0	100.0	100.0	100.0
Hablante	18,267	7,878	3,800	6,589	37.6	41.8	24.4	46.7
No hablante	30,265	10,982	11,772	7,511	62.4	58.2	75.6	53.3
No especificado	30 *	30 *	--	--	NC	NC	--	--
CONDICIÓN DE ALFABETISMO	48,562	18,890	15,572	14,099	100.0	100.0	100.0	100.0
Sabe leer y escribir	47,555	18,303	15,481	13,771	97.9	96.9	99.4	97.7
No sabe leer y escribir	1,007	587	92 *	328	2.1	3.1	0.6	2.3

Continúa

7.10 Migrantes centroamericanos devueltos por las autoridades migratorias estadounidenses, 2011.
Características sociodemográficas, según país de nacimiento, flujo que permaneció en Estados Unidos más de 1 mes ¹

CARACTERÍSTICAS SOCIODEMGRÁFICAS	ABSOLUTOS					PORCENTAJES				
	TOTAL	PAÍS DE NACIMIENTO			TOTAL	PAÍS DE NACIMIENTO				
		GUATEMALA	HONDURAS	EL SALVADOR		GUATEMALA	HONDURAS	EL SALVADOR		
NIVEL DE INSTRUCCIÓN	48,562	18,890	15,572	14,099	100.0	100.0	100.0	100.0	100.0	
Sin instrucción	2,479	1,279	202 *	998	5.1	6.9	1.3	7.1		
Primaria incompleta	14,229	4,841	6,875	2,513	29.6	26.1	44.2	17.9		
Primaria completa	7,044	5,062	505	1,477	14.6	27.3	3.2	10.5		
Secundaria incompleta	8,654	1,561	5,810	1,283	18.0	8.4	37.3	9.1		
Secundaria completa	6,529	2,892	123 *	3,514	13.6	15.6	0.8	25.0		
Más de secundaria completa	9,210	2,894	2,049	4,267	19.1	15.6	13.2	30.4		
No especificado	416 *	361 *	9 *	46 *	NC	NC	NC	NC		
SITUACIÓN CONYUGAL	48,562	18,890	15,572	14,099	100.0	100.0	100.0	100.0		
Unido ²	25,743	8,259	10,755	6,729	53.0	43.7	69.1	47.7		
No unido ³	22,819	10,632	4,817	7,370	47.0	56.3	30.9	52.3		
RELACIÓN DE PARENTESCO EN EL HOGAR	48,562	18,890	15,572	14,099	100.0	100.0	100.0	100.0		
Jefe(a)	28,823	10,324	10,336	8,163	59.6	54.9	66.6	58.2		
Espos(a)	1,225 *	268 *	536	421	2.5	1.4	3.5	3.0		
Hijo(a)	13,043	7,704	2,355	2,984	27.0	40.9	15.2	21.3		
Otro parentesco ⁴	5,260	518	2,283	2,458	10.9	2.8	14.7	17.5		
No especificado	211 *	76 *	62 *	73 *	NC	NC	NC	NC		

¹ No incluye a los que no especificaron su tiempo de estancia en Estados Unidos.

² Incluye a los casados o en unión libre.

³ Incluye a solteros, separados, viudos y divorciados.

⁴ Incluye otro parentesco y sin relación de parentesco.

Nota: Los porcentajes se estiman respecto al total de respuestas válidas, omitiendo los no especificados para los cuales no existe un cálculo y se indican como NC (No Calculado).

-- Sin registro.

* Datos expandidos de muestras menores a 30 observaciones o casos.

7.11 Migrantes centroamericanos devueltos por las autoridades migratorias estadounidenses, 2011.
Características de cruce por México, según país de nacimiento, flujo que permaneció en Estados Unidos más de 1 mes¹

CARACTERÍSTICAS DE CRUCE POR MÉXICO	ABSOLUTOS				PORCENTAJES				
	TOTAL	PAÍS DE NACIMIENTO		TOTAL	PAÍS DE NACIMIENTO		TOTAL	PAÍS DE NACIMIENTO	
		GUATEMALA	HONDURAS		EL SALVADOR	GUATEMALA		HONDURAS	EL SALVADOR
POBLACIÓN TOTAL	48,562	18,890	15,572	14,099	100.0	38.9	32.1	29.0	100.0
Ciudad Guatemala de cruce a México	48,562	18,890	15,572	14,099	100.0	100.0	100.0	100.0	100.0
Tectún Umán (San Marcos)	18,781	4,521	7,849	6,410	43.3	25.2	50.4	64.7	64.7
El Carmen (San Marcos)	2,316	2,271	16 *	29 *	5.3	12.7	0.1	0.3	0.3
La Mesilla (Huehuetenango)	10,882	8,357	606	1,919	25.1	46.6	3.9	19.4	19.4
Gracias a Dios (Huehuetenango)	3,048	1,054	1,761	232 *	7.0	5.9	11.3	2.3	2.3
Bethel (El Petén)	150 *	86 *	--	64 *	0.3	0.5	--	0.6	0.6
El Ceibo (El Petén)	7,399	1,151	5,220	1,029	17.0	6.4	33.5	10.4	10.4
Otra ciudad	255 *	189 *	28 *	38 *	0.6	1.1	0.2	0.4	0.4
Entró a México vía aérea o por mar	580	299 *	93 *	188 *	1.3	1.7	0.6	1.9	1.9
No especificado	5,151	961	--	4,190	NC	NC	--	NC	NC
CONDICIÓN DE EXPERIENCIA MIGRATORIA	48,562	18,890	15,572	14,099	100.0	100.0	100.0	100.0	100.0
LABORAL PREVIA EN MÉXICO	734	698	16 *	20 *	1.5	3.7	0.1	0.1	0.1
Con experiencia migratoria previa	47,783	18,147	15,556	14,079	98.5	96.3	99.9	99.9	99.9
Sin experiencia migratoria previa	45 *	45 *	--	--	NC	NC	--	--	--
No especificado									
MEDIO DE TRANSPORTE PARA LLEGAR A LA FRONTERA NORTE DE MÉXICO	48,562	18,890	15,572	14,099	100.0	100.0	100.0	100.0	100.0
Autobús o camioneta	30,452	13,020	11,795	5,637	63.1	69.0	75.7	40.8	40.8
Caminando	11,573	3,430	471	7,673	24.0	18.2	3.0	55.5	55.5
Automóvil y tráiler o camión de carga	5,488	1,864	3,296	328 *	11.4	9.9	21.2	2.4	2.4
Ferrocarril	209 *	187 *	10 *	11 *	0.4	1.0	0.1	0.1	0.1
Avión	158 *	128 *	--	30 *	0.3	0.7	--	0.2	0.2
Otro medio de transporte	363	229 *	--	133 *	0.8	1.2	--	1.0	1.0
No especificado	318	32 *	--	287 *	NC	NC	--	NC	NC

Continúa

7.11 Migrantes centroamericanos devueltos por las autoridades migratorias estadounidenses, 2011.
Características de cruce por México, según país de nacimiento, flujo que permaneció en Estados Unidos más de 1 mes ¹

CARACTERÍSTICAS DE CRUCE POR MÉXICO	ABSOLUTOS						PORCENTAJES					
	TOTAL	PAÍS DE NACIMIENTO				TOTAL	PAÍS DE NACIMIENTO					
		GUATEMALA	HONDURAS	EL SALVADOR	EL SALVADOR		GUATEMALA	HONDURAS	EL SALVADOR			
Ciudad Mexicana de cruce a Estados Unidos	48,562	18,890	15,572	14,099	100.0	100.0	100.0	100.0	100.0	100.0	100.0	
Tijuana (B.C.)	3,972	1,438	885	1,649	8.9	8.2	5.7	14.6	8.2	5.7	14.6	
Mexicali (B.C.)	1,241	195 *	804	242 *	2.8	1.1	5.2	2.1	1.1	5.2	2.1	
El Sásabe (Son.)	6,512	6,292	--	220 *	14.6	35.8	--	1.9	35.8	--	1.9	
Nogales (Son.)	1,482	929	473	79 *	3.3	5.3	3.0	0.7	5.3	3.0	0.7	
Naco (Son.)	20 *	20 *	--	--	0.0	0.1	--	--	0.1	--	--	
Agua Prieta (Son.)	1,980	1,020	37 *	923	4.5	5.8	0.2	8.2	5.8	0.2	8.2	
Ciudad Juárez (Chih.)	429	349 *	63 *	17 *	1.0	2.0	0.4	0.2	2.0	0.4	0.2	
Piedras Negras (Coah.)	2,743	887	656	1,200	6.2	5.0	4.2	10.6	5.0	4.2	10.6	
Nuevo Laredo (Tamps.)	9,908	1,495	6,706	1,708	22.3	8.5	43.1	15.1	8.5	43.1	15.1	
Reynosa (Tamps.)	9,421	2,872	3,021	3,528	21.2	16.3	19.4	31.2	16.3	19.4	31.2	
Matamoros (Tamps.)	5,328	1,110	2,755	1,463	12.0	6.3	17.7	12.9	6.3	17.7	12.9	
Otras ciudades	1,433	967	172 *	293 *	3.2	5.5	1.1	2.6	5.5	1.1	2.6	
No especificado	4,091	1,315	--	2,776	NC	NC	--	NC	NC	--	NC	
Tiempo que permaneció en la ciudad Mexicana fronteriza con Estados Unidos	48,562	18,890	15,572	14,099	100.0	100.0	100.0	100.0	100.0	100.0	100.0	
Hasta 24 horas	6,098	3,770	90 *	2,237	13.0	20.4	0.6	17.4	20.4	0.6	17.4	
Más de 1 día a 1 semana	34,119	11,380	14,545	8,195	72.7	61.7	93.4	63.6	61.7	93.4	63.6	
Más de 1 semana a 1 mes	6,307	3,210	837	2,260	13.4	17.4	5.4	17.5	17.4	5.4	17.5	
Más de 1 mes a 1 año	341 *	66 *	85 *	190 *	0.7	0.4	0.5	1.5	0.4	0.5	1.5	
Más de 1 año	36 *	21 *	15 *	--	0.1	0.1	0.1	--	0.1	0.1	--	
No especificado	1,661	444	--	1,217	NC	NC	--	NC	NC	--	NC	

Continúa

7.11 Migrantes centroamericanos devueltos por las autoridades migratorias estadounidenses, 2011.
Características de cruce por México, según país de nacimiento, flujo que permaneció en Estados Unidos más de 1 mes¹

CARACTERÍSTICAS DE CRUCE POR MÉXICO	ABSOLUTOS			PORCENTAJES			
	TOTAL	PAÍS DE NACIMIENTO		TOTAL	PAÍS DE NACIMIENTO		
		GUATEMALA	HONDURAS		EL SALVADOR	GUATEMALA	HONDURAS
LUGAR DONDE PASÓ LA NOCHE ANTES DE CRUZAR A ESTADOS UNIDOS	48,562	18,890	15,572	14,099	100.0	100.0	100.0
Si pasó la noche en la ciudad fronteriza mexicana	46,823	17,766	15,530	13,527	98.0	100.0	99.9
Lugar proporcionado por el "pollero"	18,926	6,692	4,507	7,727	39.6	35.7	29.0
Hotel o casa de huéspedes	13,711	7,636	2,646	3,430	28.7	40.8	17.0
En la calle	6,603	124 *	6,346	134 *	13.8	0.7	40.9
Casa de familiares o amigos	4,022	1,356	1,625	1,041	8.4	7.2	10.5
Casa de migrante/otros albergues o casa de asistencia	1,473	618	358 *	497	3.1	3.3	2.3
Otro lugar	2,088	1,342	49 *	698	4.4	7.2	0.3
No pasó ninguna noche en la ciudad	973	956	--	17 *	2.0	5.1	--
No especificado	766	168 *	43 *	556	NC	NC	NC
CONDICIÓN DE DOCUMENTOS PARA CRUZAR A ESTADOS UNIDOS	48,562	18,890	15,572	14,099	100.0	100.0	100.0
Con documento migratorio	263 *	194 *	18 *	51 *	0.5	1.0	0.1
Sin documento migratorio	48,238	18,672	15,555	14,011	99.5	99.0	99.6
No especificado	60 *	24 *	--	36 *	NC	NC	NC
USO DE "POLLERO" PARA CRUZAR A ESTADOS UNIDOS	48,562	18,890	15,572	14,099	100.0	100.0	100.0
Usó "pollero"	31,314	13,267	6,898	11,150	64.6	70.4	44.3
No usó "pollero"	17,154	5,579	8,674	2,900	35.4	29.6	55.7
No especificado	94 *	44 *	--	49 *	NC	NC	--
CONDICIÓN DE EXPERIENCIA MIGRATORIA LABORAL PREVIA EN ESTADOS UNIDOS²	48,562	18,890	15,572	14,099	100.0	100.0	100.0
Con experiencia migratoria previa	8,642	4,231	878	3,533	17.8	22.4	5.6
Sin experiencia migratoria previa	39,851	14,631	14,666	10,554	82.2	77.6	94.4
No especificado	69 *	28 *	28 *	12 *	NC	NC	NC

Continúa

7.11 Migrantes centroamericanos devueltos por las autoridades migratorias estadounidenses, 2011.
Características de cruce por México, según país de nacimiento, flujo que permaneció en Estados Unidos más de 1 mes ¹

CARACTERÍSTICAS DE CRUCE POR MÉXICO	ABSOLUTOS						PORCENTAJES			
	TOTAL	PAÍS DE NACIMIENTO			TOTAL	PAÍS DE NACIMIENTO				
		GUATEMALA	HONDURAS	EL SALVADOR		GUATEMALA	HONDURAS	EL SALVADOR		
LUGAR DONDE LO DETUVIERON LAS AUTORIDADES										
MIGRATORIAS ESTADOUNIDENSES	48,562	18,890	15,572	14,099	100.0	100.0	100.0	100.0	100.0	100.0
Calle o carretera	27,231	10,330	7,792	9,110	56.1	54.8	50.0	64.7	64.7	64.7
Cruzando el río o la línea fronteriza	3,158	1,707	50 *	1,401	6.5	9.1	0.3	9.9	9.9	9.9
Casa	8,156	2,564	3,171	2,421	16.8	13.6	20.4	17.2	17.2	17.2
Trabajo	8,192	2,815	4,560	817	16.9	14.9	29.3	5.8	5.8	5.8
Tren	103 *	80 *	--	23 *	0.2	0.4	--	0.2	0.2	0.2
Otro lugar	1,668	1,349	--	319 *	3.4	7.2	--	2.3	2.3	2.3
No especificado	54 *	46 *	--	8 *	NC	NC	--	NC	NC	NC
REINTENTO DE CRUCE A ESTADOS UNIDOS	48,562	18,890	15,572	14,099	100.0	100.0	100.0	100.0	100.0	100.0
Reintentará cruzar	22,373	7,888	8,014	6,471	52.3	53.1	51.5	52.4	52.4	52.4
En los próximos 30 días	6,520	3,317	1,296	1,908	15.2	22.3	8.3	15.5	15.5	15.5
Algún día	15,853	4,572	6,718	4,563	37.1	30.8	43.1	37.0	37.0	37.0
No reintentará cruzar	20,409	6,977	7,558	5,874	47.7	46.9	48.5	47.6	47.6	47.6
No especificado	5,780	4,025	--	1,755	NC	NC	--	NC	NC	NC

¹ No incluye a los que no especificaron su tiempo de estancia en Estados Unidos.

² Incluye a los que usaron México para llegar a Estados Unidos.

Nota: Los porcentajes se estiman respecto al total de respuestas válidas, omitiendo los no especificados para los cuales no existe un cálculo y se indican como NC (No Calculado).

--Sin registro.

* Datos expandidos de muestras menores a 30 observaciones o casos.

712 Migrantes centroamericanos devueltos por las autoridades migratorias estadounidenses, 2011.
Experiencia migratoria en Estados Unidos, según país de nacimiento, flujo que permaneció en Estados Unidos más de 1 mes ¹

EXPERIENCIA MIGRATORIA EN ESTADOS UNIDOS	ABSOLUTOS			PORCENTAJES				
	TOTAL	PAÍS DE NACIMIENTO		TOTAL	PAÍS DE NACIMIENTO			
		GUATEMALA	HONDURAS		EL SALVADOR	GUATEMALA	HONDURAS	EL SALVADOR
POBLACIÓN TOTAL	48,562	18,890	15,572	14,099	100.0	38.9	32.1	29.0
ESTADO DE MAYOR TIEMPO DE ESTANCIA EN ESTADOS UNIDOS	48,562	18,890	15,572	14,099	100.0	100.0	100.0	100.0
Texas	11,698	3,695	4,090	3,913	24.2	19.6	26.3	27.9
California	7,084	3,266	1,317	2,502	14.6	17.3	8.5	17.9
Arizona	2,295	1,213	774	308 *	4.7	6.4	5.0	2.2
Florida	5,218	1,973	2,902	344	10.8	10.5	18.6	2.5
Virginia	4,243	1,030	1,669	1,543	8.8	5.5	10.7	11.0
Nueva York	3,654	521	1,882	1,251	7.5	2.8	12.1	8.9
Carolina del Norte	1,866	376	819	672	3.9	2.0	5.3	4.8
Georgia	1,830	1,366	102 *	362	3.8	7.3	0.7	2.6
Otro estado estadounidense	10,518	5,390	2,018	3,110	21.7	28.6	13.0	22.2
No especificado	155 *	59 *	--	96 *	NC	NC	--	NC
TIEMPO QUE PERMANECIÓ EN ESTADOS UNIDOS HASTA SER DETENIDO	48,562	18,890	15,572	14,099	100.0	100.0	100.0	100.0
Más de 1 mes a 3 meses	5,534	2,453	879	2,203	11.4	13.0	5.6	15.6
Más de 3 meses a 1 año	2,680	1,241	664	776	5.5	6.6	4.3	5.5
Más de 1 año a 5 años	14,083	5,529	6,172	2,382	29.0	29.3	39.6	16.9
Más de 5 años	26,264	9,669	7,857	8,738	54.1	51.2	50.5	62.0
CONDICIÓN LABORAL EN ESTADOS UNIDOS	48,562	18,890	15,572	14,099	100.0	100.0	100.0	100.0
Trabajó	41,520	15,940	14,620	10,959	85.5	84.4	93.9	77.7
No trabajó	7,042	2,950	952	3,140	14.5	15.6	6.1	22.3

Continúa

7.12 Migrantes centroamericanos devueltos por las autoridades migratorias estadounidenses, 2011.
Experiencia migratoria en Estados Unidos, según país de nacimiento, flujo que permaneció en Estados Unidos más de 1 mes ¹

	ABSOLUTOS				PORCENTAJES			
	EXPERIENCIA MIGRATORIA EN ESTADOS UNIDOS		PAÍS DE NACIMIENTO		TOTAL		PAÍS DE NACIMIENTO	
	TOTAL	GUATEMALA	HONDURAS	EL SALVADOR	GUATEMALA	HONDURAS	EL SALVADOR	
	41,520	15,940	14,620	10,959	100.0	38.4	35.2	26.4
POBLACION QUE TRABAJÓ EN ESTADOS UNIDOS	41,520	15,940	14,620	10,959	100.0	100.0	100.0	100.0
SECTOR DE ACTIVIDAD EN ESTADOS UNIDOS								
Agropecuaria	1,086	632	214 *	241 *	2.6	4.0	2.2	2.2
Manufactura	3,454	1,898	670	886	8.4	12.0	4.6	8.1
Construcción	17,101	6,155	6,446	4,500	41.4	39.0	44.1	41.1
Comercio	1,021	617	138 *	266 *	2.5	3.9	0.9	2.4
Transporte	321 *	167 *	37 *	117 *	0.8	1.1	0.2	1.1
Servicios domésticos	2,526	694	1,538	294 *	6.1	4.4	10.5	2.7
Servicios diversos	15,846	5,629	5,578	4,638	38.3	35.6	38.2	42.4
No especificado	164 *	147 *	--	17 *	NC	NC	--	NC
OFICIO O PROFESIÓN EN ESTADOS UNIDOS	41,520	15,940	14,620	10,959	100.0	100.0	100.0	100.0
Trabajadores agropecuarios	1,046	646	231 *	168 *	2.5	4.1	1.6	1.5
Trabajadores industriales	13,615	5,474	3,664	4,477	32.9	34.7	25.1	40.9
Trabajadores en la construcción	15,213	5,453	6,222	3,537	36.8	34.5	42.6	32.3
Comerciantes	559	306 *	115 *	139 *	1.4	1.9	0.8	1.3
Vendedor ambulante	33	33 *	--	--	0.1	0.2	--	--
Trabajadores en servicios domésticos	2,735	815	1,631	289 *	6.6	5.2	11.2	2.6
Trabajadores en servicios diversos	7,405	2,581	2,703	2,121	17.9	16.3	18.5	19.4
Profesionistas, técnicos y personal administrativo	744	480	54 *	210 *	1.8	3.0	0.4	1.9
No especificado	170 *	153 *	--	17 *	NC	NC	--	NC

Continúa

712 Migrantes centroamericanos devueltos por las autoridades migratorias estadounidenses, 2011.
Experiencia migratoria en Estados Unidos, según país de nacimiento, flujo que permaneció en Estados Unidos más de 1 mes ¹

EXPERIENCIA MIGRATORIA EN ESTADOS UNIDOS	ABSOLUTOS			PORCENTAJES			
	TOTAL	PAÍS DE NACIMIENTO		TOTAL	PAÍS DE NACIMIENTO		
		GUATEMALA	HONDURAS		EL SALVADOR	GUATEMALA	HONDURAS
INGRESO RECIBIDO EN DÓLARES AL MES							
TRABAJADO EN ESTADOS UNIDOS							
De 1 a 500 dólares	41,520	15,940	14,620	10,959	100.0	100.0	100.0
Más de 500 a 1,000 dólares	296 *	180 *	--	116 *	0.7	--	1.1
Más de 1,000 a 1,500 dólares	1,079	770	158 *	151 *	2.6	1.1	1.4
Más de 1,500 a 2,000 dólares	5,809	2,873	1,131	1,805	14.2	7.7	16.5
Más de 2,000 dólares	17,860	6,065	6,832	4,963	38.6	44.5	35.6
No especificado	747	708	--	38 *	43.8	46.7	45.4
					NC	NC	NC

¹ No incluye a los que no especificaron su tiempo de estancia en Estados Unidos.

Nota: Los porcentajes se estiman respecto al total de respuestas válidas, omitiendo los no especificados para los cuales no existe un cálculo y se indican como NC (No Calculado).

-- Sin registro.

* Datos expandidos de muestras menores a 30 observaciones o casos.

7.13 Migrantes centroamericanos devueltos por las autoridades migratorias estadounidenses, 2011.
Características seleccionadas por sexo, según país de nacimiento, flujo total entrevistado

CARACTERÍSTICAS SELECCIONADAS	ABSOLUTOS				PORCENTAJES				
	TOTAL	PAÍS DE NACIMIENTO		TOTAL	PAÍS DE NACIMIENTO		TOTAL	PAÍS DE NACIMIENTO	
		GUATEMALA	HONDURAS		EL SALVADOR	GUATEMALA		HONDURAS	EL SALVADOR
POBLACIÓN TOTAL	68,923	30,061	22,298	16,564	100.0	43.6	32.4	24.0	
SEXO	68,923	30,061	22,298	16,564	100.0	100.0	100.0	100.0	
Hombres	63,881	28,152	20,927	14,802	92.7	93.6	93.9	89.4	
Mujeres	5,042	1,909	1,371	1,762	7.3	6.4	6.1	10.6	
HOMBRES	63,881	28,152	20,927	14,802	100.0	44.1	32.8	23.2	
GRUPOS DE EDAD	63,881	28,152	20,927	14,802	100.0	100.0	100.0	100.0	
15 a 19 años	5,568	3,346	1,372	850	8.7	11.9	6.6	5.7	
20 a 29 años	28,379	14,759	8,002	5,618	44.4	52.4	38.2	38.0	
30 a 39 años	21,789	7,311	9,424	5,054	34.1	26.0	45.0	34.1	
40 a 49 años	6,494	2,235	1,910	2,348	10.2	7.9	9.1	15.9	
50 años y más	1,651	501	218 *	932	2.6	1.8	1.0	6.3	
CONDICIÓN DE ALFABETISMO	63,881	28,152	20,927	14,802	100.0	100.0	100.0	100.0	
Sabe leer y escribir	62,289	27,163	20,716	14,410	97.5	96.5	99.0	97.4	
No sabe leer y escribir	1,591	989	210 *	392	2.5	3.5	1.0	2.6	
NIVEL DE INSTRUCCIÓN	63,881	28,152	20,927	14,802	100.0	100.0	100.0	100.0	
Sin instrucción	3,393	2,069	306 *	1,018	5.3	7.4	1.5	6.9	
Primaria incompleta	18,921	7,543	8,789	2,589	29.8	27.1	42.0	17.5	
Primaria completa	9,809	7,502	659	1,649	15.5	27.0	3.1	11.2	
Secundaria incompleta	10,808	2,070	7,513	1,226	17.0	7.4	35.9	8.3	
Secundaria completa	7,773	3,949	116 *	3,708	12.2	14.2	0.6	25.1	
Más de secundaria completa	12,755	4,653	3,536	4,566	20.1	16.7	16.9	30.9	
No especificado	422	367 *	9 *	46 *	NC	NC	NC	NC	

Continúa

713 Migrantes centroamericanos devueltos por las autoridades migratorias estadounidenses, 2011.
Características seleccionadas por sexo, según país de nacimiento, flujo total entrevistado

CARACTERÍSTICAS SELECCIONADAS	ABSOLUTOS			PORCENTAJES			
	TOTAL	PAÍS DE NACIMIENTO		TOTAL	PAÍS DE NACIMIENTO		
		GUATEMALA	HONDURAS		EL SALVADOR	GUATEMALA	HONDURAS
SITUACIÓN CONYUGAL							
Unido ¹	63,881	28,152	20,927	14,802	100.0	100.0	100.0
No unido ²	32,033	12,084	12,891	7,059	50.1	42.9	61.6
	31,847	16,068	8,036	7,743	49.9	57.1	38.4
RELACIÓN DE PARENTESCO EN EL HOGAR							
Jefe	63,881	28,152	20,927	14,802	100.0	100.0	100.0
Esposo	36,338	14,497	12,893	8,949	57.1	51.7	61.8
Hijo	281 *	102 *	136 *	43 *	0.4	0.4	0.7
Otro parentesco ³	20,450	12,630	4,588	3,232	32.1	45.0	22.0
No especificado	6,574	834	3,235	2,505	10.3	3.0	15.5
	238 *	89 *	76 *	73 *	NC	NC	NC
PAÍS DE RESIDENCIA							
Centroamérica ⁴	63,881	28,152	20,927	14,802	100.0	100.0	100.0
Otro país	38,054	26,581	7,422	4,051	59.6	94.4	35.5
	25,827	1,571	13,505	10,751	40.4	5.6	64.5
CONDICIÓN LABORAL EN CENTROAMÉRICA ⁵							
Nunca ha trabajado	38,054	26,581	7,422	4,051	100.0	100.0	100.0
Sí ha trabajado	9,906	7,432	1,370	1,104	26.0	28.0	18.5
Sí trabajó ⁶	28,148	19,149	6,052	2,947	74.0	72.0	81.5
No trabajó ⁶	27,187	18,290	5,992	2,905	71.4	68.8	80.7
	961	859	60 *	42 *	2.5	3.2	0.8
USO DE "POLLERO" PARA CRUZAR A ESTADOS UNIDOS							
Usó "pollero"	63,881	28,152	20,927	14,802	100.0	100.0	100.0
No usó "pollero"	40,063	20,524	8,151	11,388	62.9	73.3	39.0
No especificado	23,602	7,461	12,775	3,365	37.1	26.7	61.0
	216 *	167 *	--	49 *	NC	NC	--
CONDICIÓN LABORAL EN ESTADOS UNIDOS							
Trabajó	63,881	28,152	20,927	14,802	100.0	100.0	100.0
No trabajó	39,554	15,500	13,828	10,226	62.5	56.0	66.5
No especificado	23,696	12,162	6,969	4,565	37.5	44.0	33.5
	631	491	129 *	11 *	NC	NC	NC

Continúa

7.13 Migrantes centroamericanos devueltos por las autoridades migratorias estadounidenses, 2011.
Características seleccionadas por sexo, según país de nacimiento, flujo total entrevistado

CARACTERÍSTICAS SELECCIONADAS	ABSOLUTOS					PORCENTAJES		
	TOTAL	PAÍS DE NACIMIENTO			TOTAL	PAÍS DE NACIMIENTO		
		GUATEMALA	HONDURAS	EL SALVADOR		GUATEMALA	HONDURAS	EL SALVADOR
MUJERES	5,042	1,909	1,371	1,762	100.0	37.9	27.2	34.9
GRUPOS DE EDAD	5,042	1,909	1,371	1,762	100.0	100.0	100.0	100.0
15 a 19 años	375	213 *	60 *	102 *	7.4	11.2	4.4	5.8
20 a 29 años	2,183	874	495	815	43.3	45.8	36.1	46.2
30 a 39 años	1,688	512	692	484	33.5	26.8	50.4	27.5
40 a 49 años	612	219 *	92 *	301 *	12.1	11.5	6.7	17.1
50 años y más	184 *	91 *	33 *	60 *	3.6	4.8	2.4	3.4
CONDICIÓN DE ALFABETISMO	5,042	1,909	1,371	1,762	100.0	100.0	100.0	100.0
Sabe leer y escribir	4,868	1,772	1,360	1,736	96.5	92.8	99.2	98.5
No sabe leer y escribir	174 *	137 *	11 *	26 *	3.5	7.2	0.8	1.5
NIVEL DE INSTRUCCIÓN	5,042	1,909	1,371	1,762	100.0	100.0	100.0	100.0
Sin instrucción	523	263 *	25 *	235 *	10.5	14.1	1.9	13.3
Primaria incompleta	1,366	524	565	277 *	27.3	28.1	41.2	15.7
Primaria completa	620	401	23 *	197 *	12.4	21.5	1.6	11.2
Secundaria incompleta	862	113 *	521	229 *	17.3	6.1	38.0	13.0
Secundaria completa	565	238 *	20 *	307	11.3	12.8	1.4	17.4
Más de secundaria completa	1,060	323 *	218 *	519	21.2	17.4	15.9	29.4
No especificado	47 *	47 *	--	--	NC	NC	--	--
SITUACIÓN CONYUGAL	5,042	1,909	1,371	1,762	100.0	100.0	100.0	100.0
Unido ¹	2,200	701	749	750	43.6	36.7	54.6	42.6
No unido ²	2,842	1,208	622	1,012	56.4	63.3	45.4	57.4
RELACION DE PARENTESCO EN EL HOGAR	5,042	1,909	1,371	1,762	100.0	100.0	100.0	100.0
Jefa	1,057	553	174 *	330 *	21.1	29.3	12.7	18.7
Esposa	1,541	425	585	532	30.7	22.5	42.6	30.2
Hija	1,876	840	336	700	37.4	44.5	24.5	39.7
Otro parentesco ³	546	69 *	276 *	201 *	10.9	3.6	20.2	11.4
No especificado	23 *	23 *	--	--	NC	NC	--	--

Continúa

713 Migrantes centroamericanos devueltos por las autoridades migratorias estadounidenses, 2011.
Características seleccionadas por sexo, según país de nacimiento, flujo total entrevistado

CARACTERÍSTICAS SELECCIONADAS	ABSOLUTOS				PORCENTAJES				
	TOTAL	PAÍS DE NACIMIENTO		TOTAL	PAÍS DE NACIMIENTO		TOTAL	PAÍS DE NACIMIENTO	
		GUATEMALA	HONDURAS		EL SALVADOR	GUATEMALA		HONDURAS	EL SALVADOR
PAÍS DE RESIDENCIA	5,042	1,909	1,371	1,762	100.0	100.0	100.0	100.0	100.0
Centroamérica ⁴	3,247	1,804	523	921	64.4	94.5	38.1	52.3	52.3
Otro país	1,795	105 *	848	841	35.6	5.5	61.9	47.7	47.7
CONDICIÓN LABORAL EN CENTROAMÉRICA ⁵	3,247	1,804	523	921	100.0	100.0	100.0	100.0	100.0
Nunca ha trabajado	1,868	1,072	178 *	618	57.5	59.4	34.1	67.1	67.1
Sí ha trabajado	1,380	732	345	303 *	42.5	40.6	65.9	32.9	32.9
Sí trabajó ⁶	1,328	680	345	303 *	40.9	37.7	65.9	32.9	32.9
No trabajó ⁶	52 *	52 *	--	--	1.6	2.9	--	--	--
USO DE "POLLERO" PARA CRUZAR A ESTADOS UNIDOS	5,042	1,909	1,371	1,762	100.0	100.0	100.0	100.0	100.0
Usó "pollero"	3,737	1,292	791	1,654	74.4	68.5	57.7	93.8	93.8
No usó "pollero"	1,283	594	580	108 *	25.6	31.5	42.3	6.2	6.2
No especificado	23 *	23 *	--	--	NC	NC	--	--	--
CONDICIÓN LABORAL EN ESTADOS UNIDOS	5,042	1,909	1,371	1,762	100.0	100.0	100.0	100.0	100.0
Trabajó	2,096	495	848	753	42.8	28.1	61.8	42.7	42.7
No trabajó	2,803	1,270	524	1,009	57.2	71.9	38.2	57.3	57.3
No especificado	144 *	144 *	--	--	NC	NC	--	--	--

¹ Incluye a los casados o en unión libre.

² Incluye a solteros, separados, viudos y divorciados.

³ Incluye otro parentesco y sin relación de parentesco.

⁴ Se refiere a aquellos que residen en el mismo país de nacimiento.

⁵ Característica que sólo se obtiene para los que residen en el mismo país de nacimiento.

⁶ Se refiere a la condición laboral en los 30 días anteriores al viaje a México.

Nota: Los porcentajes se estiman respecto al total de respuestas válidas, omitiendo los no especificados para los cuales no existe un cálculo y se indican como NC (No Calculado).

-- Sin registro.

* Datos expandidos de muestras menores a 30 observaciones o casos.

7.14 Migrantes centroamericanos devueltos por las autoridades migratorias estadounidenses, 2011.
Características seleccionadas por uso de "pollero" para cruzar a Estados Unidos, según país de nacimiento, flujo total entrevistado

CARACTERÍSTICAS SELECCIONADAS	ABSOLUTOS				PORCENTAJES			
	TOTAL	PAÍS DE NACIMIENTO		TOTAL	PAÍS DE NACIMIENTO		TOTAL	EL SALVADOR
		GUATEMALA	HONDURAS		EL SALVADOR	GUATEMALA		
POBLACIÓN TOTAL	68,923	30,061	22,298	16,564	100.0	43.6	32.4	24.0
USO DE "POLLERO" PARA CRUZAR A ESTADOS UNIDOS	68,923	30,061	22,298	16,564	100.0	100.0	100.0	100.0
Usó "pollero"	43,800	21,816	8,942	13,041	63.8	73.0	40.1	79.0
No usó "pollero"	24,885	8,056	13,356	3,473	36.2	27.0	59.9	21.0
No especificado	239	190 *	--	49 *	NC	NC	--	NC
USO "POLLERO"	43,800	21,816	8,942	13,041	100.0	49.8	20.4	29.8
SEXO	43,800	21,816	8,942	13,041	100.0	100.0	100.0	100.0
Hombres	40,063	20,524	8,151	11,388	91.5	94.1	91.2	87.3
Mujeres	3,737	1,292	791	1,654	8.5	5.9	8.8	12.7
CIUDAD MEXICANA DE CRUCE A ESTADOS UNIDOS	43,800	21,816	8,942	13,041	100.0	100.0	100.0	100.0
Tijuana (B.C.)	2,535	781	634	1,121	6.3	3.8	7.1	10.7
Mexicali (B.C.)	831	107 *	571	153 *	2.1	0.5	6.4	1.5
El Sábabe (Son.)	8,182	7,984	--	197 *	20.4	38.5	--	1.9
Nogales (Son.)	1,244	812	346 *	86 *	3.1	3.9	3.9	0.8
Naco (Son.)	49	49 *	--	--	0.1	0.2	--	--
Agua Prieta (Son.)	1,672	761	37 *	874	4.2	3.7	0.4	8.3
Ciudad Juárez (Chih.)	336 *	307 *	--	29 *	0.8	1.5	--	0.3
Piedras Negras (Coah.)	2,097	742	436	919	5.2	3.6	4.9	8.7
Nuevo Laredo (Tamps.)	6,646	1,663	3,614	1,369	16.5	8.0	40.4	13.0
Reynosa (Tamps.)	10,853	4,900	1,784	4,169	27.0	23.6	20.0	39.6
Matamoros (Tamps.)	3,820	1,116	1,395	1,310	9.5	5.4	15.6	12.4
Otras ciudades	1,921	1,499	125 *	297 *	4.8	7.2	1.4	2.8
No especificado	3,613	1,095	--	2,518	NC	NC	--	NC

Continúa

714 Migrantes centroamericanos devueltos por las autoridades migratorias estadounidenses, 2011.
Características seleccionadas por uso de "pollero" para cruzar a Estados Unidos, según país de nacimiento, flujo total entrevistado

CARACTERÍSTICAS SELECCIONADAS	ABSOLUTOS			PORCENTAJES					
	TOTAL	PAÍS DE NACIMIENTO		TOTAL	PAÍS DE NACIMIENTO				
		GUATEMALA	HONDURAS		EL SALVADOR	GUATEMALA	HONDURAS	EL SALVADOR	
ESTADO DE MAYOR TIEMPO DE ESTANCIA EN ESTADOS UNIDOS									
Texas	43,800	21,816	8,942	13,041	100.0	100.0	100.0	100.0	100.0
California	13,917	6,583	2,957	4,377	32.3	31.1	33.1	33.8	33.8
Arizona	4,772	2,086	754	1,932	11.1	9.9	8.4	14.9	14.9
Florida	5,267	4,224	649	394	12.2	20.0	7.3	3.0	3.0
Virginia	3,246	1,760	1,172	314 *	7.5	8.3	13.1	2.4	2.4
Nueva York	2,879	685	907	1,287	6.7	3.2	10.2	9.9	9.9
Carolina del Norte	2,530	406 *	1,018	1,107	5.9	1.9	11.4	8.6	8.6
Georgia	1,293	295 *	453	545	3.0	1.4	5.1	4.2	4.2
Otro estado estadounidense	1,495	1,131	90 *	274 *	3.5	5.3	2.1	2.1	2.1
No especificado	7,626	3,993	930	2,703	17.7	18.9	10.4	20.9	20.9
	775	653	12 *	110 *	NC	NC	NC	NC	NC
LUGAR DONDE LO DETUVIERON LAS AUTORIDADES MIGRATORIAS ESTADOUNIDENSES									
Calle o carretera	43,800	21,816	8,942	13,041	100.0	100.0	100.0	100.0	100.0
Cruzando el río o la línea fronteriza	23,460	10,360	5,208	7,891	53.8	48.0	58.2	60.5	60.5
Casa	8,422	6,266	23 *	2,133	19.3	29.0	0.3	16.4	16.4
Trabajo	5,345	2,064	1,232	2,050	12.3	9.6	13.8	15.7	15.7
Otro lugar	4,842	1,704	2,479	658	11.1	7.9	27.7	5.0	5.0
No especificado	1,508	1,198	--	309	3.5	5.6	--	2.4	2.4
	223 *	223 *	--	--	NC	NC	--	NC	NC
REINTENTO DE CRUCE A ESTADOS UNIDOS									
Reintentará cruzar	43,800	21,816	8,942	13,041	100.0	100.0	100.0	100.0	100.0
En los próximos 30 días	19,813	8,847	5,175	5,791	53.8	54.1	57.9	50.3	50.3
Algún día	5,705	2,675	1,165	1,865	15.5	16.4	13.0	16.2	16.2
No reintentará cruzar	14,109	6,172	4,011	3,926	38.3	37.8	44.9	34.1	34.1
No especificado	16,989	7,493	3,767	5,729	46.2	45.9	42.1	49.7	49.7
	6,997	5,476	--	1,522	NC	NC	--	NC	NC

Continúa

7.14 Migrantes centroamericanos devueltos por las autoridades migratorias estadounidenses, 2011.
Características seleccionadas por uso de "pollero" para cruzar a Estados Unidos, según país de nacimiento, flujo total entrevistado

CARACTERÍSTICAS SELECCIONADAS	ABSOLUTOS						PORCENTAJES		
	TOTAL	PAÍS DE NACIMIENTO			TOTAL	PAÍS DE NACIMIENTO			
		GUATEMALA	HONDURAS	EL SALVADOR		GUATEMALA	HONDURAS	EL SALVADOR	
NO USÓ "POLLERO"	24,885	8,056	13,356	3,473	100.0	32.4	53.7	14.0	
SEXO	24,885	8,056	13,356	3,473	100.0	100.0	100.0	100.0	
Hombres	23,602	7,461	12,775	3,365	94.8	92.6	95.7	96.9	
Mujeres	1,283	594	580	108 *	5.2	7.4	4.3	3.1	
CIUDAD MEXICANA DE CRUCE A ESTADOS UNIDOS	24,885	8,056	13,356	3,473	100.0	100.0	100.0	100.0	
Tijuana (B.C.)	2,016	821	600	595	8.4	10.9	4.5	20.0	
Mexicali (B.C.)	966	216 *	605	146 *	4.0	2.9	4.5	4.9	
El Sábabe (Son.)	2,521	2,433	--	88 *	10.6	32.2	--	3.0	
Nogales (Son.)	640	325 *	260 *	55 *	2.7	4.3	1.9	1.8	
Agua Prieta (Son.)	541	389 *	12 *	141 *	2.3	5.2	0.1	4.7	
Ciudad Juárez (Chih.)	125 *	50 *	75 *	--	0.5	0.7	0.6	--	
Piedras Negras (Coah.)	1,089	403	336 *	351	4.6	5.3	2.5	11.8	
Nuevo Laredo (Tamps.)	8,249	707	7,099	443	34.5	9.4	53.2	14.9	
Reynosa (Tamps.)	4,627	1,590	2,252	785	19.4	21.1	16.9	26.3	
Matamoros (Tamps.)	2,671	313 *	2,057	301 *	11.2	4.1	15.4	10.1	
Otras ciudades	436	301 *	60 *	75 *	1.8	4.0	0.4	2.5	
No especificado	1,003	509	--	493	NC	NC	--	NC	
ESTADO DE MAYOR TIEMPO DE ESTANCIA EN ESTADOS UNIDOS	24,885	8,056	13,356	3,473	100.0	100.0	100.0	100.0	
Texas	10,200	2,425	6,336	1,439	41.5	30.6	47.9	41.9	
California	3,036	1,488	912	636	12.3	18.8	6.9	18.5	
Arizona	2,077	1,214	614	249 *	8.4	15.3	4.6	7.2	
Florida	2,516	487	1,999	30 *	10.2	6.1	15.1	0.9	
Virginia	1,408	345 *	798	265 *	5.7	4.4	6.0	7.7	
Nueva York	1,315	122 *	1,049	144 *	5.3	1.5	7.9	4.2	
Carolina del Norte	591	81 *	383 *	126 *	2.4	1.0	2.9	3.7	
Georgia	327 *	227 *	12 *	88 *	1.3	2.9	0.1	2.6	
Otro estado estadounidense	3,136	1,541	1,135	460	12.7	19.4	8.6	13.4	
No especificado	280 *	126 *	117 *	37 *	NC	NC	NC	NC	

Continúa

714 Migrantes centroamericanos devueltos por las autoridades migratorias estadounidenses, 2011.
Características seleccionadas por uso de "pollero" para cruzar a Estados Unidos, según país de nacimiento, flujo total entrevistado

CARACTERÍSTICAS SELECCIONADAS	ABSOLUTOS				PORCENTAJES					
	TOTAL	PAÍS DE NACIMIENTO		TOTAL	PAÍS DE NACIMIENTO		TOTAL	PAÍS DE NACIMIENTO		
		GUATEMALA	HONDURAS		EL SALVADOR	GUATEMALA			HONDURAS	EL SALVADOR
LUGAR DONDE LO DETUVIERON LAS AUTORIDADES MIGRATORIAS ESTADOUNIDENSES										
Calle o carretera	24,885	8,056	13,356	3,473	100.0	100.0	100.0	100.0	100.0	100.0
Cruzando el río o la línea fronteriza	14,739	3,525	9,068	2,146	59.3	43.9	67.9	61.9	61.9	61.9
Casa	2,985	2,139	150 *	696	12.0	26.7	1.1	20.1	20.1	20.1
Trabajo	3,223	818	2,012	393	13.0	10.2	15.1	11.4	11.4	11.4
Otro lugar	3,456	1,172	2,125	159 *	13.9	14.6	15.9	4.6	4.6	4.6
No especificado	441	370	--	71 *	1.8	4.6	--	2.0	2.0	2.0
	42 *	33 *	--	8 *	NC	NC	--	--	--	--
REINTENTO DE CRUCE A ESTADOS UNIDOS										
Reintentará cruzar	24,885	8,056	13,356	3,473	100.0	100.0	100.0	100.0	100.0	100.0
En los próximos 30 días	11,434	3,411	6,316	1,707	49.2	49.2	47.3	58.1	58.1	58.1
Algún día	3,425	2,292	746	387	14.7	33.1	5.6	13.2	13.2	13.2
No reintentará cruzar	8,009	1,119	5,570	1,320	34.5	16.1	41.7	44.9	44.9	44.9
No especificado	11,790	3,520	7,040	1,230	50.8	50.8	52.7	41.9	41.9	41.9
	1,660	1,124	--	536	NC	NC	--	NC	NC	NC
NO ESPECIFICADO										
	239 *	190 *	--	49 *	NC	NC	--	NC	NC	NC

Nota: Los porcentajes se estiman respecto al total de respuestas válidas, omitiendo los no especificados para los cuales no existe un cálculo y se indican como NC (No Calculado).

-- Sin registro.

* Datos expandidos de muestras menores a 30 observaciones o casos.

7.15 Migrantes centroamericanos devueltos por las autoridades migratorias estadounidenses, 2011.
Características seleccionadas por condición laboral en Estados Unidos en este viaje, según país de nacimiento, flujo total entrevistado

CARACTERÍSTICAS SELECCIONADAS	ABSOLUTOS				PORCENTAJES				
	TOTAL	PAÍS DE NACIMIENTO		TOTAL	PAÍS DE NACIMIENTO		TOTAL	PAÍS DE NACIMIENTO	
		GUATEMALA	HONDURAS		EL SALVADOR	GUATEMALA		HONDURAS	EL SALVADOR
POBLACIÓN TOTAL	68,923	30,061	22,298	16,564	100.0	43.6	32.4	24.0	
CONDICIÓN LABORAL EN ESTADOS UNIDOS	68,923	30,061	22,298	16,564	100.0	100.0	100.0	100.0	
Trabajó	41,650	15,995	14,675	10,979	61.1	54.4	66.2	66.3	
No trabajó	26,498	13,432	7,493	5,574	38.9	45.6	33.8	33.7	
No especificado	775	635	129 *	11 *	NC	NC	NC	NC	
TRABAJO EN ESTADOS UNIDOS	41,650	15,995	14,675	10,979	100.0	38.4	35.2	26.4	
SEXO	41,650	15,995	14,675	10,979	100.0	100.0	100.0	100.0	
Hombres	39,554	15,500	13,828	10,226	95.0	96.9	94.2	93.1	
Mujeres	2,096	495	848	753	5.0	3.1	5.8	6.9	
GRUPOS DE EDAD	41,650	15,995	14,675	10,979	100.0	100.0	100.0	100.0	
15 a 19 años	994	722	53 *	219 *	2.4	4.5	0.4	2.0	
20 a 29 años	16,990	8,583	4,706	3,701	40.8	53.7	32.1	33.7	
30 a 39 años	16,899	4,765	7,978	4,156	40.6	29.8	54.4	37.9	
40 a 49 años	5,295	1,506	1,742	2,046	12.7	9.4	11.9	18.6	
50 años y más	1,472	419	196 *	857	3.5	2.6	1.3	7.8	
NIVEL DE INSTRUCCIÓN	41,650	15,995	14,675	10,979	100.0	100.0	100.0	100.0	
Sin instrucción	1,994	1,065	202 *	727	4.8	6.8	1.4	6.6	
Primaria incompleta	12,491	4,020	6,475	1,996	30.3	25.7	44.1	18.2	
Primaria completa	5,998	4,338	452	1,208	14.5	27.8	3.1	11.0	
Secundaria incompleta	7,896	1,338	5,581	977	19.2	8.6	38.1	8.9	
Secundaria completa	5,308	2,441	99 *	2,769	12.9	15.6	0.7	25.3	
Más de secundaria completa	7,542	2,418	1,858	3,266	18.3	15.5	12.7	29.8	
No especificado	420	374 *	9 *	37 *	NC	NC	NC	NC	

Continúa

715 Migrantes centroamericanos devueltos por las autoridades migratorias estadounidenses, 2011.
Características seleccionadas por condición laboral en Estados Unidos en este viaje, según país de nacimiento, flujo total entrevistado

CARACTERÍSTICAS SELECCIONADAS	ABSOLUTOS				PORCENTAJES				
	TOTAL	PAÍS DE NACIMIENTO		TOTAL	PAÍS DE NACIMIENTO		TOTAL	PAÍS DE NACIMIENTO	
		GUATEMALA	HONDURAS		EL SALVADOR	GUATEMALA		HONDURAS	EL SALVADOR
TIEMPO QUE PERMANECIÓ EN ESTADOS UNIDOS									
HASTA SER DETENIDO	41,650	15,995	14,675	10,979	100.0	100.0	100.0	100.0	100.0
Hasta 15 días	52 *	13 *	19 *	20 *	0.1	0.1	0.1	0.2	--
Más de 15 días a 1 mes	68 *	32 *	36 *	--	0.2	0.2	0.2	0.2	--
Más de 1 mes a 3 meses	316 *	163 *	111 *	43 *	0.8	1.0	0.8	0.4	0.4
Más de 3 meses a 1 año	1,705	771	582	353	4.1	4.8	4.0	3.2	3.2
Más de 1 año a 5 años	13,686	5,383	6,116	2,186	32.9	33.7	41.7	19.9	19.9
Más de 5 años	25,812	9,624	7,812	8,377	62.0	60.2	53.2	76.3	76.3
No especificado	10 *	10 *	--	--	NC	NC	--	--	--
ESTADO DE MAYOR TIEMPO DE ESTANCIA									
EN ESTADOS UNIDOS	41,650	15,995	14,675	10,979	100.0	100.0	100.0	100.0	100.0
Texas	7,095	1,888	3,496	1,711	17.0	11.8	23.8	15.6	15.6
California	6,681	3,148	1,277	2,255	16.0	19.7	8.7	20.5	20.5
Arizona	1,250	529	694	27 *	3.0	3.3	4.7	0.2	0.2
Florida	5,033	1,902	2,788	344	12.1	11.9	19.0	3.1	3.1
Virginia	4,214	1,017	1,669	1,528	10.1	6.4	11.4	13.9	13.9
Nueva York	3,495	521	1,803	1,171	8.4	3.3	12.3	10.7	10.7
Carolina del Norte	1,846	365 *	826	655	4.4	2.3	5.6	6.0	6.0
Georgia	1,804	1,369	102 *	333 *	4.3	8.6	0.7	3.0	3.0
Otro estado estadounidense	10,208	5,232	2,020	2,956	24.5	32.8	13.8	26.9	26.9
No especificado	24 *	24 *	--	--	NC	NC	--	--	--
NO TRABAJÓ EN ESTADOS UNIDOS	26,498	13,432	7,493	5,574	100.0	50.7	28.3	21.0	21.0
SEXO									
Hombres	26,498	13,432	7,493	5,574	100.0	100.0	100.0	100.0	100.0
Mujeres	23,696	12,162	6,969	4,565	89.4	90.5	93.0	81.9	81.9
	2,803	1,270	524	1,009	10.6	9.5	7.0	18.1	18.1

Continúa

7.15 Migrantes centroamericanos devueltos por las autoridades migratorias estadounidenses, 2011.
Características seleccionadas por condición laboral en Estados Unidos en este viaje, según país de nacimiento, flujo total entrevistado

CARACTERÍSTICAS SELECCIONADAS	ABSOLUTOS					PORCENTAJES				
	TOTAL	PAÍS DE NACIMIENTO			TOTAL	PAÍS DE NACIMIENTO				
		GUATEMALA	HONDURAS	EL SALVADOR		GUATEMALA	HONDURAS	EL SALVADOR		
GRUPOS DE EDAD	26,498	13,432	7,493	5,574	100.0	100.0	100.0	100.0	100.0	
15 a 19 años	4,886	2,812	1,341	733	18.4	20.9	17.9	13.1	13.1	
20 a 29 años	13,270	6,805	3,733	2,733	50.1	50.7	49.8	49.0	49.0	
30 a 39 años	6,209	2,734	2,104	1,371	23.4	20.4	28.1	24.6	24.6	
40 a 49 años	1,780	916	260 *	603	6.7	6.8	3.5	10.8	10.8	
50 años y más	354 *	164 *	56 *	134 *	1.3	1.2	0.7	2.4	2.4	
NIVEL DE INSTRUCCIÓN	26,498	13,432	7,493	5,574	100.0	100.0	100.0	100.0	100.0	
Sin instrucción	1,841	1,186	129 *	526	7.0	8.9	1.7	9.5	9.5	
Primaria incompleta	7,516	3,801	2,845	869	28.4	28.4	38.0	15.6	15.6	
Primaria completa	4,259	3,405	216 *	637	16.1	25.4	2.9	11.5	11.5	
Secundaria incompleta	3,759	844	2,436	478	14.2	6.3	32.5	8.6	8.6	
Secundaria completa	2,923	1,651	37 *	1,235	11.0	12.3	0.5	22.2	22.2	
Más de secundaria completa	6,153	2,505	1,829	1,819	23.3	18.7	24.4	32.7	32.7	
No especificado	49 *	40 *	--	9 *	NC	NC	--	NC	NC	
TIEMPO QUE PERMANECIÓ EN ESTADOS UNIDOS HASTA SER DETENIDO	26,498	13,432	7,493	5,574	100.0	100.0	100.0	100.0	100.0	
Hasta 15 días	8,240	5,155	2,680	405	31.1	38.4	35.8	7.3	7.3	
Más de 15 días a 1 mes	11,197	5,326	3,861	2,011	42.3	39.7	51.5	36.2	36.2	
Más de 1 mes a 3 meses	5,218	2,290	769	2,159	19.7	17.0	10.3	38.9	38.9	
Más de 3 meses a 1 año	975	470	82 *	423	3.7	3.5	1.1	7.6	7.6	
Más de 1 año a 5 años	397	145 *	56 *	196 *	1.5	1.1	0.8	3.5	3.5	
Más de 5 años	452	45 *	45 *	362 *	1.7	0.3	0.6	6.5	6.5	
No especificado	18 *	--	--	18 *	NC	NC	--	NC	NC	

Continúa

715 Migrantes centroamericanos devueltos por las autoridades migratorias estadounidenses, 2011.
Características seleccionadas por condición laboral en Estados Unidos en este viaje, según país de nacimiento, flujo total entrevistado

CARACTERÍSTICAS SELECCIONADAS	ABSOLUTOS			PORCENTAJES			
	TOTAL	PAÍS DE NACIMIENTO		TOTAL	PAÍS DE NACIMIENTO		
		GUATEMALA	HONDURAS		EL SALVADOR	GUATEMALA	HONDURAS
ESTADO DE MAYOR TIEMPO DE ESTANCIA EN ESTADOS UNIDOS	26,498	13,432	7,493	5,574	100.0	100.0	100.0
Texas	17,045	7,120	5,797	4,128	65.3	54.1	75.9
California	1,142	426	389 *	327 *	4.4	3.2	6.0
Arizona	6,093	4,909	568	617	23.3	37.3	11.3
Florida	728	345 *	383 *	--	2.8	2.6	5.1
Virginia	85 *	14 *	36 *	35 *	0.3	0.1	0.6
Nueva York	350 *	7 *	264 *	79 *	1.3	0.1	3.5
Carolina del Norte	38 *	11 *	10 *	17 *	0.1	0.1	0.3
Georgia	51 *	22 *	--	29 *	0.2	0.2	0.5
Otro estado estadounidense	565	314 *	45 *	207 *	2.2	2.4	3.8
No especificado	401	265 *	--	136 *	NC	NC	NC
NO ESPECIFICADO¹	775	635	129 *	11 *	NC	NC	NC

¹ Incluye a las personas que permanecieron horas en Estados Unidos o menos de 7 días.

Nota: Los porcentajes se estiman respecto al total de respuestas válidas, omitiendo los no especificados para los cuales no existe un cálculo y se indican como NC (No Calculado).
-- Sin registro.

* Datos expandidos de muestras menores a 30 observaciones o casos.

8. SERIE HISTÓRICA DE LOS FLUJOS MIGRATORIOS GUATEMALTECOS, 2006-2011: PRINCIPALES INDICADORES

A partir de los datos generados por la EMIF SUR ha sido posible conformar una serie histórica que abarca el periodo de 2006 a 2011 para los cuatro flujos de migrantes guatemaltecos que capta la encuesta. En este capítulo se incluyen algunos de los indicadores más representativos de cada uno de los dos flujos de desplazamientos voluntarios (procedentes de Guatemala y de México). Los cuadros de resultados se estructuran en secciones para cada uno de los flujos; en cada caso es posible identificar la dimensión geográfica y temporal, algunas características sociodemográficas y condiciones migratorias, así como las características laborales en el lugar de residencia y en el lugar de la última experiencia migratoria.

Como ya se mencionó anteriormente (véase el apartado 2.4.3), en octubre de 2005 se presentó el fenómeno hidrometeorológico denominado huracán Stan. Si bien el movimiento migratorio en la frontera sur de México se recuperó rápidamente y no presentó grandes cambios en el flujo de personas, sí trastocó las estructuras laborales y las rutas de cruce. Este hecho debe tenerse en cuenta al analizar las series históricas. Otra eventualidad fue la alerta de pandemia a principios de marzo de 2009 ocasionada por el surgimiento en México de la influenza A/H1N1, así como diversas depresiones tropicales acontecidas en el territorio guatemalteco en el año 2010, las cuales afectaron la infraestructura carretera y la aplicación de la encuesta (véase el apartado 2.4.3).

Las series de datos pueden presentar variaciones o altibajos en las tendencias debido a que el fenómeno migratorio en la frontera sur de México se ha vuelto cada vez más complejo y con gran variabilidad asociada a factores externos a la encuesta:

Afectaciones de orden económico, cambios en las políticas migratorias, fenómenos naturales e, incluso, la acción de las redes de tráfico de migrantes o de la delincuencia organizada, que han propiciado la reducción de los flujos y trastocado los patrones de continuidad, más allá de las razones puramente migratorias.

En este capítulo se presenta un panorama de los flujos migratorios voluntarios de guatemaltecos captados por la encuesta en el periodo 2006-2011. Al respecto, se destaca lo siguiente:

- En general, podemos afirmar que los flujos migratorios de guatemaltecos que cruzan a México para trabajar son predominantemente masculinos.
- A lo largo de estos ocho años se observa un ligero descenso en la proporción de hombres y, consecuentemente, un incremento de la participación femenina en los flujos que vienen a trabajar a México.
- Los flujos captados por la EMIF SUR están constituidos por migrantes en edades plenamente productivas; en general, se registra una concentración del flujo entre los 20 y 39 años.
- En general, se puede decir que la gran mayoría de los flujos migratorios voluntarios de guatemaltecos trabajan en la frontera sur.
- Con respecto al sector de actividad, se ubican principalmente en la agricultura, el comercio y la construcción.

8.1.1 Migrantes guatemaltecos procedentes de Guatemala a México, 2006-2011.
Dimensión geográfica, temporal, residencial y de cruce, flujo total entrevistado

INDICADOR	FLUJO TOTAL											
	ABSOLUTOS						PORCENTAJES					
	2006	2007	2008	2009	2010	2011	2006	2007	2008	2009	2010	2011
POBLACIÓN TOTAL	314,882	389,433	494,851	636,012	576,027	616,926	100.0	100.0	100.0	100.0	100.0	100.0
TRIMESTRE EN EL QUE FUE ENTREVISTADO	314,882	389,433	494,851	636,012	576,027	616,926	100.0	100.0	100.0	100.0	100.0	100.0
Enero-marzo	88,981	103,062	95,977	150,331	165,678	162,283	28.3	26.5	19.4	23.6	28.8	26.3
Abril-junio	60,208	94,760	106,373	150,917	147,525	158,345	19.1	24.3	21.5	23.7	25.6	25.7
Julio-septiembre	74,148	106,678	151,551	168,757	102,792	144,737	23.5	27.4	30.6	26.5	17.8	23.5
Octubre-diciembre	91,545	84,933	140,949	166,007	160,031	151,560	29.1	21.8	28.5	26.1	27.8	24.6
LOCALIDAD GUATEMALTECA												
DONDE FUE ENTREVISTADO	314,882	389,433	494,851	636,012	576,027	616,926	100.0	100.0	100.0	100.0	100.0	100.0
Tecún Umán (San Marcos)	141,844	174,754	168,592	210,503	172,133	244,181	45.0	44.9	34.1	33.1	29.9	39.6
El Carmen (San Marcos)	173,037	190,943	252,147	331,514	296,977	205,925	55.0	49.0	51.0	52.1	51.6	33.4
La Mesilla	--	--	--	--	--	--	--	--	--	--	--	--
(Huehuetenango)	--	23,736	74,112	93,995	106,917	166,819	--	6.1	15.0	14.8	18.6	27.0
REGIÓN Y DEPARTAMENTO												
GUATEMALTECO												
DE RESIDENCIA	314,882	389,433	494,851	636,012	576,027	616,926	100.0	100.0	100.0	100.0	100.0	100.0
Departamento fronterizo o cercano a la frontera	302,052	373,049	478,329	608,364	557,174	599,096	95.9	95.8	96.7	95.7	96.9	97.1
San Marcos	240,686	266,561	344,450	435,345	395,007	332,132	76.4	68.4	69.6	68.4	68.7	53.8
Huehuetenango	1,923 *	23,348	74,455	97,389	106,343	171,372	0.6	6.0	15.0	15.3	18.5	27.8
Quezaltenango	46,266	47,392	37,122	44,397	48,845	73,052	14.7	12.2	7.5	7.0	8.5	11.8
Retalhuleu	12,652	26,540	21,962	30,708	6,737	20,966	4.0	6.8	4.4	4.8	1.2	3.4
Alta Verapaz	--	6,399 *	145 *	223 *	--	947 *	--	1.6	0.0	0.0	--	0.2
El Quiché	525 *	2,810 *	195 *	302 *	224 *	606 *	0.2	0.7	0.0	0.0	0.0	0.1
El Petén	--	--	--	--	19 *	20 *	--	--	--	--	0.0	0.0

Continúa

8.1.1 Migrantes guatemaltecos procedentes de Guatemala a México, 2006-2011.
Dimensión geográfica, temporal, residencial y de cruce, flujo total entrevistado

INDICADOR	FLUJO TOTAL											
	ABSOLUTOS						PORCENTAJES					
	2006	2007	2008	2009	2010	2011	2006	2007	2008	2009	2010	2011
Departamento no fronterizo	12,830	16,384	16,522	27,648	18,024	17,830	4.1	4.2	3.3	4.3	3.1	2.9
Suchitepéquez	8,120	13,262	6,136	11,905	8,135	8,471	2.6	3.4	1.2	1.9	1.4	1.4
Totonicapán	663 *	851 *	5,153 *	2,437	1,873	3,432	0.2	0.2	1.0	0.4	0.3	0.6
Escuintla	2,054	1,712 *	1,182 *	8,513 *	5,449 *	2,470	0.7	0.4	0.2	1.3	0.9	0.4
Guatemala	85 *	343 *	3,419 *	3,773 *	1,599 *	1,151 *	0.0	0.1	0.7	0.6	0.3	0.2
Sololá	802 *	--	464 *	190 *	304 *	892 *	0.3	--	0.1	0.0	0.1	0.1
Jutiapa	772 *	103 *	--	15 *	170 *	883 *	0.2	0.0	--	0.0	0.0	0.1
Chimaltenango	306 *	26 *	155 *	363 *	254 *	264 *	0.1	0.0	0.0	0.1	0.0	0.0
El Progreso	--	--	--	51 *	--	113 *	--	--	--	0.0	--	0.0
Chiquimula	--	--	--	188 *	--	72 *	--	--	--	0.0	--	0.0
Santa Rosa	--	21 *	13 *	14 *	40 *	52 *	--	0.0	0.0	0.0	0.0	0.0
Baja Verapaz	--	--	--	--	--	23 *	--	--	--	--	--	0.0
Sacatepéquez	--	--	--	174 *	127 *	6 *	--	--	--	0.0	0.0	0.0
Zacapa	--	64 *	--	--	56 *	--	--	0.0	--	--	0.0	--
Izabal	28 *	--	--	24 *	16 *	--	0.0	--	--	0.0	0.0	--
No especificado	--	--	--	--	829 *	--	--	--	--	--	NC	--
TIPO DE LOCALIDAD												
GUATEMALTECA												
DE RESIDENCIA												
Urbana	314,882	389,433	494,851	636,012	576,027	616,926	100.0	100.0	100.0	100.0	100.0	100.0
No urbana	170,682	222,796	243,602	296,625	245,428	290,655	54.2	57.2	49.2	46.6	42.7	47.1
No especificado	144,200	166,637	251,249	339,387	329,769	326,271	45.8	42.8	50.8	53.4	57.3	52.9
	--	--	--	--	829 *	--	--	--	--	--	NC	--

Continúa

8.1.1 Migrantes guatemaltecos procedentes de Guatemala a México, 2006-2011.
Dimensión geográfica, temporal, residencial y de cruce, flujo total entrevistado

INDICADOR	FLUJO TOTAL											
	ABSOLUTOS						PORCENTAJES					
	2006	2007	2008	2009	2010	2011	2006	2007	2008	2009	2010	2011
CIUDAD GUATEMALTECA POR DONDE CRUZARÁ A MÉXICO												
Tecún Umán (San Marcos)	140,932	177,150	167,689	210,438	172,926	243,796	44.8	45.5	33.9	33.1	30.0	39.5
El Carmen (San Marcos)	172,820	188,403	252,205	329,725	297,101	205,539	54.9	48.4	51.0	51.8	51.6	33.3
La Mesilla (Huehuetenango)	516 *	23,445	73,940	95,758	105,533	166,068	0.2	6.0	14.9	15.1	18.3	26.9
Otra ciudad	613 *	435 *	1,018 *	91 *	467 *	1,523 *	0.2	0.1	0.2	0.0	0.1	0.2
TIEMPO QUE PERMANECERÁ EN MÉXICO												
Hasta 24 horas	314,882	389,433	494,851	636,012	576,027	616,926	100.0	100.0	100.0	100.0	100.0	100.0
Más de 1 día	150,046	187,781	204,873	279,694	264,963	204,014	47.7	48.2	41.4	44.0	46.0	33.1
Más de 1 a 15 días	164,835	201,652	289,978	356,317	311,064	412,912	52.3	51.8	58.6	56.0	54.0	66.9
Más de 15 días a 1 mes	99,328	101,089	116,903	143,484	133,659	166,825	31.5	26.0	23.6	22.6	23.2	27.0
Más de 1 mes a 1 año	24,290	41,879	84,127	96,204	101,570	167,176	7.7	10.8	17.0	15.1	17.6	27.1
Más de 1 año	3,380	5,308	1,362 *	397 *	791 *	2,219 *	1.1	1.4	0.3	0.1	0.1	0.4
CONDICIÓN DE DOCUMENTOS PARA CRUZAR A MÉXICO ¹												
Con documento migratorio	314,882	389,433	494,851	636,012	576,027	616,926	100.0	100.0	100.0	100.0	100.0	100.0
Sin documento migratorio	127,134	86,250	48,279	295,451	470,676	501,166	40.4	22.1	9.8	46.5	81.7	81.2
	187,748	303,183	446,572	340,561	105,351	115,760	59.6	77.9	90.2	53.5	18.3	18.8
MEDIO DE CRUCE A MÉXICO												
Ninguno o caminando	250,219	279,713	381,747	480,606	455,051	500,394	79.8	71.8	77.1	75.6	79.0	81.1
Cámaras o tubos de llanta	52,092	68,453	76,443	119,033	99,246	102,023	16.6	17.6	15.4	18.7	17.2	16.5
Triciclo	1,589 *	4,359	3,207 *	2,262 *	6,025	11,372	0.5	1.1	0.6	0.4	1.0	1.8
Tráiler o camión de carga	--	--	--	--	--	169 *	--	--	--	--	--	0.0
Autobús o camioneta	270 *	563 *	528 *	--	24 *	6 *	0.1	0.1	0.1	--	0.0	0.0
Otro medio	9,400	36,344	32,926	34,111	15,681	2,961	3.0	9.3	6.7	5.4	2.7	0.5
No especificado	1,312 *	--	--	--	--	--	NC	--	--	--	--	--

Continúa

8.1.1 Migrantes guatemaltecos procedentes de Guatemala a México, 2006-2011.
Dimensión geográfica, temporal, residencial y de cruce, flujo total entrevistado

INDICADOR	FLUJO TOTAL											
	ABSOLUTOS					PORCENTAJES						
	2006	2007	2008	2009	2010	2011	2006	2007	2008	2009	2010	2011
LUGAR AL QUE SE DIRIGE EN MÉXICO	314,882	389,433	494,851	636,012	576,027	616,926	100.0	100.0	100.0	100.0	100.0	100.0
Finca, ejido o rancho en Chiapas	128,769	109,222	173,192	227,262	199,797	298,775	40.9	28.0	35.0	35.7	34.7	48.4
Ciudad o localidad	186,112	280,211	321,658	408,750	376,229	318,151	59.1	72.0	65.0	64.3	65.3	51.6
Chiapas	185,658	280,114	319,796	408,480	374,845	317,615	59.0	71.9	64.6	64.2	65.1	51.5
Tapachula	84,925	114,695	149,845	192,950	173,647	135,180	27.0	29.5	30.3	30.3	30.1	21.9
Suchiate	29,776	72,832	72,082	96,965	93,735	86,054	9.5	18.7	14.6	15.2	16.3	13.9
Cacahoatán	26,748	27,264	31,636	44,798	44,426	33,123	8.5	7.0	6.4	7.0	7.7	5.4
Tuxtla Chico	27,322	32,377	34,798	52,071	36,636	22,177	8.7	8.3	7.0	8.2	6.4	3.6
Huixtla	8,881	19,736	17,487	7,978	7,974	12,607	2.8	5.1	3.5	1.3	1.4	2.0
Otros municipios de Chiapas	8,005	13,210	13,947	13,718	18,427	28,473	2.5	3.4	2.8	2.2	3.2	4.6
Otras entidades federativas	454 *	97 *	1,862 *	270 *	1,384 *	536 *	0.1	0.0	0.4	0.0	0.2	0.1
CONDICIÓN DE INTENCIÓN DE TRABAJAR EN MÉXICO	314,882	389,433	494,851	636,012	576,027	616,926	100.0	100.0	100.0	100.0	100.0	100.0
Trabajará	314,882	389,433	494,851	636,012	575,523	616,926	100.0	100.0	100.0	100.0	99.9	100.0
No trabajará	--	--	--	--	504 *	--	--	--	--	--	0.1	--

Continúa

8.1.1 Migrantes guatemaltecos procedentes de Guatemala a México, 2006-2011.
Dimensión geográfica, temporal, residencial y de cruce, flujo total entrevistado

INDICADOR	FLUJO TOTAL											
	ABSOLUTOS						PORCENTAJES					
	2006	2007	2008	2009	2010	2011	2006	2007	2008	2009	2010	2011
POBLACIÓN QUE VA A TRABAJAR EN MÉXICO	314,882	389,433	494,851	636,012	575,523	616,926	100.0	100.0	100.0	100.0	100.0	100.0
SECTOR DE ACTIVIDAD EN EL QUE VA A TRABAJAR EN MÉXICO	314,882	389,433	494,851	636,012	575,523	616,926	100.0	100.0	100.0	100.0	100.0	100.0
Agropecuaria	123,317	123,249	192,672	228,182	205,799	328,058	39.2	31.7	39.0	35.9	35.8	53.2
Industria ²	50,894	64,745	63,749	98,531	97,625	79,756	16.2	16.6	12.9	15.5	17.0	12.9
Comercio	85,624	110,195	129,870	153,211	143,143	109,980	27.2	28.3	26.3	24.1	24.9	17.8
Servicios ³	48,607	88,901	107,597	155,377	128,145	97,839	15.4	22.8	21.8	24.4	22.3	15.9
Otro sector	6,440	2,204	658 *	710 *	692 *	1,282 *	2.0	0.6	0.1	0.1	0.1	0.2
No especificado	--	139 *	305 *	--	118 *	11 *	--	NC	NC	--	NC	NC

¹ Se incluan a aquellos que iban a tramitar documentos migratorios de cruce para el primer semestre de 2006.

² Incluye los sectores manufacturero y de la construcción.

³ Incluye los sectores de transporte, servicios domésticos y servicios diversos.

Nota: Los porcentajes se estiman respecto del total de respuestas válidas, omitiendo los no especificados para los cuales no existe un cálculo y se indican como NC (No Calculado).
-- Sin registro.

* Datos expandidos de muestras menores a 30 observaciones o casos.

8.1.2 Migrantes guatemaltecos procedentes de Guatemala a México, 2006-2011.
Características sociodemográficas, flujo total entrevistado

INDICADOR	FLUJO TOTAL											
	ABSOLUTOS					PORCENTAJES						
	2006	2007	2008	2009	2010	2011	2006	2007	2008	2009	2010	2011
POBLACIÓN TOTAL	314,882	389,433	494,851	636,012	576,027	616,926						
SEXO	314,882	389,433	494,851	636,012	576,027	616,926	100.0	100.0	100.0	100.0	100.0	100.0
Hombres	235,487	285,582	360,186	457,152	417,242	490,361	74.8	73.3	72.8	71.9	72.4	79.5
Mujeres	79,395	103,851	134,665	178,860	158,784	126,565	25.2	26.7	27.2	28.1	27.6	20.5
GRUPOS DE EDAD	314,882	389,433	494,851	636,012	576,027	616,926	100.0	100.0	100.0	100.0	100.0	100.0
15 a 19 años	52,820	49,843	55,161	78,606	84,766	92,347	16.8	12.8	11.1	12.4	14.7	15.0
20 a 29 años	106,065	156,974	186,987	217,975	204,748	246,491	33.7	40.3	37.8	34.3	35.5	40.0
30 a 39 años	77,796	99,127	132,214	167,243	141,072	152,241	24.7	25.5	26.7	26.3	24.5	24.7
40 a 49 años	52,018	56,905	83,215	106,511	96,862	83,143	16.5	14.6	16.8	16.7	16.8	13.5
50 a 59 años	17,615	17,100	24,450	50,859	40,703	31,875	5.6	4.4	4.9	8.0	7.1	5.2
60 años y más	8,568	9,483	12,824	14,819	7,875	10,829	2.7	2.4	2.6	2.3	1.4	1.8
CONDICIÓN DE HABLANTE DE LENGUA INDÍGENA	314,882	389,433	494,851	636,012	576,027	616,926	100.0	100.0	100.0	100.0	100.0	100.0
Hablante	14,525	41,638	59,626	78,238	82,007	138,801	4.6	10.7	12.0	12.3	14.2	22.5
No hablante	300,356	347,795	435,224	557,774	494,007	478,125	95.4	89.3	88.0	87.7	85.8	77.5
No especificado	--	--	--	--	12 *	--	--	--	--	--	NC	--
CONDICIÓN DE ALFABETISMO	314,882	389,433	494,851	636,012	576,027	616,926	100.0	100.0	100.0	100.0	100.0	100.0
Sabe leer y escribir	242,342	318,233	411,912	483,763	431,378	501,054	77.0	81.7	83.2	76.1	74.9	81.2
No sabe leer y escribir	72,540	71,200	82,939	152,249	144,649	115,872	23.0	18.3	16.8	23.9	25.1	18.8

Continúa

8.1.2 Migrantes guatemaltecos procedentes de Guatemala a México, 2006-2011.
Características sociodemográficas, flujo total entrevistado

INDICADOR	FLUJO TOTAL											
	ABSOLUTOS						PORCENTAJES					
	2006	2007	2008	2009	2010	2011	2006	2007	2008	2009	2010	2011
ESCOLARIDAD (AÑOS DE INSTRUCCIÓN)	314,882	389,433	494,851	636,012	576,027	616,926	100.0	100.0	100.0	100.0	100.0	100.0
Ninguno	74,838	71,782	84,558	151,926	144,667	118,610	23.8	18.4	17.1	23.9	25.1	19.2
1 a 5 años	126,654	140,105	187,739	205,622	198,569	205,528	40.2	36.0	38.0	32.3	34.5	33.3
6 años	83,193	130,403	178,463	214,769	175,100	221,420	26.4	33.5	36.1	33.8	30.4	35.9
7 a 9 años	23,888	40,759	35,226	51,364	47,187	61,603	7.6	10.5	7.1	8.1	8.2	10.0
10 a 12 años	5,881	5,704	8,573	12,240	10,461	9,367	1.9	1.5	1.7	1.9	1.8	1.5
13 años y más	426 *	624 *	--	91 *	44 *	397 *	0.1	0.2	--	0.0	0.0	0.1
No especificado	--	57 *	292 *	--	--	--	--	NC	NC	--	--	--
SITUACIÓN CONYUGAL	314,882	389,433	494,851	636,012	576,027	616,926	100.0	100.0	100.0	100.0	100.0	100.0
Unido ¹	185,143	248,958	314,178	409,320	351,479	344,448	58.8	63.9	63.5	64.4	61.0	55.8
No unido ²	129,739	140,475	180,673	226,692	224,547	272,478	41.2	36.1	36.5	35.6	39.0	44.2
RELACIÓN DE PARENTESCO EN EL HOGAR	314,882	389,433	494,851	636,012	576,027	616,926	100.0	100.0	100.0	100.0	100.0	100.0
Jefe(a)	148,468	191,947	249,321	324,922	266,616	294,357	47.2	49.3	50.4	51.1	46.3	47.7
Espos(a)	48,098	63,063	76,152	104,322	97,877	67,695	15.3	16.2	15.4	16.4	17.0	11.0
Hijo(a)	116,627	131,845	167,396	206,127	209,269	253,813	37.0	33.9	33.8	32.4	36.3	41.1
Otro parentesco ³	1,688 *	2,578 *	1,982 *	641 *	2,265 *	947 *	0.5	0.7	0.4	0.1	0.4	0.2
No especificado	--	--	--	--	--	114 *	--	--	--	--	--	NC

¹ Incluye a los casados o en unión libre.

² Incluye a solteros, separados, viudos y divorciados.

³ Incluye otro parentesco y sin relación de parentesco.

Nota: Los porcentajes se estiman respecto del total de respuestas válidas, omitiendo los no especificados para los cuales no existe un cálculo y se indican como NC (No Calculado).

-- Sin registro.

* Datos expandidos de muestras menores a 30 observaciones o casos.

8.1.3 Migrantes guatemaltecos procedentes de Guatemala a México, 2006-2011.
Características laborales en el lugar de residencia: Guatemala, flujo total entrevistado

INDICADOR	FLUJO TOTAL											
	ABSOLUTOS						PORCENTAJES					
	2006	2007	2008	2009	2010	2011	2006	2007	2008	2009	2010	2011
CONDICIÓN LABORAL EN GUATEMALA	314,882	389,433	494,851	636,012	576,027	616,926	100.0	100.0	100.0	100.0	100.0	100.0
Nunca ha trabajado	230,246	159,501	153,807	262,233	378,458	368,285	73.1	41.0	31.1	41.2	65.7	59.7
Sí ha trabajado	84,635	229,932	341,044	373,779	197,569	248,641	26.9	59.0	68.9	58.8	34.3	40.3
Sí trabajó ¹	6,238	5,772	14,171	6,092	83,409	155,377	2.0	1.5	2.9	1.0	14.5	25.2
No trabajó ¹	78,398	224,159	326,873	367,665	114,160	93,263	24.9	57.6	66.1	57.8	19.8	15.1
No especificado	--	--	--	23 *	--	--	--	--	--	NC	--	--
POBLACIÓN QUE TRABAJÓ EN GUATEMALA	6,238	5,772	14,171	6,092	83,409	155,377						
SECTOR DE ACTIVIDAD EN GUATEMALA	6,238	5,772	14,171	6,092	83,409	155,377	100.0	100.0	100.0	100.0	100.0	100.0
Agropecuaria	3,956 *	2,783	9,868	5,316	71,976	135,488	63.4	48.2	69.6	87.3	86.3	87.2
Manufactura	45 *	384 *	64 *	--	693 *	1,678 *	0.7	6.7	0.5	--	0.8	1.1
Construcción	1,624 *	1,226 *	506 *	705 *	3,832	10,798	26.0	21.2	3.6	11.6	4.6	6.9
Comercio	264 *	728 *	3,681 *	20 *	3,984	3,841	4.2	12.6	26.0	0.3	4.8	2.5
Transporte ²	--	--	37 *	--	999 *	676 *	--	--	0.3	--	1.2	0.4
Servicios domésticos	291 *	431 *	14 *	51 *	749 *	1,474 *	4.7	7.5	0.1	0.8	0.9	0.9
Servicios diversos	57 *	220 *	--	--	1,176 *	1,422 *	0.9	3.8	--	--	1.4	0.9

¹ Se refiere a la condición laboral en Guatemala los 30 días anteriores al viaje a México.

² Incluye los sectores de transportes, correos y almacenamiento.

Nota: Los porcentajes se estiman respecto del total de respuestas válidas, omitiendo los no especificados para los cuales no existe un cálculo y se indican como NC (No Calculado).

-- Sin registro.

* Datos expandidos de muestras menores a 30 observaciones o casos.

8.1.4 Migrantes guatemaltecos procedentes de Guatemala a México, 2006-2011.
Experiencia migratoria laboral previa en México, flujo total entrevistado

INDICADOR	FLUJO TOTAL					
	ABSOLUTOS			PORCENTAJES		
	2006	2007	2008	2009	2010	2011
POBLACIÓN TOTAL	314,882	389,433	494,851	636,012	576,027	616,926
CONDICIÓN DE EXPERIENCIA MIGRATORIA LABORAL PREVIA A MÉXICO	314,882	389,433	494,851	636,012	576,027	616,926
Con experiencia migratoria	279,011	362,811	459,703	588,263	537,361	556,114
Diaria	201,552	229,136	248,656	270,326	258,886	196,244
De 1 a 3 cruces	16,742	6,501	2,555 *	1,273 *	1,858 *	2,583
4 cruces o más	59,261	126,041	207,052	316,222	269,838	354,853
No especificado	1,456 *	1,133 *	1,439 *	442 *	6,779 *	2,433 *
Sin experiencia migratoria	35,870	26,622	35,148	47,749	38,665	60,812
CON EXPERIENCIA MIGRATORIA LABORAL EN MÉXICO¹	279,011	362,811	459,703	588,263	537,361	556,114
CONDICIÓN LABORAL EN EL ÚLTIMO VIAJE A MÉXICO	279,011	362,811	459,703	588,263	537,361	556,114
Si trabajó	267,497	358,699	457,788	587,523	536,651	554,636
No trabajó	--	1,027 *	--	--	155 *	61 *
No especificado ²	11,514	3,085 *	1,915 *	740 *	555 *	1,418 *
POBLACIÓN QUE TRABAJÓ EN LA ÚLTIMA EXPERIENCIA LABORAL EN MÉXICO	267,497	358,699	457,788	587,523	536,651	554,636
SECTOR DE ACTIVIDAD EN MÉXICO	267,497	358,699	457,788	587,523	536,651	554,636
Agricultuario	97,659	104,606	173,535	206,312	189,602	281,273
Manufactura	44,573	4,809	9,716	12,821	10,370	11,005
Construcción	4,751	59,616	56,126	82,026	78,795	65,923
Comercio	82,000	113,403	134,894	165,859	153,409	116,189
Transporte ³	16,400	21,187	26,535	36,105	29,866	18,342
Servicios domésticos	7,712	33,079	39,463	59,151	48,069	32,143
Servicios diversos	11,164	21,413	17,230	25,249	26,461	29,697
Otro sector	467 *	--	--	--	53 *	--
No especificado ²	2,770 *	586 *	291 *	--	26 *	63 *

Continúa

8.1.4 Migrantes guatemaltecos procedentes de Guatemala a México, 2006-2011.
Experiencia migratoria laboral previa en México, flujo total entrevistado

INDICADOR	FLUJO TOTAL											
	ABSOLUTOS						PORCENTAJES					
	2006	2007	2008	2009	2010	2011	2006	2007	2008	2009	2010	2011
OFICIO O PROFESIÓN EN MÉXICO	267,497	358,699	457,788	587,523	536,651	554,636	100.0	100.0	100.0	100.0	100.0	100.0
Trabajadores agropecuarios	94,517	103,402	171,895	202,330	187,162	278,105	35.7	28.9	37.6	34.4	34.9	50.1
Trabajadores industriales	10,314	9,517	17,984	25,805	19,968	28,124	3.9	2.7	3.9	4.4	3.7	5.1
Trabajadores en la construcción	44,370	58,833	56,163	81,517	78,386	64,915	16.8	16.4	12.3	13.9	14.6	11.7
Comerciantes	4,565	7,628	11,634	17,296	13,763	10,160	1.7	2.1	2.5	2.9	2.6	1.8
Vendedores ambulantes	77,603	105,859	124,898	150,697	141,167	108,904	29.3	29.6	27.3	25.6	26.3	19.6
Trabajadores en servicios domésticos	16,223	32,965	39,268	58,991	48,130	32,411	6.1	9.2	8.6	10.0	9.0	5.8
Trabajadores en servicios diversos	11,888	37,683	33,602	47,757	45,835	29,608	4.5	10.5	7.3	8.1	8.5	5.3
Profesionistas, técnicos y personal administrativo	5,247 *	2,225	2,054 *	3,129 *	2,214	2,345	2.0	0.6	0.4	0.5	0.4	0.4
No especificado ²	2,770 *	586 *	291 *	--	26 *	63 *	NC	NC	NC	--	NC	NC

¹ Incluye a aquellos que han tenido alguna experiencia migratoria previa a México o no especificaron su experiencia migratoria previa.

² Incluye cuestionarios incompletos y no especificados.

³ Incluye los sectores de transportes, correos y almacenamiento.

Nota: Los porcentajes se estiman respecto del total de respuestas válidas, omitiendo los no especificados para los cuales no existe un cálculo y se indican como NC (No Calculado).

-- Sin registro.

* Datos expandidos de muestras menores a 30 observaciones o casos.

8.1.5 Migrantes guatemaltecos procedentes de Guatemala a México, 2006-2011.
Dimensión geográfica, temporal, residencial y de cruce, flujo que permanecerá hasta 24 horas en México

INDICADOR	HASTA 24 HORAS											
	ABSOLUTOS						PORCENTAJES					
	2006	2007	2008	2009	2010	2011	2006	2007	2008	2009	2010	2011
POBLACIÓN TOTAL	150,046	187,781	204,873	279,694	264,963	204,014	100.0	100.0	100.0	100.0	100.0	100.0
TRIMESTRE EN EL QUE FUE ENTREVISTADO	150,046	187,781	204,873	279,694	264,963	204,014	100.0	100.0	100.0	100.0	100.0	100.0
Enero-marzo	40,184	44,893	45,555	63,981	87,712	42,267	26.8	23.9	22.2	22.9	33.1	20.7
Abril-junio	27,968	45,595	48,395	60,294	71,815	58,936	18.6	24.3	23.6	21.6	27.1	28.9
Julio-septiembre	33,712	55,012	52,497	73,203	37,584	50,654	22.5	29.3	25.6	26.2	14.2	24.8
Octubre-diciembre	48,182	42,280	58,425	82,216	67,851	52,157	32.1	22.5	28.5	29.4	25.6	25.6
LOCALIDAD GUATEMALTECA DONDE FUE ENTREVISTADO	150,046	187,781	204,873	279,694	264,963	204,014	100.0	100.0	100.0	100.0	100.0	100.0
Tecún Umán (San Marcos)	35,315	71,639	71,113	93,319	83,726	77,453	23.5	38.2	34.7	33.4	31.6	38.0
El Carmen (San Marcos)	114,731	115,846	133,689	186,375	180,799	126,506	76.5	61.7	65.3	66.6	68.2	62.0
La Mesilla (Huehuetenango)	--	296 *	71 *	--	438 *	54 *	--	0.2	0.0	--	0.2	0.0
REGIÓN Y DEPARTAMENTO GUATEMALTECO DE RESIDENCIA	150,046	187,781	204,873	279,694	264,963	204,014	100.0	100.0	100.0	100.0	100.0	100.0
Departamento fronterizo o cercano a la frontera	149,475	187,622	204,547	275,719	263,001	203,114	99.6	99.9	99.8	98.6	99.3	99.6
San Marcos	139,366	165,789	190,355	259,504	239,582	177,030	92.9	88.3	92.9	92.8	90.4	86.8
Huehuetenango	35 *	296 *	71 *	--	405 *	54 *	0.0	0.2	0.0	--	0.2	0.0
Quezaltenango	9,970	20,487	13,592	15,278	22,531	24,555	6.6	10.9	6.6	5.5	8.5	12.0
Retalhuleu	105 *	1,050 *	531 *	937 *	483 *	1,475	0.1	0.6	0.3	0.3	0.2	0.7
Departamento no fronterizo	571 *	159 *	326 *	3,976 *	1,961 *	900 *	0.4	0.1	0.2	1.4	0.7	0.4
Suchitepéquez	443 *	152 *	158 *	945 *	1,532 *	743 *	0.3	0.1	0.1	0.3	0.6	0.4
Totonicapán	128 *	--	74 *	--	116 *	--	0.1	--	0.0	--	0.0	--
Escuintla	--	--	78 *	971 *	138 *	46 *	--	--	0.0	0.3	0.1	0.0
Guatemala	--	7 *	16 *	2,060 *	110 *	112 *	--	0.0	0.0	0.7	0.0	0.1
Chimaltenango	--	--	--	--	8 *	--	--	--	--	--	0.0	--
Zacapa	--	--	--	--	56 *	--	--	--	--	--	0.0	--

Continúa

8.1.5 Migrantes guatemaltecos procedentes de Guatemala a México, 2006-2011.
Dimensión geográfica, temporal, residencial y de cruce, flujo que permanecerá hasta 24 horas en México

INDICADOR	HASTA 24 HORAS												
	ABSOLUTOS						PORCENTAJES						
	2006	2007	2008	2009	2010	2011	2006	2007	2008	2009	2010	2011	
TIPO DE LOCALIDAD GUATEMALTECA													
DE RESIDENCIA	150,046	187,781	204,873	279,694	264,963	204,014	100.0	100.0	100.0	100.0	100.0	100.0	100.0
Urbana	54,972	88,498	95,123	119,782	119,079	103,434	36.6	47.1	46.4	42.8	44.9	50.7	50.7
No urbana	95,074	99,282	109,750	159,912	145,884	100,580	63.4	52.9	53.6	57.2	55.1	49.3	49.3
CIUDAD GUATEMALTECA POR DONDE CRUZAR A MÉXICO	150,046	187,781	204,873	279,694	264,963	204,014	100.0	100.0	100.0	100.0	100.0	100.0	100.0
Tecún Umán (San Marcos)	35,397	71,538	71,113	93,254	83,181	77,111	23.6	38.1	34.7	33.3	31.4	37.8	37.8
El Carmen (San Marcos)	114,614	115,936	133,689	186,375	181,178	126,203	76.4	61.7	65.3	66.6	68.4	61.9	61.9
La Mesilla (Huehuetenango)	35 *	296 *	71 *	--	426 *	54 *	0.0	0.2	0.0	--	0.2	0.0	0.0
Otra ciudad	--	11 *	--	65 *	177 *	645 *	--	0.0	--	0.0	0.1	0.3	0.3
CONDICIÓN DE DOCUMENTOS PARA CRUZAR A MÉXICO ¹	150,047	187,781	204,873	279,694	264,963	204,014	100.0	100.0	100.0	100.0	100.0	100.0	100.0
Con documento migratorio	65,493	29,238	12,628	163,053	235,630	194,064	43.6	15.6	6.2	58.3	88.9	95.1	95.1
Sin documento migratorio	84,554	158,543	192,245	116,641	29,332	9,950	56.4	84.4	93.8	41.7	11.1	4.9	4.9
MEDIO DE CRUCE A MÉXICO	150,046	187,781	204,873	279,694	264,963	204,014	100.0	100.0	100.0	100.0	100.0	100.0	100.0
Ninguno o caminando	126,527	122,149	141,085	206,157	199,202	157,508	84.5	65.0	68.9	73.7	75.2	77.2	77.2
Cámaras o tubos de llanta	13,198	26,566	30,621	40,715	46,278	34,439	8.8	14.1	14.9	14.6	17.5	16.9	16.9
Triciclo	796 *	3,010 *	948 *	2,095 *	4,812	9,274	0.5	1.6	0.5	0.7	1.8	4.5	4.5
Autobús o camioneta	--	--	--	--	24 *	6 *	--	--	--	--	0.0	0.0	0.0
Otro medio	9,243	36,056	32,219	30,728	14,646	2,787	6.2	19.2	15.7	11.0	5.5	1.4	1.4
No especificado	282 *	--	--	--	--	--	NC	--	--	--	--	--	--

Continúa

8.1.5 Migrantes guatemaltecos procedentes de Guatemala a México, 2006-2011.
Dimensión geográfica, temporal, residencial y de cruce, flujo que permanecerá hasta 24 horas en México

INDICADOR	ABSOLUTOS						PORCENTAJES					
	2006	2007	2008	2009	2010	2011	2006	2007	2008	2009	2010	2011
LUGAR AL QUE SE DIRIGE EN MÉXICO	150,046	187,781	204,873	279,694	264,963	204,014	100.0	100.0	100.0	100.0	100.0	100.0
Finca, ejido o rancho en Chiapas	16,216	6,640	1,775 *	8,329	4,260	4,287	10.8	3.5	0.9	3.0	1.6	2.1
Ciudad o localidad	133,831	181,140	203,098	271,366	260,703	199,726	89.2	96.5	99.1	97.0	98.4	97.9
Chiapas	133,747	181,140	203,098	271,366	260,331	199,491	89.1	96.5	99.1	97.0	98.3	97.8
Tapachula	53,902	59,002	80,188	102,067	105,827	75,262	35.9	31.4	39.1	36.5	39.9	36.9
Suchiate	24,313	65,103	65,522	81,392	74,228	66,787	16.2	34.7	32.0	29.1	28.0	32.7
Cacahoatán	22,886	22,889	22,260	36,884	40,604	29,750	15.3	12.2	10.9	13.2	15.3	14.6
Tuxtla Chico	24,542	28,181	29,004	44,911	33,113	21,397	16.4	15.0	14.2	16.1	12.5	10.5
Huixtla	4,584	2,466	4,763	3,025	3,374	1,501 *	3.1	1.3	2.3	1.1	1.3	0.7
Otros municipios de Chiapas	3,520	3,500	1,361 *	3,087	3,184	4,796	2.3	1.9	0.7	1.1	1.2	2.4
Otras entidades federativas	84 *	--	--	--	372 *	235 *	0.1	--	--	--	0.1	0.1
CONDICIÓN DE INTENCIÓN DE TRABAJAR EN MÉXICO	150,046	187,781	204,873	279,694	264,963	204,014	100.0	100.0	100.0	100.0	100.0	100.0
Trabajará	150,046	187,781	204,873	279,694	264,963	204,014	100.0	100.0	100.0	100.0	100.0	100.0
POBLACIÓN QUE VA A TRABAJAR EN MÉXICO	150,046	187,781	204,873	279,694	264,963	204,014						
SECTOR DE ACTIVIDAD EN EL QUE VA A TRABAJAR EN MÉXICO	150,046	187,781	204,873	279,694	264,963	204,014	100.0	100.0	100.0	100.0	100.0	100.0
Agricultuario	12,534	9,095	5,223	6,877	5,383	5,514	8.4	4.8	2.5	2.5	2.0	2.7
Industria ²	31,042	29,602	41,028	58,540	61,100	49,380	20.7	15.8	20.0	20.9	23.1	24.2
Comercio	76,793	91,875	103,331	123,051	131,823	98,549	51.2	48.9	50.4	44.0	49.8	48.3
Servicios ³	29,010	56,405	55,291	91,226	66,586	50,572	19.3	30.0	27.0	32.6	25.1	24.8
Otro sector	668 *	803 *	--	--	71 *	--	0.4	0.4	--	--	0.0	--

¹ Se incluan a aquellos que iban a tramitar documentos migratorios de cruce para el primer semestre de 2006.

² Incluye los sectores manufacturero y de la construcción.

³ Incluye los sectores de transporte, servicios domésticos y servicios diversos.

Nota: Los porcentajes se estiman respecto del total de respuestas válidas, omitiendo los no especificados para los cuales no existe un cálculo y se indican como NC (No Calculado).
-- Sin registro.

* Datos expandidos de muestras menores a 30 observaciones o casos.

8.1.6 Migrantes guatemaltecos procedentes de Guatemala a México, 2006-2011.
Características sociodemográficas, flujo que permanecerá hasta 24 horas en México

INDICADOR	HASTA 24 HORAS						PORCENTAJES					
	2006	2007	2008	2009	2010	2011	2006	2007	2008	2009	2010	2011
POBLACIÓN TOTAL	150,046	187,781	204,873	279,694	264,963	204,014						
SEXO	150,046	187,781	204,873	279,694	264,963	204,014	100.0	100.0	100.0	100.0	100.0	100.0
Hombres	89,180	116,022	119,739	164,859	148,765	121,916	59.4	61.8	58.4	58.9	56.1	59.8
Mujeres	60,867	71,759	85,135	114,836	116,197	82,098	40.6	38.2	41.6	41.1	43.9	40.2
GRUPOS DE EDAD	150,046	187,781	204,873	279,694	264,963	204,014	100.0	100.0	100.0	100.0	100.0	100.0
15 a 19 años	14,479	15,758	17,396	30,921	29,976	19,418	9.6	8.4	8.5	11.1	11.3	9.5
20 a 29 años	47,193	70,419	68,128	92,875	86,640	77,494	31.5	37.5	33.3	33.2	32.7	38.0
30 a 39 años	47,628	57,291	57,199	69,409	68,901	64,028	31.7	30.5	27.9	24.8	26.0	31.4
40 a 49 años	30,993	30,662	42,282	51,199	48,414	30,962	20.7	16.3	20.6	18.3	18.3	15.2
50 a 59 años	6,064	9,517	13,975	25,657	26,685	9,388	4.0	5.1	6.8	9.2	10.1	4.6
60 años y más	3,690	4,134	5,893	9,633	4,345	2,724	2.5	2.2	2.9	3.4	1.6	1.3
CONDICIÓN DE HABLANTE DE LENGUA INDÍGENA	150,046	187,781	204,873	279,694	264,963	204,014	100.0	100.0	100.0	100.0	100.0	100.0
Hablante	1,920 *	4,143	2,874	1,756 *	675 *	544 *	1.3	2.2	1.4	0.6	0.3	0.3
No hablante	148,126	183,638	201,999	277,938	264,275	203,469	98.7	97.8	98.6	99.4	99.7	99.7
No especificado	--	--	--	--	12 *	--	--	--	--	--	NC	--
CONDICIÓN DE ALFABETISMO	150,046	187,781	204,873	279,694	264,963	204,014	100.0	100.0	100.0	100.0	100.0	100.0
Sabe leer y escribir	125,953	162,247	175,606	216,754	212,371	182,784	83.9	86.4	85.7	77.5	80.2	89.6
No sabe leer y escribir	24,093	25,534	29,267	62,940	52,591	21,230	16.1	13.6	14.3	22.5	19.8	10.4
ESCOLARIDAD (AÑOS DE INSTRUCCIÓN)	150,046	187,781	204,873	279,694	264,963	204,014	100.0	100.0	100.0	100.0	100.0	100.0
Ninguno	25,032	25,657	29,990	62,905	52,651	22,358	16.7	13.7	14.6	22.5	19.9	11.0
1 a 5 años	65,647	70,353	69,955	82,351	84,936	51,901	43.8	37.5	34.1	29.4	32.1	25.4
6 años	40,817	64,956	81,124	97,163	93,632	88,692	27.2	34.6	39.6	34.7	35.3	43.5
7 a 9 años	14,732	23,144	18,224	28,428	28,268	34,760	9.8	12.3	8.9	10.2	10.7	17.0
10 a 12 años	3,439 *	3,254	5,581	8,848	5,460	6,209	2.3	1.7	2.7	3.2	2.1	3.0
13 años y más	379 *	416 *	--	--	15 *	93 *	0.3	0.2	--	--	0.0	0.0

Continúa

8.1.6 Migrantes guatemaltecos procedentes de Guatemala a México, 2006-2011.
Características sociodemográficas, flujo que permanecerá hasta 24 horas en México

INDICADOR	HASTA 24 HORAS											
	ABSOLUTOS						PORCENTAJES					
	2006	2007	2008	2009	2010	2011	2006	2007	2008	2009	2010	2011
SITUACIÓN CONYUGAL												
Unido ¹	150,046	187,781	204,873	279,694	264,963	204,014	100.0	100.0	100.0	100.0	100.0	100.0
No unido ²	101,468	131,689	147,651	192,666	184,897	131,879	67.6	70.1	72.1	68.9	69.8	64.6
	48,578	56,091	57,222	87,029	80,066	72,135	32.4	29.9	27.9	31.1	30.2	35.4
RELACIÓN DE PARENTESCO												
EN EL HOGAR												
Jefe(a)	150,046	187,781	204,873	279,694	264,963	204,014	100.0	100.0	100.0	100.0	100.0	100.0
Espos(a)	64,454	84,024	88,002	123,797	100,740	79,473	43.0	44.7	43.0	44.3	38.0	39.0
Hijo(a)	41,884	51,945	64,438	80,281	90,274	58,870	27.9	27.7	31.5	28.7	34.1	28.9
Otro parentesco ³	43,277	51,250	51,981	75,005	73,107	65,311	28.8	27.3	25.4	26.8	27.6	32.0
No especificado	431 *	561 *	452 *	611 *	841 *	246 *	0.3	0.3	0.2	0.2	0.3	0.1
	--	--	--	--	--	114 *	--	--	--	--	--	NC

¹ Incluye a los casados o en unión libre.

² Incluye a solteros, separados, viudos y divorciados.

³ Incluye otro parentesco y sin relación de parentesco.

Nota: Los porcentajes se estiman respecto del total de respuestas válidas, omitiendo los no especificados para los cuales no existe un cálculo y se indican como NC (No Calculado).

-- Sin registro.

* Datos expandidos de muestras menores a 30 observaciones o casos.

8.1.7 Migrantes guatemaltecos procedentes de Guatemala a México, 2006-2011.
Características laborales en el lugar de residencia: Guatemala, flujo que permanecerá hasta 24 horas en México

INDICADOR	HASTA 24 HORAS											
	ABSOLUTOS						PORCENTAJES					
	2006	2007	2008	2009	2010	2011	2006	2007	2008	2009	2010	2011
CONDICIÓN LABORAL EN GUATEMALA	150,046	187,781	204,873	279,694	264,963	204,014	100.0	100.0	100.0	100.0	100.0	100.0
Nunca ha trabajado	115,297	90,720	93,468	161,253	212,454	162,223	76.8	48.3	45.6	57.7	80.2	79.5
Sí ha trabajado	34,750	97,061	111,405	118,441	52,509	41,791	23.2	51.7	54.4	42.3	19.8	20.5
Sí trabajó ¹	483 *	610 *	--	--	5,127	7,737	0.3	0.3	--	--	1.9	3.8
No trabajó ¹	34,267	96,450	111,405	118,441	47,381	34,054	22.8	51.4	54.4	42.3	17.9	16.7
POBLACIÓN QUE TRABAJÓ EN GUATEMALA	483 *	610 *	--	--	5,127	7,737						
SECTOR DE ACTIVIDAD EN GUATEMALA	483 *	610 *	--	--	5,127	7,737	100.0	100.0	--	--	100.0	100.0
Agropecuaria	--	--	--	--	958 *	985 *	--	--	--	--	18.7	12.7
Manufactura	--	--	--	--	141 *	910 *	--	--	--	--	2.8	11.8
Construcción	218 *	148 *	--	--	1,016 *	2,293 *	45.3	24.2	--	--	19.8	29.6
Comercio	264 *	293 *	--	--	2,396	2,573	54.7	48.1	--	--	46.7	33.3
Transporte ²	--	--	--	--	11 *	242 *	--	--	--	--	0.2	3.1
Servicios domésticos	--	141 *	--	--	152 *	142 *	--	23.1	--	--	3.0	1.8
Servicios diversos	--	28 *	--	--	452 *	592 *	--	4.6	--	--	8.8	7.7

¹ Se refiere a la condición laboral en Guatemala los 30 días anteriores al viaje a México.

² Incluye los sectores de transportes, correos y almacenamiento.

Nota: Los porcentajes se estiman respecto del total de respuestas válidas; omitiendo los no especificados para los cuales no existe un cálculo y se indican como NC (No Calculado).

-- Sin registro.

* Datos expandidos de muestras menores a 30 observaciones o casos.

8.1.8 Migrantes guatemaltecos procedentes de Guatemala a México, 2006-2011.
Experiencia migratoria laboral previa en México, flujo que permanecerá hasta 24 horas en México

INDICADOR	HASTA 24 HORAS						PORCENTAJES					
	ABSOLUTOS			ABSOLUTOS			ABSOLUTOS			ABSOLUTOS		
	2006	2007	2008	2009	2010	2011	2006	2007	2008	2009	2010	2011
POBLACIÓN TOTAL	150,046	187,781	204,873	279,694	264,963	204,014	100.0	100.0	100.0	100.0	100.0	100.0
CONDICIÓN DE EXPERIENCIA MIGRATORIA LABORAL PREVIA A MÉXICO												
Con experiencia migratoria	150,046	187,781	204,873	279,694	264,963	204,014	100.0	100.0	100.0	100.0	100.0	100.0
Diaría	148,604	187,122	204,759	279,273	264,817	203,508	99.0	99.6	99.9	99.8	99.9	99.8
De 1 a 3 cruces	148,170	185,481	203,197	270,126	257,768	195,337	98.8	99.0	99.3	96.7	97.4	95.8
De 4 cruces o más	330 *	1,285 *	1,218 *	8,705	6,831	7,974	--	--	--	--	--	0.0
No especificado	103 *	357 *	344 *	442 *	218 *	112 *	NC	NC	NC	NC	NC	NC
Sin experiencia migratoria	1,443 *	658 *	115 *	422 *	146 *	506 *	1.0	0.4	0.1	0.2	0.1	0.2
CON EXPERIENCIA MIGRATORIA LABORAL EN MÉXICO¹	148,604	187,122	204,759	279,273	264,817	203,508	100.0	100.0	100.0	100.0	100.0	100.0
CONDICIÓN LABORAL EN EL ÚLTIMO VIAJE A MÉXICO												
Si trabajó	148,604	187,122	204,759	279,273	264,817	203,508	100.0	100.0	100.0	100.0	100.0	100.0
No trabajó	143,221	185,606	203,339	278,854	264,412	202,604	100.0	100.0	100.0	100.0	100.0	100.0
No especificado ²	--	--	--	--	87 *	--	--	--	--	--	0.0	--
	5,383	1,517 *	1,419 *	419 *	317 *	904 *	NC	NC	NC	NC	NC	NC
POBLACIÓN QUE TRABAJÓ EN LA ÚLTIMA EXPERIENCIA LABORAL EN MÉXICO	143,221	185,606	203,339	278,854	264,412	202,604	100.0	100.0	100.0	100.0	100.0	100.0
SECTOR DE ACTIVIDAD EN MÉXICO												
Agricultuario	143,221	185,606	203,339	278,854	264,412	202,604	100.0	100.0	100.0	100.0	100.0	100.0
Agropecuaria	12,076	9,689	5,364	7,493	3,976	3,103	8.5	5.2	2.6	2.7	1.5	1.5
Manufactura	2,662 *	1,371	2,759	5,781	4,901	3,756	1.9	0.7	1.4	2.1	1.9	1.9
Construcción	29,187	30,213	38,361	56,143	58,886	49,122	20.6	16.3	18.9	20.1	22.3	24.2
Comercio	73,000	92,439	106,692	129,976	134,840	102,786	51.6	50.0	52.5	46.6	51.0	50.7
Transporte ³	6,210	20,468	24,509	33,726	24,172	14,895	4.4	11.1	12.1	12.1	9.1	7.4
Servicios domésticos	10,111	14,058	15,869	29,327	21,462	11,002	7.2	7.6	7.8	10.5	8.1	5.4
Servicios diversos	8,141	16,782	9,666	16,408	16,097	17,932	5.8	9.1	4.8	5.9	6.1	8.9
Otro sector	--	--	--	--	53 *	--	--	--	--	--	0.0	--
No especificado ²	1,834 *	586 *	121 *	--	26 *	7 *	NC	NC	NC	--	NC	NC

Continúa

8.1.8 Migrantes guatemaltecos procedentes de Guatemala a México, 2006-2011.
Experiencia migratoria laboral previa en México, flujo que permanecerá hasta 24 horas en México

INDICADOR	HASTA 24 HORAS											
	ABSOLUTOS						PORCENTAJES					
	2006	2007	2008	2009	2010	2011	2006	2007	2008	2009	2010	2011
OFICIO O PROFESIÓN EN MÉXICO	143,221	185,606	203,339	278,854	264,412	202,604	100.0	100.0	100.0	100.0	100.0	100.0
Trabajadores agropecuarios	11,961	8,546	5,382	5,929	3,265	2,731	8.5	4.6	2.6	2.1	1.2	1.3
Trabajadores industriales	5,533	5,305	8,633	14,735	11,855	15,069	3.9	2.9	4.2	5.3	4.5	7.4
Trabajadores en la construcción	29,249	29,273	38,050	55,713	58,795	48,675	20.7	15.8	18.7	20.0	22.2	24.0
Comerciantes	2,158 *	2,624	4,699	9,341	3,227	3,439	1.5	1.4	2.3	3.3	1.2	1.7
Vendedores ambulantes	70,829	89,717	102,001	120,991	132,034	99,339	50.1	48.5	50.2	43.4	49.9	49.0
Trabajadores en servicios domésticos	9933	13,924	15,808	29,168	21,568	10,992	7.0	7.5	7.8	10.5	8.2	5.4
Trabajadores en servicios diversos	8,750	34,151	27,658	40,037	32,168	20,568	6.2	18.5	13.6	14.4	12.2	10.2
Profesionistas, técnicos y personal administrativo	2,973 *	1,478 *	988 *	2,940 *	1,475 *	1,785 *	2.1	0.8	0.5	1.1	0.6	0.9
No especificado ²	1,834 *	586 *	121 *	--	26 *	7 *	NC	NC	NC	--	NC	NC

¹ Incluye a aquellos que han tenido alguna experiencia migratoria previa a México o no especificaron su experiencia migratoria previa.

² Incluye cuestionarios incompletos y no especificados.

³ Incluye los sectores de transportes, correos y almacenamiento.

Nota: Los porcentajes se estiman respecto del total de respuestas válidas, omitiendo los no especificados para los cuales no existe un cálculo y se indican como NC (No Calculado).

-- Sin registro.

* Datos expandidos de muestras menores a 30 observaciones o casos.

8.1.9 Migrantes guatemaltecos procedentes de Guatemala a México, 2006-2011.
Dimensión geográfica, temporal, residencial y de cruce, flujo que permanecerá más de 1 día en México

MÁS DE 1 DÍA

INDICADOR	ABSOLUTOS						PORCENTAJES					
	2006	2007	2008	2009	2010	2011	2006	2007	2008	2009	2010	2011
Departamento no fronterizo	12,259	16,225	16,196	23,672	16,063	16,930	7.4	8.0	5.6	6.6	5.2	4.1
Suchitepéquez	7,643	13,111	5,978	10,961	6,603	7,728	4.6	6.5	2.1	3.1	2.1	1.9
Totonicapán	536 *	851 *	5,079 *	2,437	1,756	3,432	0.3	0.4	1.8	0.7	0.6	0.8
Escuintla	2,021 *	1,712 *	1,104 *	7,543 *	5,311 *	2,424	1.2	0.8	0.4	2.1	1.7	0.6
Guatemala	85 *	336 *	3,403 *	1,712 *	1,489 *	1,039 *	0.1	0.2	1.2	0.5	0.5	0.3
Sololá	802 *	--	464 *	190 *	304 *	892 *	0.5	--	0.2	0.1	0.1	0.2
Jutiapa	772 *	103 *	--	15 *	170 *	883 *	0.5	0.1	--	0.0	0.1	0.2
Chimaltenango	306 *	26 *	155 *	363 *	246 *	264 *	0.2	0.0	0.1	0.1	0.1	0.1
El Progreso	--	--	--	51 *	--	113 *	--	--	--	0.0	--	0.0
Chiquimula	--	--	--	188 *	--	72 *	--	--	--	0.1	--	0.0
Santa Rosa	--	21 *	13 *	14 *	40 *	52 *	--	0.0	0.0	0.0	0.0	0.0
Baja Verapaz	--	--	--	--	--	23 *	--	--	--	--	--	0.0
Sacatepéquez	--	--	--	174 *	127 *	6 *	--	--	--	0.0	0.0	0.0
Zacapa	93 *	64 *	--	--	--	--	--	0.0	--	--	--	--
Izabal	--	--	--	24 *	16 *	--	0.1	--	--	0.0	0.0	--
No especificado	--	--	--	--	829 *	--	--	--	--	--	NC	--
TIPO DE LOCALIDAD GUATEMALTECA												
DE RESIDENCIA	164,835	201,652	289,978	356,317	311,064	412,912	100.0	100.0	100.0	100.0	100.0	100.0
Urbana	115,710	134,297	148,479	176,843	126,349	187,221	70.2	66.6	51.2	49.6	40.7	45.3
No urbana	49,125	67,355	141,498	179,475	183,886	225,691	29.8	33.4	48.8	50.4	59.3	54.7
No especificado	--	--	--	--	829 *	--	--	--	--	--	NC	--
CIUDAD GUATEMALTECA POR DONDE												
CRUZARÁ A MÉXICO	164,835	201,652	289,978	356,317	311,064	412,912	100.0	100.0	100.0	100.0	100.0	100.0
Tecún Umán (San Marcos)	105,535	105,612	96,576	117,184	89,745	166,685	64.0	52.4	33.3	32.9	28.9	40.4
El Carmen (San Marcos)	58,206	72,467	118,516	143,350	115,923	79,336	35.3	35.9	40.9	40.2	37.3	19.2
La Mesilla (Huehuetenango)	482 *	23,149	73,869	95,758	105,107	166,014	0.3	11.5	25.5	26.9	33.8	40.2
Otra ciudad	613 *	424 *	1,018 *	25 *	290 *	877 *	0.4	0.2	0.4	0.0	0.1	0.2

Continúa

8.1.9 Migrantes guatemaltecos procedentes de Guatemala a México, 2006-2011.
Dimensión geográfica, temporal, residencial y de cruce, flujo que permanecerá más de 1 día en México

INDICADOR	ABSOLUTOS						PORCENTAJES					
	2006	2007	2008	2009	2010	2011	2006	2007	2008	2009	2010	2011
TIEMPO QUE PERMANECERÁ EN MÉXICO	164,835	201,652	289,978	356,317	311,064	412,912	100.0	100.0	100.0	100.0	100.0	100.0
Más de 1 a 15 días	37,837	53,377	87,586	116,232	75,044	76,692	23.0	26.5	30.2	32.6	24.1	18.6
Más de 15 días a 1 mes	99,328	101,089	116,903	143,484	133,659	166,825	60.3	50.1	40.3	40.3	43.0	40.4
Más de 1 mes a 1 año	24,290	41,879	84,127	96,204	101,570	167,176	14.7	20.8	29.0	27.0	32.7	40.5
Más de 1 año	3,380	5,308	1,362 *	397 *	791 *	2,219 *	2.1	2.6	0.5	0.1	0.3	0.5
CONDICIÓN DE DOCUMENTOS PARA CRUZAR A MÉXICO ¹	164,835	201,652	289,978	356,317	311,064	412,912	100.0	100.0	100.0	100.0	100.0	100.0
Con documento migratorio	61,641	57,013	35,651	132,398	235,045	307,102	37.4	28.3	12.3	37.2	75.6	74.4
Sin documento migratorio	103,194	144,640	254,327	223,919	76,019	105,810	62.6	71.7	87.7	62.8	24.4	25.6
MEDIO DE CRUCE A MÉXICO	164,835	201,652	289,978	356,317	311,064	412,912	100.0	100.0	100.0	100.0	100.0	100.0
Ninguno o caminando	123,692	157,564	240,662	274,449	255,849	342,887	75.5	78.1	83.0	77.0	82.2	83.0
Cámaras o tubos de llanta	38,894	41,887	45,822	78,318	52,968	67,584	23.7	20.8	15.8	22.0	17.0	16.4
Triciclo	793 *	1,350 *	2,259 *	167 *	1,213 *	2,098	0.5	0.7	0.8	0.0	0.4	0.5
Tráiler o camión de carga	--	--	--	--	--	169 *	--	--	--	--	--	0.0
Autobús o camioneta	270 *	563 *	528 *	--	--	--	0.2	0.3	0.2	--	--	--
Otro medio	157 *	288 *	707 *	3,383 *	1,034 *	174 *	0.1	0.1	0.2	0.9	0.3	0.0
No especificado	1,031 *	--	--	--	--	--	NC	--	--	--	--	--
LUGAR AL QUE SE DIRIGE EN MÉXICO	164,835	201,652	289,978	356,317	311,064	412,912	100.0	100.0	100.0	100.0	100.0	100.0
Finca, ejido o rancho en Chiapas	112,554	102,581	171,417	218,934	195,538	294,488	68.3	50.9	59.1	61.4	62.9	71.3
Ciudad o localidad	52,282	99,071	118,561	137,384	115,526	118,424	31.7	49.1	40.9	38.6	37.1	28.7
Chiapas	51,912	98,974	137,114	171,114	114,514	118,123	31.5	49.1	40.2	38.5	36.8	28.6
Tapachula	31,023	55,693	69,658	90,883	67,821	59,919	18.8	27.6	24.0	25.5	21.8	14.5
Suchiate	5,463	7,729	6,560	15,573	19,507	19,267	3.3	3.8	2.3	4.4	6.3	4.7
Cacahoatán	3,862 *	4,375	9,376	7,914	3,822 *	3,374 *	2.3	2.2	3.2	2.2	1.2	0.8
Tuxtla Chico	2,780 *	4,196 *	5,794	7,160	3,523 *	780 *	1.7	2.1	2.0	2.0	1.1	0.2
Huixtla	4,297	17,270	12,724	4,953	4,600	11,105	2.6	8.6	4.4	1.4	1.5	2.7
Otros municipios de Chiapas	4,485 *	9,710	12,587	10,631	15,242	23,678	2.7	4.8	4.3	3.0	4.9	5.7
Otras entidades federativas	370 *	97 *	1,862 *	270 *	1,012 *	301 *	0.2	0.0	0.6	0.1	0.3	0.1

Continúa

8.1.9 Migrantes guatemaltecos procedentes de Guatemala a México, 2006-2011.
Dimensión geográfica, temporal, residencial y de cruce, flujo que permanecerá más de 1 día en México

INDICADOR	MÁS DE 1 DÍA											
	ABSOLUTOS						PORCENTAJES					
	2006	2007	2008	2009	2010	2011	2006	2007	2008	2009	2010	2011
CONDICIÓN DE INTENCIÓN DE TRABAJAR EN MÉXICO	164,835	201,652	289,978	356,317	311,064	412,912	100.0	100.0	100.0	100.0	100.0	100.0
Trabaja	164,835	201,652	289,978	356,317	310,560	412,912	100.0	100.0	100.0	100.0	100.0	100.0
No trabaja	--	--	--	--	504 *	--	--	--	--	--	0.2	--
POBLACIÓN QUE VA A TRABAJAR EN MÉXICO	164,835	201,652	289,978	356,317	310,560	412,912						
SECTOR DE ACTIVIDAD EN EL QUE VA A TRABAJAR EN MÉXICO	164,835	201,652	289,978	356,317	310,560	412,912	100.0	100.0	100.0	100.0	100.0	100.0
Agropecuaria	110,783	114,154	187,448	221,306	200,416	322,544	67.2	56.6	64.7	62.1	64.6	78.1
Industria ²	19,853	35,143	22,721	39,991	36,525	30,376	12.0	17.4	7.8	11.2	11.8	7.4
Comercio	8,831	18,320	26,540	30,160	11,321	11,431	5.4	9.1	9.2	8.5	3.6	2.8
Servicios ³	19,597	32,495	52,306	64,150	61,559	47,268	11.9	16.1	18.1	18.0	19.8	11.4
Otro sector	5,772	1,401 *	658 *	710 *	621 *	1,282 *	3.5	0.7	0.2	0.2	0.2	0.3
No especificado	--	139 *	305 *	--	118 *	11 *	--	NC	NC	--	NC	NC

¹ Se inclúan a aquellos que iban a tramitar documentos migratorios de cruce para el primer semestre de 2006.

² Incluye los sectores manufacturero y de la construcción.

³ Incluye los sectores de transporte, servicios domésticos y servicios diversos.

Nota: Los porcentajes se estiman respecto del total de respuestas válidas, omitiendo los no especificados para los cuales no existe un cálculo y se indican como NC (No Calculado).

-- Sin registro.

* Datos expandidos de muestras menores a 30 observaciones o casos.

8.1.10 Migrantes guatemaltecos procedentes de Guatemala a México, 2006-2011.
Características sociodemográficas, flujo que permanecerá más de 1 día en México

INDICADOR	MÁS DE 1 DÍA					
	ABSOLUTOS			PORCENTAJES		
	2006	2007	2008	2009	2010	2011
POBLACIÓN TOTAL	164,835	201,652	289,978	356,317	311,064	412,912
SEXO	164,835	201,652	289,978	356,317	311,064	412,912
Hombres	146,307	169,561	240,448	292,293	268,477	368,445
Mujeres	18,528	32,092	49,530	64,024	42,587	44,467
GRUPOS DE EDAD	164,835	201,652	289,978	356,317	311,064	412,912
15 a 19 años	38,340	34,085	37,764	47,685	54,789	72,928
20 a 29 años	58,873	86,555	118,859	125,099	118,108	168,998
30 a 39 años	30,167	41,837	75,015	97,834	72,171	88,213
40 a 49 años	21,026	26,244	40,934	55,312	48,448	52,181
50 a 59 años	11,551	7,583	10,475	25,202	14,018	22,487
60 años y más	4,878 *	5,349	6,931	5,186	3,530	8,105
CONDICIÓN DE HABLANTE DE LENGUA INDÍGENA	164,835	201,652	289,978	356,317	311,064	412,912
Hablante	12,605	37,495	56,752	76,482	81,333	138,256
No hablante	152,230	164,157	233,225	279,836	229,731	274,656
CONDICIÓN DE ALFABETISMO	164,835	201,652	289,978	356,317	311,064	412,912
Sabe leer y escribir	116,389	155,986	236,306	267,009	219,007	318,270
No sabe leer y escribir	48,447	45,666	53,672	89,308	92,057	94,642
ESCOLARIDAD (AÑOS DE INSTRUCCIÓN)	164,835	201,652	289,978	356,317	311,064	412,912
Ninguno	49,806	46,125	54,568	89,022	92,016	96,251
1 a 5 años	61,007	69,752	117,784	123,271	113,633	153,627
6 años	42,376	65,447	97,339	117,606	81,468	132,728
7 a 9 años	9,156	17,614	17,003	22,936	18,919	26,843
10 a 12 años	2,443 *	2,450 *	2,992 *	3,391	5,001	3,158
13 años y más	47 *	208 *	--	91 *	29 *	304 *
No especificado	--	57	292 *	--	--	--

Continúa

8.1.10 Migrantes guatemaltecos procedentes de Guatemala a México, 2006-2011.
Características sociodemográficas, flujo que permanecerá más de 1 día en México

INDICADOR	MÁS DE 1 DÍA											
	ABSOLUTOS					PORCENTAJES						
	2006	2007	2008	2009	2010	2011	2006	2007	2008	2009	2010	2011
SITUACIÓN CONYUGAL	164,835	201,652	289,978	356,317	311,064	412,912	100.0	100.0	100.0	100.0	100.0	100.0
Unido ¹	83,675	117,269	166,527	216,654	166,582	212,569	50.8	58.2	57.4	60.8	53.6	51.5
No unido ²	81,161	84,384	123,451	139,663	144,482	200,343	49.2	41.8	42.6	39.2	46.4	48.5
RELACIÓN DE PARENTESCO EN EL HOGAR	164,835	201,652	289,978	356,317	311,064	412,912	100.0	100.0	100.0	100.0	100.0	100.0
Jefe(e)	84,014	107,923	161,319	201,125	165,875	214,884	51.0	53.5	55.6	56.4	53.3	52.0
Esposo(a)	6,214	11,118	11,714	24,041	7,604	8,825	3.8	5.5	4.0	6.7	2.4	2.1
Hijo(a)	73,350	80,594	115,415	131,122	136,162	188,501	44.5	40.0	39.8	36.8	43.8	45.7
Otro parentesco ³	1,257 *	2,017 *	1,530 *	30 *	1,423 *	701 *	0.8	1.0	0.5	0.0	0.5	0.2

¹ Incluye a los casados o en unión libre.

² Incluye a solteros, separados, viudos y divorciados.

³ Incluye otro parentesco y sin relación de parentesco.

Nota: Los porcentajes se estiman respecto del total de respuestas válidas, omitiendo los no especificados para los cuales no existe un cálculo y se indican como NC (No Calculado).

-- Sin registro.

* Datos expandidos de muestras menores a 30 observaciones o casos.

8.1.11 Migrantes guatemaltecos procedentes de Guatemala a México, 2006-2011.
Características laborales en el lugar de residencia: Guatemala, flujo que permanecerá más de 1 día en México

INDICADOR	MÁS DE 1 DÍA											
	ABSOLUTOS						PORCENTAJES					
	2006	2007	2008	2009	2010	2011	2006	2007	2008	2009	2010	2011
CONDICIÓN LABORAL EN GUATEMALA	164,835	201,652	289,978	356,317	311,064	412,912	100.0	100.0	100.0	100.0	100.0	100.0
Nunca ha trabajado	114,950	68,781	60,339	100,980	166,004	206,062	69.7	34.1	20.8	28.3	53.4	49.9
Si ha trabajado	49,886	132,871	229,639	255,338	145,060	206,850	30.3	65.9	79.2	71.7	46.6	50.1
Si trabajó ¹	5,755	5,162	14,171	6,092	78,282	147,640	3.5	2.6	4.9	1.7	25.2	35.8
No trabajó ¹	44,131	127,709	215,468	249,223	66,778	59,209	26.8	63.3	74.3	69.9	21.5	14.3
No especificado	--	--	--	23 *	--	--	--	--	--	--	--	--
POBLACIÓN QUE TRABAJÓ EN GUATEMALA	5,755	5,162	14,171	6,092	78,282	147,640	100.0	100.0	100.0	100.0	100.0	100.0
SECTOR DE ACTIVIDAD EN GUATEMALA	5,755	5,162	14,171	6,092	78,282	147,640	100.0	100.0	100.0	100.0	100.0	100.0
Agropecuario	3,956 *	2,783	9,868	5,316	71,018	134,504	68.7	53.9	69.6	87.3	90.7	91.1
Manufactura	45 *	384 *	64 *	--	552 *	768 *	0.8	7.4	0.5	--	0.7	0.5
Construcción	1,406 *	1,078 *	506 *	705 *	2,815	8,505	24.4	20.9	3.6	11.6	3.6	5.8
Comercio	--	435 *	3,681 *	20 *	1,588 *	1,268 *	--	8.4	26.0	0.3	2.0	0.9
Transporte ²	--	--	37 *	--	988 *	434 *	--	--	0.3	--	1.3	0.3
Servicios domésticos	291 *	290 *	14 *	51 *	598 *	1,331 *	5.1	5.6	0.1	0.8	0.8	0.9
Servicios diversos	57 *	192 *	--	--	723 *	829 *	1.0	3.7	--	--	0.9	0.6

¹ Se refiere a la condición laboral en Guatemala los 30 días anteriores al viaje a México.

² Incluye los sectores de transportes, correos y almacenamiento.

Nota: Los porcentajes se estiman respecto del total de respuestas válidas, omitiendo los no especificados para los cuales no existe un cálculo y se indican como NC (No Calculado).
-- Sin registro.

* Datos expandidos de muestras menores a 30 observaciones o casos.

8.1.12 Migrantes guatemaltecos procedentes de Guatemala a México, 2006-2011.
Experiencia migratoria laboral previa en México, flujo que permanecerá más de 1 día en México

INDICADOR	MÁS DE 1 DÍA						PORCENTAJES					
	ABSOLUTOS											
	2006	2007	2008	2009	2010	2011	2006	2007	2008	2009	2010	2011
POBLACIÓN TOTAL	164,835	201,652	289,978	356,317	311,064	412,912						
CONDICIÓN DE EXPERIENCIA MIGRATORIA LABORAL PREVIA A MÉXICO	164,835	201,652	289,978	356,317	311,064	412,912	100.0	100.0	100.0	100.0	100.0	100.0
Con experiencia migratoria	130,408	175,689	254,944	308,990	272,545	352,606	78.9	87.1	87.9	86.7	87.4	85.3
Diana	53,382	43,654	45,459	200 *	1,118 *	907 *	32.7	21.7	15.7	0.1	0.4	0.2
De 1 a 3 cruces	16,742	6,501	2,555 *	1,273 *	1,858 *	2,499 *	10.2	3.2	0.9	0.4	0.6	0.6
4 cruces o más	58,931	124,757	205,835	307,517	263,007	346,879	36.0	62.1	71.3	86.3	86.4	84.5
No especificado	1,353 *	776 *	1,096 *	--	6,562 *	2,321 *	NC	NC	NC	NC	NC	NC
Sin experiencia migratoria	34,428	25,964	35,033	47,327	38,519	60,306	21.1	12.9	12.1	13.3	12.6	14.7
CON EXPERIENCIA MIGRATORIA LABORAL EN MÉXICO ¹	130,408	175,689	254,944	308,990	272,545	352,606						
CONDICIÓN LABORAL EN EL ÚLTIMO VIAJE A MÉXICO	130,408	175,689	254,944	308,990	272,545	352,606	100.0	100.0	100.0	100.0	100.0	100.0
Sí trabajó	124,277	173,093	254,449	308,669	272,239	352,032	100.0	99.4	100.0	100.0	100.0	100.0
No trabajó	--	1,027 *	--	--	68 *	61 *	--	0.6	--	--	0.0	0.0
No especificado ²	6,131 *	1,568 *	496 *	321 *	238 *	513 *	NC	NC	NC	NC	NC	NC
POBLACIÓN QUE TRABAJÓ EN LA ÚLTIMA EXPERIENCIA LABORAL EN MÉXICO	124,277	173,093	254,449	308,669	272,239	352,032						
SECTOR DE ACTIVIDAD EN MÉXICO	124,277	173,093	254,449	308,669	272,239	352,032	100.0	100.0	100.0	100.0	100.0	100.0
Agropecuaria	85,584	94,917	168,171	198,819	185,626	278,170	69.4	54.8	66.1	64.4	68.2	79.0
Manufactura	2,089 *	3,438	6,958	7,040	5,469	7,249	1.7	2.0	2.7	2.3	2.0	2.1
Construcción	15,386	29,404	17,765	25,883	19,909	16,801	12.5	17.0	7.0	8.4	7.3	4.8
Comercio	9,000	20,964	28,202	35,883	18,570	13,403	7.3	12.1	11.1	11.6	6.8	3.8
Transporte ³	1,502 *	719 *	2,026 *	2,379 *	5,695	3,448	1.2	0.4	0.8	0.8	2.1	1.0
Servicios domésticos	6,289	19,021	23,594	29,824	26,607	21,141	5.1	11.0	9.3	9.7	9.8	6.0
Servicios diversos	3,023 *	4,631	7,564	8,841	10,363	11,765	2.5	2.7	3.0	2.9	3.8	3.3
Otro sector	467 *	--	--	--	--	--	0.4	--	--	--	--	--
No especificado ²	936 *	--	170 *	--	--	56 *	NC	NC	NC	--	--	NC

Continúa

8.1.12 Migrantes guatemaltecos procedentes de Guatemala a México, 2006-2011.
Experiencia migratoria laboral previa en México, flujo que permanecerá más de 1 día en México

INDICADOR	MÁS DE 1 DÍA											
	ABSOLUTOS						PORCENTAJES					
	2006	2007	2008	2009	2010	2011	2006	2007	2008	2009	2010	2011
OFICIO O PROFESIÓN EN MÉXICO	124,277	173,093	254,449	308,669	272,239	352,032	100.0	100.0	100.0	100.0	100.0	100.0
Trabajadores agropecuarios	82,556	94,855	166,513	196,401	183,897	275,374	66.9	54.8	65.5	63.6	67.5	78.2
Trabajadores industriales	4,782	4,212	9,351	11,070	8,114	13,055	3.9	2.4	3.7	3.6	3.0	3.7
Trabajadores en la construcción	15,121	29,560	18,113	25,804	19,591	16,240	12.3	17.1	7.1	8.4	7.2	4.6
Comerciantes	2,407 *	5,005	6,935	7,955	10,535	6,721	2.0	2.9	2.7	2.6	3.9	1.9
Vendedores ambulantes	6,774	16,142	22,897	29,706	9,133	9,565	5.5	9.3	9.0	9.6	3.4	2.7
Trabajadores en servicios domésticos	6,289	19,041	23,460	29,824	26,562	21,419	5.1	11.0	9.2	9.7	9.8	6.1
Trabajadores en servicios diversos	3,137 *	3,532	5,944	7,720	13,668	9,040	2.5	2.0	2.3	2.5	5.0	2.6
Profesionistas, técnicos y personal administrativo	2,274 *	747 *	1,066 *	190 *	739 *	561 *	1.8	0.4	0.4	0.1	0.3	0.2
No especificado ²	936 *	--	170 *	--	--	56 *	NC	--	NC	--	--	NC

¹ Incluye a aquellos que han tenido alguna experiencia migratoria previa a México o no especificaron su experiencia migratoria previa.

² Incluye cuestionarios incompletos y no especificados.

³ Incluye los sectores de transportes, correos y almacenamiento.

Nota: Los porcentajes se estiman respecto del total de respuestas válidas, omitiendo los no especificados para los cuales no existe un cálculo y se indican como NC (No Calculado).

-- Sin registro.

* Datos expandidos de muestras menores a 30 observaciones o casos.

8.2.1 Migrantes guatemaltecos procedentes de México a Guatemala, 2006-2011.
Dimensión geográfica, temporal, residencial y de cruce, flujo total entrevistado

INDICADOR	FLUJO TOTAL											
	ABSOLUTOS						PORCENTAJES					
	2006	2007	2008	2009	2010	2011	2006	2007	2008	2009	2010	2011
POBLACIÓN TOTAL	205,863	238,590	364,025	515,422	429,452	492,198						
TRIMESTRE EN EL QUE FUE ENTREVISTADO	205,863	238,590	364,025	515,422	429,452	492,198	100.0	100.0	100.0	100.0	100.0	100.0
Enero-marzo	65,169	65,300	76,011	122,717	166,100	99,786	31.7	27.4	20.9	23.8	38.7	20.3
Abril-junio	40,486	62,618	80,503	123,672	95,925	126,616	19.7	26.2	22.1	24.0	22.3	25.7
Julio-septiembre	44,300	50,286	101,833	135,439	81,207	126,340	21.5	21.1	28.0	26.3	18.9	25.7
Octubre-diciembre	55,908	60,385	105,678	133,595	86,221	139,457	27.2	25.3	29.0	25.9	20.1	28.3
LOCALIDAD GUATEMALTECA DONDE FUE ENTREVISTADO	205,863	238,590	364,025	515,422	429,452	492,198	100.0	100.0	100.0	100.0	100.0	100.0
Tecún Umán (San Marcos)	90,080	102,994	138,058	186,887	152,068	127,366	43.8	43.2	37.9	36.3	35.4	25.9
El Carmen (San Marcos)	115,783	99,375	155,236	247,669	203,487	193,844	56.2	41.7	42.6	48.1	47.4	39.4
La Mesilla (Huehuetenango)	--	36,220	70,731	80,867	73,897	170,989	--	15.2	19.4	15.7	17.2	34.7
REGIÓN Y DEPARTAMENTO GUATEMALTECO DE RESIDENCIA	205,863	238,590	364,025	515,422	429,452	492,198	100.0	100.0	100.0	100.0	100.0	100.0
Departamento fronterizo o cercano a la frontera	137,207	214,239	337,681	479,864	395,630	474,005	93.8	94.3	94.4	93.6	94.0	98.2
San Marcos	106,523	137,270	207,266	325,844	263,186	256,307	72.9	60.5	57.9	63.6	62.5	53.1
Huehuetenango	903 *	34,417	71,413	81,069	74,047	172,096	0.6	15.2	20.0	15.8	17.6	35.6
Quezaltenango	21,476	28,989	43,593	53,972	38,944	34,643	14.7	12.8	12.2	10.5	9.2	7.2
Retalhuleu	8,305	13,153	14,590	17,543	17,882	8,887	5.7	5.8	4.1	3.4	4.2	1.8
Alta Verapaz	--	309 *	803 *	609 *	1,533 *	1,944 *	--	0.1	0.2	0.1	0.4	0.4
El Quiché	--	101 *	16 *	514 *	38 *	127 *	--	0.0	0.0	0.1	0.0	0.0
Petén	--	--	--	312 *	--	--	--	--	--	0.1	--	--

Continúa

8.2.1 Migrantes guatemaltecos procedentes de México a Guatemala, 2006-2011.
Dimensión geográfica, temporal, residencial y de cruce, flujo total entrevistado

INDICADOR	FLUJO TOTAL											
	ABSOLUTOS					PORCENTAJES						
	2006	2007	2008	2009	2010	2011	2006	2007	2008	2009	2010	2011
Departamento no fronterizo	9,006	12,841	20,034	32,599	25,418	8,919	6.2	5.7	5.6	6.4	6.0	1.8
Suchitepéquez	6,581 *	8,592	10,765	17,149	16,192	4,479	4.5	3.8	3.0	3.3	3.8	0.9
Escuintla	383 *	2,671 *	4,303 *	5,400 *	4,425 *	1,774 *	0.3	1.2	1.2	1.1	1.1	0.4
Totonicapán	382 *	446 *	2,627 *	3,256 *	437 *	1,252 *	0.3	0.2	0.7	0.6	0.1	0.3
Guatemala	1,127 *	602 *	2,271 *	2,552 *	1,339 *	590 *	0.8	0.3	0.6	0.5	0.3	0.1
Sololá	--	84 *	--	991 *	1,464 *	483 *	--	0.0	--	0.2	0.3	0.1
Chimaltenango	290 *	--	--	--	119 *	261 *	0.2	--	--	--	0.0	0.1
Jalapa	--	--	--	--	18 *	50 *	--	--	--	--	0.0	0.0
Sacatepéquez	--	--	--	52 *	22 *	29 *	--	--	--	0.0	0.0	0.0
Jutiapa	--	--	--	3,029 *	1,180 *	--	--	--	--	0.6	0.3	--
Chiquimula	63 *	121 *	67 *	67 *	193 *	--	0.0	0.1	0.0	0.0	0.0	--
Santa Rosa	180 *	155 *	--	--	28 *	--	0.1	0.1	--	--	0.0	--
El Progreso	--	--	--	103 *	--	--	--	--	--	0.0	--	--
Izabal	--	170 *	--	--	--	--	--	--	--	--	--	--
No especificado	59,650	11,510	6,311	2,960	8,404	9,274	NC	NC	NC	NC	NC	NC
TIPO DE LOCALIDAD GUATEMALTECA												
DE RESIDENCIA	205,863	238,590	364,025	515,422	429,452	492,198	100.0	100.0	100.0	100.0	100.0	100.0
Urbana	93,975	125,446	183,311	252,407	211,231	192,989	64.3	55.2	51.2	49.3	50.2	40.0
No urbana	52,235	101,634	174,404	260,056	209,750	289,935	35.7	44.8	48.8	50.7	49.8	60.0
No especificado	59,653	11,510	6,311	2,960	8,471	9,274	NC	NC	NC	NC	NC	NC
CIUDAD GUATEMALTECA												
POR LA QUE CRUZÓ A MÉXICO	205,863	238,590	364,025	515,422	429,452	492,198	100.0	100.0	100.0	100.0	100.0	100.0
Tecún Umán (San Marcos)	89,971	102,800	137,213	186,382	151,082	127,265	43.7	43.1	37.7	36.2	35.2	25.9
El Carmen (San Marcos)	115,582	99,620	155,406	246,785	202,409	191,895	56.1	41.8	42.7	47.9	47.1	39.0
La Mesilla (Huehuetenango)	152 *	34,988	71,406	80,825	73,108	171,391	0.1	14.7	19.6	15.7	17.0	34.8
Otra ciudad	158 *	1,182 *	--	1,430 *	2,853	1,648	0.1	0.5	--	0.3	0.7	0.3

Continúa

8.2.1 Migrantes guatemaltecos procedentes de México a Guatemala, 2006-2011.
Dimensión geográfica, temporal, residencial y de cruce, flujo total entrevistado

INDICADOR	FLUJO TOTAL											
	ABSOLUTOS						PORCENTAJES					
	2006	2007	2008	2009	2010	2011	2006	2007	2008	2009	2010	2011
TIEMPO QUE PERMANECIÓ EN MÉXICO	205,863	238,590	364,025	515,422	429,452	492,198	100.0	100.0	100.0	100.0	100.0	100.0
Hasta 24 horas	87,783	93,555	111,780	190,904	167,759	160,055	42.6	39.2	30.7	37.0	39.1	32.5
Más de 1 día	118,080	145,035	252,245	324,519	261,693	332,143	57.4	60.8	69.3	63.0	60.9	67.5
Más de 1 a 15 días	52,890	44,172	61,545	89,323	65,712	70,543	25.7	18.5	16.9	17.3	15.3	14.3
Más de 15 días a 1 mes	54,102	62,079	116,330	158,729	119,458	99,594	26.3	26.0	32.0	30.8	27.8	20.2
Más de 1 mes a 1 año	10,744	38,697	74,371	76,385	76,524	162,005	5.2	16.2	20.4	14.8	17.8	32.9
Más de 1 año	344 *	86 *	--	82 *	--	--	0.2	0.0	--	0.0	--	--
CONDICIÓN DE DOCUMENTO PARA CRUZAR A MÉXICO	205,863	238,590	364,025	515,422	429,452	492,198	100.0	100.0	100.0	100.0	100.0	100.0
Con documento migratorio	155,675	179,975	294,765	410,993	363,620	420,371	75.6	75.4	81.0	79.7	84.7	85.4
Pase local o FMVL ¹	136,689	143,709	241,507	346,038	272,062	297,825	66.4	60.2	66.3	67.1	63.4	60.5
FMVA ² o FMTF ³	17,925	35,666	52,496	63,566	88,774	121,814	8.7	14.9	14.4	12.3	20.7	24.7
Otro documento	1,061 *	600 *	763 *	1,389 *	2,784 *	732 *	0.5	0.3	0.2	0.3	0.6	0.1
Sin documento migratorio	50,188	58,615	69,260	104,429	65,737	71,827	24.4	24.6	19.0	20.3	15.3	14.6
No especificado	--	--	--	--	95 *	--	--	--	--	--	NC	--
USO "POLLERO" PARA TRANSITAR POR TERRITORIO MEXICANO	205,863	238,590	364,025	515,422	429,452	492,198	100.0	100.0	100.0	100.0	100.0	100.0
Usó "pollero"	--	--	38 *	77 *	2,611	2,522	--	--	0.0	0.0	0.6	0.5
No usó "pollero"	205,863	238,590	363,987	515,345	426,841	489,676	100.0	100.0	100.0	100.0	99.4	99.5

¹ Forma Migratoria de Visitante Local (FMVL).

² Forma Migratoria de Visitante Agrícola (FMVA).

³ Forma Migratoria de Trabajadores Fronterizos (FMTF).

Nota: Los porcentajes se estiman respecto del total de respuestas válidas; omitiendo los no especificados para los cuales no existe un cálculo y se indican como NC (No Calculado).
--Sin registro.

* Datos expandidos de muestras menores a 30 observaciones o casos.

8.2.2 Migrantes guatemaltecos procedentes de México a Guatemala, 2006-2011.
Características sociodemográficas, flujo total entrevistado

INDICADOR	ABSOLUTOS						PORCENTAJES					
	2006	2007	2008	2009	2010	2011	2006	2007	2008	2009	2010	2011
POBLACIÓN TOTAL	205,863	238,590	364,025	515,422	429,452	492,198						
SEXO	205,863	238,590	364,025	515,422	429,452	492,198						
Hombres	158,319	182,969	275,083	376,863	314,327	375,754	76.9	76.7	75.6	73.1	73.2	76.3
Mujeres	47,544	55,621	88,942	138,559	115,126	116,444	23.1	23.3	24.4	26.9	26.8	23.7
GRUPOS DE EDAD	205,863	238,590	364,025	515,422	429,452	492,198	100.0	100.0	100.0	100.0	100.0	100.0
15 a 19 años	34,101	26,747	35,983	73,676	60,188	60,823	16.6	11.2	9.9	14.3	14.0	12.4
20 a 29 años	71,523	90,452	129,858	176,593	135,217	205,847	34.7	37.9	35.7	34.3	31.5	41.8
30 a 39 años	51,520	64,943	105,249	127,691	105,514	129,781	25.0	27.2	28.9	24.8	24.6	26.4
40 a 49 años	31,637	37,429	57,862	87,035	80,958	65,320	15.4	15.7	15.9	16.9	18.9	13.3
50 a 59 años	12,896	14,241	26,073	35,880	34,036	22,837	6.3	6.0	7.2	7.0	7.9	4.6
60 años y más	4,186	4,777	9,001	14,547	13,539	7,547	2.0	2.0	2.5	2.8	3.2	1.5
No especificado	--	--	--	--	--	43 *	--	--	--	--	--	NC
CONDICIÓN DE HABLANTE DE LENGUA INDÍGENA	205,863	238,590	364,025	515,422	429,452	492,198	100.0	100.0	100.0	100.0	100.0	100.0
Hablante	7,919	34,055	50,760	70,059	58,757	140,718	3.8	14.3	13.9	13.6	13.7	28.6
No hablante	197,944	204,535	313,265	445,364	370,695	351,480	96.2	85.7	86.1	86.4	86.3	71.4
CONDICIÓN DE ALFABETISMO	205,863	238,590	364,025	515,422	429,452	492,198	100.0	100.0	100.0	100.0	100.0	100.0
Sabe leer y escribir	154,461	190,692	292,304	379,337	321,933	396,548	75.0	79.9	80.3	73.6	75.0	80.6
No sabe leer y escribir	51,402	47,898	71,721	136,085	107,519	95,650	25.0	20.1	19.7	26.4	25.0	19.4
ESCOLARIDAD (AÑOS DE INSTRUCCIÓN)	205,863	238,590	364,025	515,422	429,452	492,198	100.0	100.0	100.0	100.0	100.0	100.0
Ninguno	53,255	49,157	73,384	136,379	107,258	96,128	25.9	20.6	20.2	26.5	25.0	19.5
1 a 5 años	82,596	97,039	129,958	166,845	155,595	163,286	40.1	40.7	35.7	32.4	36.2	33.2
6 años	53,863	66,670	129,779	162,390	135,607	191,354	26.2	27.9	35.7	31.5	31.6	38.9
7 a 9 años	11,728	22,937	26,223	42,979	25,000	34,943	5.7	9.6	7.2	8.3	5.8	7.1
10 a 12 años	4,252 *	2,666	4,399	6,794	5,475	5,927	2.1	1.1	1.2	1.3	1.3	1.2
13 años y más	169 *	121 *	237 *	--	496 *	169 *	0.1	0.1	0.1	--	0.1	0.0
No especificado	--	--	45 *	35 *	21 *	390 *	--	--	NC	NC	NC	NC

Continúa

8.2.2 Migrantes guatemaltecos procedentes de México a Guatemala, 2006-2011.
Características sociodemográficas, flujo total entrevistado

INDICADOR	FLUJO TOTAL											
	ABSOLUTOS						PORCENTAJES					
	2006	2007	2008	2009	2010	2011	2006	2007	2008	2009	2010	2011
SITUACIÓN CONYUGAL	205,863	238,590	364,025	515,422	429,452	492,198	100.0	100.0	100.0	100.0	100.0	100.0
Unido ¹	128,275	149,148	230,757	313,515	262,543	273,090	62.3	62.5	63.4	60.8	61.1	55.5
No unido ²	77,588	89,441	133,268	201,907	166,909	219,108	37.7	37.5	36.6	39.2	38.9	44.5
RELACIÓN DE PARENTESCO EN EL HOGAR	205,863	238,590	364,025	515,422	429,452	492,198	100.0	100.0	100.0	100.0	100.0	100.0
Jefe(e)	103,968	130,214	199,733	253,264	219,876	228,892	50.5	54.6	54.9	49.1	51.2	46.5
Espos(a)	29,015	26,251	43,304	75,696	59,653	55,524	14.1	11.0	11.9	14.7	13.9	11.3
Hijo(a)	72,687	81,278	119,134	186,193	149,255	207,005	35.3	34.1	32.7	36.1	34.8	42.1
Otro parentesco ³	193 *	847 *	1,853 *	270 *	667 *	624 *	0.1	0.4	0.5	0.1	0.2	0.1
No especificado	--	--	--	--	--	153 *	--	--	--	--	--	NC

¹ Incluye a los casados o en unión libre.

² Incluye a solteros, separados, viudos y divorciados.

³ Incluye otro parentesco y sin relación de parentesco.

Nota: Los porcentajes se estiman respecto del total de respuestas válidas; omitiendo los no especificados para los cuales no existe un cálculo y se indican como NC (No Calculado).

-- Sin registro.

* Datos expandidos de muestras menores a 30 observaciones o casos.

8.2.3 Migrantes guatemaltecos procedentes de México a Guatemala, 2006-2011.
Experiencia migratoria laboral en México, flujo total entrevistado

INDICADOR	ABSOLUTOS						PORCENTAJES					
	2006	2007	2008	2009	2010	2011	2006	2007	2008	2009	2010	2011
FLUJO TOTAL	205,863	238,590	364,025	515,422	429,452	492,198	100.0	100.0	100.0	100.0	100.0	100.0
CONDICIÓN LABORAL EN GUATEMALA	205,863	238,590	364,025	515,422	429,452	492,198	100.0	100.0	100.0	100.0	100.0	100.0
Nunca ha trabajado	106,703	75,457	114,537	212,183	300,435	321,916	73.0	33.2	32.0	41.4	71.4	66.7
Sí ha trabajado	39,470	151,623	243,177	300,280	120,585	160,899	27.0	66.8	68.0	58.6	28.6	33.3
Sí trabajó ¹	260 *	377 *	828 *	3,081	38,937	99,974	0.2	0.2	0.2	0.6	9.2	20.7
No trabajó ¹	39,210	151,246	242,349	297,198	81,649	60,925	26.8	66.6	67.7	58.0	19.4	12.6
No especificado	59,690	11,510	6,311	2,960	8,432	9,383	NC	NC	NC	NC	NC	NC
CONDICIÓN DE EXPERIENCIA MIGRATORIA PREVIA A MÉXICO	205,863	238,590	364,025	515,422	429,452	492,198	100.0	100.0	100.0	100.0	100.0	100.0
Con experiencia migratoria	140,396	228,082	354,702	511,316	419,228	480,741	98.8	99.7	99.9	99.9	99.9	99.6
Diaria	86,235	120,423	149,012	185,902	164,346	148,458	60.7	52.6	42.0	36.3	39.1	30.7
De 1 a 3 cruces	15,463	7,275	3,617	2,706 *	4,457 *	2,240 *	10.9	3.2	1.0	0.5	1.1	0.5
4 cruces o más	38,698	100,384	202,073	322,707	250,426	330,043	27.2	43.9	56.9	63.1	59.7	68.4
Sin experiencia migratoria	1,653 *	750 *	372 *	298 *	581 *	2,065 *	1.2	0.3	0.1	0.1	0.1	0.4
No especificado	63,814	9,757	8,951	3,809	9,642	9,392	NC	NC	NC	NC	NC	NC
CONDICIÓN LABORAL EN EL ÚLTIMO VIAJE A MÉXICO	205,863	238,590	364,025	515,422	429,452	492,198	100.0	100.0	100.0	100.0	100.0	100.0
Sí trabajó	201,815	237,247	363,037	515,148	428,342	489,208	98.2	99.5	99.7	99.9	99.8	99.6
No trabajó	3,696 *	1,259 *	988 *	275 *	763 *	2,102 *	1.8	0.5	0.3	0.1	0.2	0.4
No especificado	352 *	83 *	--	--	347 *	888 *	NC	NC	--	--	NC	NC

Continúa

8.2.3 Migrantes guatemaltecos procedentes de México a Guatemala, 2006-2011.
Experiencia migratoria laboral en México, flujo total entrevistado

INDICADOR	FLUJO TOTAL											
	ABSOLUTOS						PORCENTAJES					
	2006	2007	2008	2009	2010	2011	2006	2007	2008	2009	2010	2011
POBLACIÓN QUE TRABAJÓ EN MÉXICO	201,815	237,247	363,037	515,148	428,342	489,208						
LUGAR DONDE TRABAJÓ EN LA ÚLTIMA EXPERIENCIA LABORAL EN MÉXICO												
Finca, ejido o rancho en Chiapas	65,581	83,788	156,623	215,730	177,581	231,531	34.4	35.4	43.2	41.9	41.6	47.5
Estado y municipio	124,823	152,593	206,140	299,186	249,628	256,216	65.6	64.6	56.8	58.1	58.4	52.5
Chiapas	124,153	152,220	205,583	298,561	249,089	256,162	65.2	64.4	56.7	58.0	58.3	52.5
Tapachula	52,391	64,632	101,549	141,673	116,287	104,826	27.5	27.3	28.0	27.5	27.2	21.5
Suchiate	26,330	37,810	41,372	52,524	51,333	59,481	13.8	16.0	11.4	10.2	12.0	12.2
Cacahoatán	14,845	16,583	21,324	36,627	32,709	30,055	7.8	7.0	5.9	7.1	7.7	6.2
Tuxtla Chico	18,080	14,847	23,621	47,806	31,127	26,908	9.5	6.3	6.5	9.3	7.3	5.5
Huixtla	5,415	8,631	7,847	8,099	7,040	10,118	2.8	3.7	2.2	1.6	1.6	2.1
Otros municipios de Chiapas	7,092	9,717	9,869	11,833	10,594	24,775	3.7	4.1	2.7	2.3	2.5	5.1
Otras entidades federativas	670 *	373 *	557 *	624 *	539 *	54 *	0.4	0.2	0.2	0.1	0.1	0.0
No especificado ²	11,411	867 *	274 *	232 *	1,133 *	1,460 *	NC	NC	NC	NC	NC	NC
SECTOR DE ACTIVIDAD DE LOS QUE TRABAJARON EN LA ÚLTIMA EXPERIENCIA LABORAL EN MÉXICO												
Agropecuaria	201,815	237,247	363,037	515,148	428,342	489,208	100.0	100.0	100.0	100.0	100.0	100.0
Manufactura	66,175	90,847	170,317	215,315	183,145	250,826	37.2	39.2	47.4	42.0	43.3	51.9
Construcción	2,913 *	4,137	7,536	9,079	6,315	13,582	1.6	1.8	2.1	1.8	1.5	2.8
Comercio	35,564	44,094	45,784	81,393	65,718	52,532	20.0	19.0	12.7	15.9	15.5	10.9
Transporte	38,492	46,198	66,351	104,806	91,632	89,621	21.6	19.9	18.4	20.4	21.6	18.5
Servicios domésticos	6,949 *	9,982	13,715	10,210	11,963	14,637	3.9	4.3	3.8	2.0	2.8	3.0
Servicios diversos	16,500	24,660	41,580	69,667	49,867	39,130	9.3	10.6	11.6	13.6	11.8	8.1
Otro sector ³	11,104	11,813	14,391	22,480	14,607	23,283	6.2	5.1	4.0	4.4	3.5	4.8
No especificado ²	125 *	41 *	--	--	--	63 *	0.1	0.0	--	--	--	0.0
	23,993	5,475	3,363	2,196	5,095	5,534	NC	NC	NC	NC	NC	NC

Continúa

8.2.3 Migrantes guatemaltecos procedentes de México a Guatemala, 2006-2011.
Experiencia migratoria laboral en México, flujo total entrevistado

INDICADOR	FLUJO TOTAL											
	ABSOLUTOS						PORCENTAJES					
	2006	2007	2008	2009	2010	2011	2006	2007	2008	2009	2010	2011
OFICIO O PROFESIÓN DE LOS QUE TRABAJARON EN LA ÚLTIMA EXPERIENCIA LABORAL EN MÉXICO	201,815	237,247	363,037	515,148	428,342	489,208	100.0	100.0	100.0	100.0	100.0	100.0
Trabajadores agropecuarios	66,191	89,769	166,265	212,722	178,338	247,900	36.7	38.7	46.2	41.5	42.1	51.2
Trabajadores industriales	4,130	9,145	16,359	18,847	16,488	25,118	2.3	3.9	4.5	3.7	3.9	5.2
Trabajadores en la construcción	35,353	43,864	46,312	81,399	65,450	52,376	19.6	18.9	12.9	15.9	15.5	10.8
Comerciantes	4,561 *	4,644	7,080	13,423	8,395	13,357	2.5	2.0	2.0	2.6	2.0	2.8
Vendedores ambulantes	33,372	40,556	60,860	93,999	84,092	77,709	18.5	17.5	16.9	18.3	19.9	16.1
Trabajadores en servicios domésticos	17,265	24,454	41,413	69,062	49,962	39,052	9.6	10.5	11.5	13.5	11.8	8.1
Trabajadores en servicios diversos	15,880	17,399	20,308	22,206	18,885	26,236	8.8	7.5	5.6	4.3	4.5	5.4
Profesionistas, técnicos y personal administrativo	3,541 *	2,132	1,157 *	1,325 *	1,972	2,185 *	2.0	0.9	0.3	0.3	0.5	0.5
No especificado ²	21,522	5,285	3,282	2,165	4,760	5,275	NC	NC	NC	NC	NC	NC
INGRESO RECIBIDO EN MÚLTIPLOS DE SALARIO MÍNIMO DE LOS QUE TRABAJARON EN LA ÚLTIMA EXPERIENCIA LABORAL EN MÉXICO ⁴	201,815	237,247	363,037	515,148	428,342	489,208	100.0	100.0	100.0	100.0	100.0	100.0
Sin ingresos	11 *	179 *	--	--	--	533 *	0.0	0.1	--	--	--	0.1
Hasta un salario mínimo (S.M.)	29,417	37,568	57,177	86,400	48,979	72,292	16.0	16.1	15.8	16.8	11.5	14.9
Más de uno hasta dos S.M.	102,914	130,159	220,783	303,326	266,411	298,093	55.9	55.8	61.2	59.1	62.8	61.5
Más de dos hasta tres S.M.	35,594	41,869	48,406	62,205	83,267	90,431	19.3	17.9	13.4	12.1	19.6	18.7
Más de tres hasta cinco S.M.	14,269	19,894	31,934	59,005	20,616	21,657	7.8	8.5	8.8	11.5	4.9	4.5
Más de cinco S.M.	1,861 *	3,671	2,562	2,333	4,907	1,791	1.0	1.6	0.7	0.5	1.2	0.4
No especificado ²	17,749	3,908	2,175	1,880	4,162	4,411	NC	NC	NC	NC	NC	NC

¹ Se refiere a la condición laboral en Guatemala los 30 días anteriores al último viaje a México.

² Incluye cuestionarios incompletos y aquellos que no especificaron lugar donde trabajó.

³ Incluye minería, electricidad, agua y suministro de gas.

⁴ Para generar los múltiplos de salario mínimo, que corresponde al salario por día en Chiapas (zona C), se usaron los siguientes montos: para 2004, 42.11 pesos; para 2005, 44.05 pesos; para 2006, 45.81 pesos; para 2007, 47.60 pesos; para 2008, 49.50 pesos; para 2009, 51.95 pesos; para 2010, 54.47 pesos, y para 2011, 56.70 pesos diarios.

Nota: Los porcentajes se estiman respecto del total de respuestas válidas, omitiendo los no especificados para los cuales no existe un cálculo y se indican como NC (No Calculado).

-- Sin registro.

* Datos expandidos de muestras menores a 30 observaciones o casos.

8.2.4 Migrantes guatemaltecos procedentes de México a Guatemala, 2006-2011.
Dimensión geográfica, temporal, residencial y de cruce, flujo que permaneció hasta 24 horas en México

INDICADOR	HASTA 24 HORAS											
	ABSOLUTOS						PORCENTAJES					
	2006	2007	2008	2009	2010	2011	2006	2007	2008	2009	2010	2011
POBLACIÓN TOTAL	87,783	93,555	111,780	190,904	167,759	160,055						
TRIMESTRE EN EL QUE FUE ENTREVISTADO	87,783	93,555	111,780	190,904	167,759	160,055	100.0	100.0	100.0	100.0	100.0	100.0
Enero-marzo	28,647	22,045	23,196	41,277	65,554	31,447	32.6	23.6	20.8	21.6	39.1	19.6
Abril-junio	17,412	26,423	28,341	49,093	42,095	41,830	19.8	28.2	25.4	25.7	25.1	26.1
Julio-septiembre	20,878	22,233	34,551	59,773	22,267	43,852	23.8	23.8	30.9	31.3	13.3	27.4
Octubre-diciembre	20,846	22,854	25,691	40,761	37,842	42,926	23.7	24.4	23.0	21.4	22.6	26.8
LOCALIDAD GUATEMALTECA DONDE FUE ENTREVISTADO	87,783	93,555	111,780	190,904	167,759	160,055	100.0	100.0	100.0	100.0	100.0	100.0
Tecún Umán (San Marcos)	28,959	41,078	36,915	50,849	53,262	61,295	33.0	43.9	33.0	26.6	31.7	38.3
El Carmen (San Marcos)	58,824	52,167	74,597	139,904	114,433	98,667	67.0	55.8	66.7	73.3	68.2	61.6
La Mesilla (Huehuetenango)	--	310 *	267 *	150 *	64 *	94 *	--	0.3	0.2	0.1	0.0	0.1
REGIÓN Y DEPARTAMENTO GUATEMALTECO DE RESIDENCIA	87,783	93,555	111,780	190,904	167,759	160,055	100.0	100.0	100.0	100.0	100.0	100.0
Departamento fronterizo o cercano a la frontera	57,626	87,249	109,319	188,327	163,518	154,298	100.0	98.7	100.0	99.5	99.9	99.9
San Marcos	50,088	75,722	95,409	172,449	148,078	139,321	86.9	85.7	87.3	91.1	90.5	90.2
Huehuetenango	--	310 *	267 *	186 *	--	94 *	--	0.4	0.2	0.1	--	0.1
Quezaltenango	7,251	11,217	13,255	15,155	14,778	14,613	12.6	12.7	12.1	8.0	9.0	9.5
Retalhuleu	287 *	--	388 *	537 *	661 *	270 *	0.5	--	0.4	0.3	0.4	0.2
Departamento no fronterizo	--	1,134 *	--	921 *	160 *	152 *	--	1.3	--	0.5	0.1	0.1
Suchitupéquez	--	959 *	--	615 *	38 *	83 *	--	1.1	--	0.3	0.0	0.1
Escuintla	--	--	--	--	32 *	--	--	--	--	--	0.0	--
Totonicapán	--	--	--	--	--	52 *	--	--	--	--	--	0.0
Guatemala	--	123 *	--	238 *	28 *	17 *	--	0.1	--	0.1	0.0	0.0
Sololá	--	--	--	--	41 *	--	--	--	--	--	0.0	--
Sacatepéquez	--	--	--	--	22 *	--	--	--	--	--	0.0	--
Jutiapa	--	--	--	69 *	--	--	--	--	--	--	0.0	--
Santa Rosa	--	52 *	--	--	--	--	--	--	--	--	--	--
No especificado	30,157	5,172	2,461	1,656	4,081	5,606	NC	NC	NC	NC	NC	NC

Continúa

8.2.4 Migrantes guatemaltecos procedentes de México a Guatemala, 2006-2011.
Dimensión geográfica, temporal, residencial y de cruce, flujo que permaneció hasta 24 horas en México

INDICADOR	HASTA 24 HORAS											
	ABSOLUTOS						PORCENTAJES					
	2006	2007	2008	2009	2010	2011	2006	2007	2008	2009	2010	2011
TIPO DE LOCALIDAD GUATEMALTECA												
DE RESIDENCIA												
Urbana	87,783	93,555	111,780	190,904	167,759	160,055	100.0	100.0	100.0	100.0	100.0	100.0
No urbana	32,136	46,831	51,952	82,169	76,446	77,395	55.8	53.0	47.5	43.4	46.7	50.1
No especificado	25,488	41,552	57,367	107,079	87,218	77,054	44.2	47.0	52.5	56.6	53.3	49.9
	30,159	5,172	2,461	1,656	4,095	5,606	NC	NC	NC	NC	NC	NC
CIUDAD GUATEMALTECA												
POR LA QUE CRUZÓ A MÉXICO												
Tecún Umán (San Marcos)	87,783	93,555	111,780	190,904	167,759	160,055	100.0	100.0	100.0	100.0	100.0	100.0
El Carmen (San Marcos)	29,041	41,087	36,915	50,727	53,485	61,553	33.1	43.9	33.0	26.6	31.9	38.5
La Mesilla (Huehuetenango)	58,742	52,158	74,597	139,238	113,906	97,888	66.9	55.8	66.7	72.9	67.9	61.2
Otra ciudad	--	310 *	267 *	150 *	--	247 *	--	0.3	0.2	0.1	--	0.2
	--	--	--	788 *	368 *	367 *	--	--	--	0.4	0.2	0.2
CONDICIÓN DE DOCUMENTO												
PARA CRUZAR A MÉXICO												
Con documento migratorio	87,783	93,555	111,780	190,904	167,759	160,055	100.0	100.0	100.0	100.0	100.0	100.0
Pase local o FMVL ¹	65,900	59,550	81,099	162,641	157,906	155,573	75.1	63.7	72.6	85.2	94.1	97.2
FMVA ² o FMTF ³	1,830 *	3,753	1,388 *	3,171 *	4,335	4,959	2.1	4.0	1.2	1.7	2.6	3.1
Otro documento	432 *	326 *	38 *	439 *	1,190 *	146 *	0.5	0.3	0.0	0.2	0.7	0.1
Sin documento migratorio	21,883	34,005	30,681	28,263	9,853	4,482	24.9	36.3	27.4	14.8	5.9	2.8
USO "POLLERO" PARA TRANSITAR												
POR TERRITORIO MEXICANO												
Usó "pollero"	87,783	93,555	111,780	190,904	167,759	160,055	100.0	100.0	100.0	100.0	100.0	100.0
No usó "pollero"	--	--	--	--	1,202 *	1,250 *	--	--	--	--	0.7	0.8
	87,783	93,555	111,780	190,904	166,556	158,805	100.0	100.0	100.0	100.0	99.3	99.2

¹ Forma Migratoria de Visitante Local (FMVL).

² Forma Migratoria de Visitante Agrícola (FMVA).

³ Forma Migratoria de Trabajadores Fronterizos (FMTF).

Nota: Los porcentajes se estiman respecto del total de respuestas válidas, omitiendo los no especificados para los cuales no existe un cálculo y se indican como NC (No Calculado).

-- Sin registro.

* Datos expandidos de muestras menores a 30 observaciones o casos.

8.2.5 Migrantes guatemaltecos procedentes de México a Guatemala, 2006-2011.
Características sociodemográficas, flujo que permaneció hasta 24 horas en México

INDICADOR	HASTA 24 HORAS											
	ABSOLUTOS						PORCENTAJES					
	2006	2007	2008	2009	2010	2011	2006	2007	2008	2009	2010	2011
POBLACIÓN TOTAL	87,783	93,555	111,780	190,904	167,759	160,055						
SEXO	87,783	93,555	111,780	190,904	167,759	160,055	100.0	100.0	100.0	100.0	100.0	100.0
Hombres	56,532	63,097	68,345	109,566	94,940	91,537	64.4	67.4	61.1	57.4	56.6	57.2
Mujeres	31,251	30,458	43,435	81,337	72,819	68,519	35.6	32.6	38.9	42.6	43.4	42.8
GRUPOS DE EDAD	87,783	93,555	111,780	190,904	167,759	160,055	100.0	100.0	100.0	100.0	100.0	100.0
15 a 19 años	8,644	8,024	9,752	18,438	18,121	13,055	9.8	8.6	8.7	9.7	10.8	8.2
20 a 29 años	28,612	32,191	35,764	62,426	45,322	63,833	32.6	34.4	32.0	32.7	27.0	39.9
30 a 39 años	28,466	24,925	31,950	49,044	52,970	47,958	32.4	26.6	28.6	25.7	31.6	30.0
40 a 49 años	15,575	18,467	20,702	36,592	28,437	24,960	17.7	19.7	18.5	19.2	17.0	15.6
50 a 59 años	5,176	7,236	10,304	18,011	15,295	7,570	5.9	7.7	9.2	9.4	9.1	4.7
60 años y más	1,310 *	2,713	3,308	6,393	7,614	2,680	1.5	2.9	3.0	3.3	4.5	1.7
CONDICIÓN DE HABLANTE DE LENGUA INDÍGENA	87,783	93,555	111,780	190,904	167,759	160,055	100.0	100.0	100.0	100.0	100.0	100.0
Hablante	926 *	1,960	1,100 *	1,319 *	964 *	882 *	1.1	2.1	1.0	0.7	0.6	0.6
No hablante	86,857	91,595	110,679	189,585	166,795	159,173	98.9	97.9	99.0	99.3	99.4	99.4
CONDICIÓN DE ALFABETISMO	87,783	93,555	111,780	190,904	167,759	160,055	100.0	100.0	100.0	100.0	100.0	100.0
Sabe leer y escribir	69,217	76,005	90,339	144,414	125,289	142,489	78.9	81.2	80.8	75.6	74.7	89.0
No sabe leer y escribir	18,566	17,550	21,441	46,489	42,470	17,567	21.1	18.8	19.2	24.4	25.3	11.0
ESCOLARIDAD (AÑOS DE INSTRUCCIÓN)	87,783	93,555	111,780	190,904	167,759	160,055	100.0	100.0	100.0	100.0	100.0	100.0
Ninguno	19,355	17,779	21,923	46,241	41,488	17,666	22.0	19.0	19.6	24.2	24.7	11.1
1 a 5 años	37,434	35,293	34,578	56,892	51,958	40,455	42.6	37.7	30.9	29.8	31.0	25.3
6 años	23,411	28,654	43,181	66,145	59,248	78,093	26.7	30.6	38.6	34.6	35.3	48.9
7 a 9 años	5,445	10,280	10,436	18,583	12,133	20,288	6.2	11.0	9.3	9.7	7.2	12.7
10 a 12 años	2,025 *	1,530 *	1,537	3,043 *	2,502	3,022	2.3	1.6	1.4	1.6	1.5	1.9
13 años y más	113 *	18 *	125 *	--	429 *	141 *	0.1	0.0	0.1	--	0.3	0.1
No especificado	--	--	--	--	--	390 *	--	--	--	--	--	NC

Continúa

8.2.5 Migrantes guatemaltecos procedentes de México a Guatemala, 2006-2011.
Características sociodemográficas, flujo que permaneció hasta 24 horas en México

INDICADOR	HASTA 24 HORAS											
	ABSOLUTOS						PORCENTAJES					
	2006	2007	2008	2009	2010	2011	2006	2007	2008	2009	2010	2011
SITUACIÓN CONYUGAL												
Unido ¹	87,783	93,555	111,780	190,904	167,759	160,055	100.0	100.0	100.0	100.0	100.0	100.0
No unido ²	65,697	65,527	78,289	133,783	120,128	101,196	74.8	70.0	70.0	70.1	71.6	63.2
	22,086	28,028	33,490	57,120	47,631	58,860	25.2	30.0	30.0	29.9	28.4	36.8
RELACIÓN DE PARENTESCO EN EL HOGAR												
Jefe(a)	87,783	93,555	111,780	190,904	167,759	160,055	100.0	100.0	100.0	100.0	100.0	100.0
Espos(a)	42,444	48,799	50,488	83,686	74,421	57,467	48.4	52.2	45.2	43.8	44.4	35.9
Hijo(a)	24,880	20,032	31,452	56,842	51,457	49,697	28.3	21.4	28.1	29.8	30.7	31.0
Otro parentesco ³	20,266	24,484	29,354	50,255	41,694	52,620	23.1	26.2	26.3	26.3	24.9	32.9
	193 *	240 *	485 *	121 *	186 *	272 *	0.2	0.3	0.4	0.1	0.1	0.2

¹ Incluye a los casados o en unión libre.

² Incluye a solteros, separados, viudos y divorciados.

³ Incluye otro parentesco y sin relación de parentesco.

Nota: Los porcentajes se estiman respecto del total de respuestas válidas; omitiendo los no especificados para los cuales no existe un cálculo y se indican como NC (No Calculado).

-- Sin registro.

* Datos expandidos de muestras menores a 30 observaciones o casos.

8.2.6 Migrantes guatemaltecos procedentes de México a Guatemala, 2006-2011.
Experiencia migratoria laboral en México, flujo que permaneció hasta 24 horas en México

INDICADOR	HASTA 24 HORAS						PORCENTAJES					
	ABSOLUTOS			ABSOLUTOS			ABSOLUTOS			ABSOLUTOS		
	2006	2007	2008	2009	2010	2011	2006	2007	2008	2009	2010	2011
POBLACIÓN TOTAL	87,783	93,555	111,780	190,904	167,759	160,055						
CONDICIÓN LABORAL EN GUATEMALA	87,783	93,555	111,780	190,904	167,759	160,055	100.0	100.0	100.0	100.0	100.0	100.0
Nunca ha trabajado	43,313	37,251	49,622	100,723	141,113	135,136	75.2	42.1	45.4	53.2	86.3	87.6
Sí ha trabajado	14,274	51,132	59,697	88,525	22,413	19,183	24.8	57.9	54.6	46.8	13.7	12.4
Sí trabajó ¹	38 *	48 *	114 *	--	1,852	2,249	0.1	0.1	0.1	--	1.1	1.5
No trabajó ¹	14,236	51,084	59,583	88,525	20,561	16,935	24.7	57.8	54.5	46.8	12.6	11.0
No especificado	30,196	5,172	2,461	1,656	4,233	5,736	NC	NC	NC	NC	NC	NC
CONDICIÓN DE EXPERIENCIA MIGRATORIA PREVIA A MÉXICO	87,783	93,555	111,780	190,904	167,759	160,055	100.0	100.0	100.0	100.0	100.0	100.0
Con experiencia migratoria	63,872	89,359	109,531	189,128	163,577	154,980	98.9	99.8	99.9	99.9	99.8	99.9
Día	61,889	87,615	109,226	185,298	159,233	147,979	95.9	97.9	99.6	97.9	97.1	95.4
De 1 a 3 cruces	263 *	93 *	--	--	--	225 *	0.4	0.1	--	--	--	0.1
4 cruces o más	1,720 *	1,650 *	305 *	3,830 *	4,344	6,776	2.7	1.8	0.3	2.0	2.7	4.4
Sin experiencia migratoria	690 *	174 *	130 *	185 *	354 *	125 *	1.1	0.2	0.1	0.1	0.2	0.1
No especificado	23,221	4,023	2,119	1,591	3,828	4,951	NC	NC	NC	NC	NC	NC
CONDICIÓN LABORAL EN EL ÚLTIMO VIAJE A MÉXICO	87,783	93,555	111,780	190,904	167,759	160,055	100.0	100.0	100.0	100.0	100.0	100.0
Sí trabajó	86,542	93,263	111,618	190,727	167,277	159,014	98.8	99.7	99.9	99.9	99.8	99.9
No trabajó	1,017 *	291 *	161 *	177 *	304 *	198 *	1.2	0.3	0.1	0.1	0.2	0.1
No especificado	224 *	--	--	--	178 *	843 *	NC	--	--	--	NC	NC

Continúa

8.2.6 Migrantes guatemaltecos procedentes de México a Guatemala, 2006-2011.
Experiencia migratoria laboral en México, flujo que permaneció hasta 24 horas en México

INDICADOR	HASTA 24 HORAS						PORCENTAJES					
	2006	2007	2008	2009	2010	2011	2006	2007	2008	2009	2010	2011
POBLACIÓN QUE TRABAJÓ EN MÉXICO	86,542	93,263	111,618	190,727	167,277	159,014						
LUGAR DONDE TRABAJÓ EN LA ÚLTIMA EXPERIENCIA LABORAL EN MÉXICO	86,542	93,263	111,618	190,727	167,277	159,014	100.0	100.0	100.0	100.0	100.0	100.0
Finca, ejido o rancho en Chiapas	7,673	5,157	1,847 *	5,973	6,979	5,550	9.4	5.6	1.7	3.1	4.2	3.5
Estado y municipio	73,527	87,691	109,585	184,605	160,050	152,767	90.6	94.4	98.3	96.9	95.8	96.5
Chiapas	73,527	87,691	109,585	184,589	160,050	152,767	90.6	94.4	98.3	96.9	95.8	96.5
Tapachula	23,207	26,901	40,861	65,124	57,974	44,181	28.6	29.0	36.7	34.2	34.7	27.9
Suchiate	21,045	33,379	31,257	40,854	42,748	51,233	25.9	35.9	28.0	21.4	25.6	32.4
Cacahoatán	12,010	11,717	16,492	29,853	28,558	25,524	14.8	12.6	14.8	15.7	17.1	16.1
Tuxtla Chico	12,484	12,662	18,186	42,062	27,182	24,958	15.4	13.6	16.3	22.1	16.3	15.8
Huixtla	2,301 *	1,888	2,340	2,630	1,221	2,272	2.8	2.0	2.1	1.4	0.7	1.4
Otros municipios de Chiapas	2,480 *	1,144 *	449 *	4,068	2,367	4,597	3.1	1.2	0.4	2.1	1.4	2.9
Otras entidades federativas	--	--	--	16 *	--	--	--	--	--	0.0	--	--
No especificado ²	5,343	415 *	186 *	148 *	248 *	697 *	NC	NC	NC	NC	NC	NC
SECTOR DE ACTIVIDAD DE LOS QUE TRABAJARON EN LA ÚLTIMA EXPERIENCIA LABORAL EN MÉXICO	86,542	93,263	111,618	190,727	167,277	159,014	100.0	100.0	100.0	100.0	100.0	100.0
Agricultuario	7,272	8,014	4,602	5,969	7,024	6,436	10.0	8.9	4.2	3.2	4.3	4.1
Manufactura	682 *	1,625	1,894	2,689	3,336	4,337	0.9	1.8	1.7	1.4	2.0	2.8
Construcción	15,333	21,442	26,404	51,042	41,577	36,055	21.0	23.7	24.0	26.9	25.2	23.2
Comercio	31,420	35,794	51,278	84,416	77,238	75,940	43.1	39.5	46.6	44.6	46.9	48.8
Transporte	6,100 *	9,045	11,199	7,094	8,721	11,461	8.4	10.0	10.2	3.7	5.3	7.4
Servicios domésticos	5,557	6,807	10,597	27,640	19,083	11,509	7.6	7.5	9.6	14.6	11.6	7.4
Servicios diversos	6,577	7,751	4,065	10,566	7,870	9,753	9.0	8.6	3.7	5.6	4.8	6.3
Otro sector ³	--	41 *	--	--	--	34 *	--	0.0	--	--	--	0.0
No especificado ²	13,601	2,743	1,579	1,310 *	2,427	3,490	NC	NC	NC	NC	NC	NC

Continúa

8.2.6 Migrantes guatemaltecos procedentes de México a Guatemala, 2006-2011.
Experiencia migratoria laboral en México, flujo que permaneció hasta 24 horas en México

INDICADOR	HASTA 24 HORAS											
	ABSOLUTOS					PORCENTAJES						
	2006	2007	2008	2009	2010	2011	2006	2007	2008	2009	2010	2011
OFICIO O PROFESIÓN DE LOS QUE TRABAJARON EN LA ÚLTIMA EXPERIENCIA LABORAL EN MÉXICO												
Trabajadores agropecuarios	86,542	93,263	111,618	190,727	167,277	159,014	100.0	100.0	100.0	100.0	100.0	100.0
Trabajadores industriales	7,231	8,029	4,621	6,397	6,703	5,751	9.7	8.9	4.2	3.4	4.1	3.7
Trabajadores en la construcción	1,893 *	3,889	4,303	8,148	7,253	11,058	2.5	4.3	3.9	4.3	4.4	7.1
Comerciantes	14,890	21,457	26,182	50,884	41,531	36,123	20.0	23.7	23.8	26.9	25.2	23.2
Vendedores ambulantes	2,068 *	1,766	1,958	4,009	1,652	2,779	2.8	1.9	1.8	2.1	1.0	1.8
Trabajadores en servicios domésticos	29,474	33,179	49,256	80,643	75,668	72,557	39.6	36.6	44.7	42.6	45.9	46.6
Trabajadores en servicios diversos	6,011	6,734	10,350	26,811	18,969	11,573	8.1	7.4	9.4	14.2	11.5	7.4
Profesionistas, técnicos y personal administrativo	11,015	13,865	13,072	11,873	11,769	15,020	14.8	15.3	11.9	6.3	7.1	9.6
No especificado ²	1,872 *	1,779 *	342 *	682 *	1,349 *	889 *	2.5	2.0	0.3	0.4	0.8	0.6
	12,088	2,565	1,534	1,279 *	2,383	3,263	NC	NC	NC	NC	NC	NC
INGRESO RECIBIDO EN MÚLTIPLOS DE SALARIO MÍNIMO DE LOS QUE TRABAJARON EN LA ÚLTIMA EXPERIENCIA LABORAL EN MÉXICO ⁴												
Sin ingresos	11 *	--	--	--	--	41 *	100.0	100.0	100.0	100.0	100.0	100.0
Hasta un salario mínimo (S.M.)	8,014	7,764	10,691	18,993	12,156	5,269	0.0	--	--	--	--	0.0
Más de uno hasta dos S.M.	39,646	44,798	51,820	91,138	76,104	62,576	10.3	8.5	9.7	10.0	7.4	3.4
Más de dos hasta tres S.M.	19,860	23,315	26,461	35,866	60,411	70,786	51.2	49.1	46.9	48.1	46.0	39.9
Más de tres hasta cinco S.M.	8,780	13,066	20,229	42,107	12,941	17,467	25.6	25.5	23.9	18.9	36.6	45.2
Más de cinco S.M.	1,165 *	2,364	1,300	1,557	3,661 *	504 *	11.3	14.3	18.3	22.2	7.8	11.2
No especificado ²	9,066	1,957	1,117	1,067 *	2,004	2,370	1.5	2.6	1.2	0.8	2.2	0.3

¹ Se refiere a la condición laboral en Guatemala los 30 días anteriores al último viaje a México.

² Incluye cuestionarios incompletos y aquellos que no especificaron lugar donde trabajó.

³ Incluye minería, electricidad, agua y suministro de gas.

⁴ Para generar los múltiplos de salario mínimo, que corresponde al salario por día en Chiapas (zona C), se usaron los siguientes montos: para 2004, 42.11 pesos; para 2005, 44.05 pesos; para 2006, 45.81 pesos; para 2007, 47.60 pesos; para 2008, 49.50 pesos; para 2009, 51.95 pesos; para 2010, 54.47 pesos, y para 2011, 56.70 pesos diarios.

Nota: Los porcentajes se estiman respecto del total de respuestas válidas, omitiendo los no especificados para los cuales no existe un cálculo y se indican como NC (No Calculado).
-- Sin registro.

* Datos expandidos de muestras menores a 30 observaciones o casos.

8.2.7 Migrantes guatemaltecos procedentes de México a Guatemala, 2006-2011.
Dimensión geográfica, temporal, residencial y de cruce, flujo que permaneció más de 1 día en México

INDICADOR	MÁS DE 1 DÍA						PORCENTAJES					
	ABSOLUTOS											
	2006	2007	2008	2009	2010	2011	2006	2007	2008	2009	2010	2011
POBLACIÓN TOTAL	118,080	145,035	252,245	324,519	261,693	332,143						
TRIMESTRE EN EL QUE FUE ENTREVISTADO	118,080	145,035	252,245	324,519	261,693	332,143	100.0	100.0	100.0	100.0	100.0	100.0
Enero-marzo	36,522	43,255	52,814	81,440	100,546	68,339	30.9	29.8	20.9	25.1	38.4	20.6
Abril-junio	23,074	36,195	52,162	74,578	53,830	84,785	19.5	25.0	20.7	23.0	20.6	25.5
Julio-septiembre	23,422	28,054	67,282	75,666	58,940	82,488	19.8	19.3	26.7	23.3	22.5	24.8
Octubre-diciembre	35,062	37,531	79,987	92,834	48,378	96,531	29.7	25.9	31.7	28.6	18.5	29.1
LOCALIDAD GUATEMALTECA DONDE FUE ENTREVISTADO	118,080	145,035	252,245	324,519	261,693	332,143	100.0	100.0	100.0	100.0	100.0	100.0
Tecún Umán (San Marcos)	61,121	61,916	101,143	136,037	98,806	66,071	51.8	42.7	40.1	41.9	37.8	19.9
El Carmen (San Marcos)	56,959	47,208	80,638	107,765	89,055	95,177	48.2	32.5	32.0	33.2	34.0	28.7
La Mesilla (Huehuetenango)	--	35,910	70,464	80,717	73,833	170,895	--	24.8	27.9	24.9	28.2	51.5
REGIÓN Y DEPARTAMENTO GUATEMALTECO DE RESIDENCIA	118,080	145,035	252,245	324,519	261,693	332,143	100.0	100.0	100.0	100.0	100.0	100.0
Departamento fronterizo o cercano a la frontera	79,581	126,990	228,362	291,537	232,113	319,707	89.8	91.6	91.9	90.2	90.2	97.3
San Marcos	56,435	61,548	111,856	153,395	115,108	116,986	63.7	44.4	45.0	47.5	44.7	35.6
Huehuetenango	903 *	34,107	71,146	80,883	74,047	172,003	1.0	24.6	28.6	25.0	28.8	52.4
Quezaltenango	14,225	17,772	30,338	38,817	24,166	20,030	16.1	12.8	12.2	12.0	9.4	6.1
Retalhuleu	8,018	13,153	14,202	17,006	17,221	8,617	9.1	9.5	5.7	5.3	6.7	2.6
Alta Verapaz	--	309 *	803 *	609 *	1,533 *	1,944 *	--	0.2	0.3	0.2	0.6	0.6
El Quiché	--	101 *	16 *	514 *	38 *	127 *	--	0.1	0.0	0.2	0.0	0.0
Petén	--	--	--	312 *	--	--	--	--	--	0.1	--	--

Continúa

8.2.7 Migrantes guatemaltecos procedentes de México a Guatemala, 2006-2011.
Dimensión geográfica, temporal, residencial y de cruce, flujo que permaneció más de 1 día en México

INDICADOR	MÁS DE 1 DÍA											
	ABSOLUTOS						PORCENTAJES					
	2006	2007	2008	2009	2010	2011	2006	2007	2008	2009	2010	2011
Departamento no fronterizo	9,006	11,707	20,034	31,678	25,258	8,767	10.2	8.4	8.1	9.8	9.8	2.7
Suchitepéquez	6,581 *	7,633	10,765	16,535	16,153 *	4,396	7.4	5.5	4.3	5.1	6.3	1.3
Escuintla	383 *	2,671 *	4,303 *	5,400 *	4,393 *	1,774 *	0.4	1.9	1.7	1.7	1.7	0.5
Totonicapán	382 *	446 *	2,627 *	3,256 *	437 *	1,199 *	0.4	0.3	1.1	1.0	0.2	0.4
Guatemala	1,127 *	479 *	2,271 *	2,314 *	1,311 *	573 *	1.3	0.3	0.9	0.7	0.5	0.2
Sololá	--	84 *	--	991 *	1,424 *	483 *	--	0.1	--	0.3	0.6	0.1
Chimaltenango	290 *	--	--	--	119 *	261 *	0.3	--	--	--	0.0	0.1
Jalapa	--	--	--	--	18 *	50 *	--	--	--	--	0.0	0.0
Sacatepéquez	--	--	--	52 *	--	29 *	--	--	--	0.0	--	0.0
Jutiapa	--	--	--	2,960 *	1,180 *	--	--	--	--	0.9	0.5	--
Chiquimula	63 *	121 *	67 *	67 *	193 *	--	0.1	0.1	0.0	0.0	0.1	--
Santa Rosa	180 *	104 *	--	--	28 *	--	0.2	0.1	--	--	0.0	--
El Progreso	--	--	--	103 *	--	--	--	--	--	--	0.0	--
Izabal	--	170 *	--	--	--	--	--	0.1	--	--	--	--
No especificado	29,493	6,338	3,850	1,304	4,323	3,668	NC	NC	NC	NC	NC	NC
TIPO DE LOCALIDAD GUATEMALTECA												
DE RESIDENCIA	118,080	145,035	252,245	324,519	261,693	332,143	100.0	100.0	100.0	100.0	100.0	100.0
Urbana	61,839	78,615	131,359	170,237	134,785	115,594	69.8	56.7	52.9	52.7	52.4	35.2
Nourbana	26,748	60,082	117,037	152,977	122,532	212,881	30.2	43.3	47.1	47.3	47.6	64.8
No especificado	29,494	6,338	3,850	1,304	4,376	3,668	NC	NC	NC	NC	NC	NC
CIUDAD GUATEMALTECA												
POR LA QUE CRUZÓ A MÉXICO	118,080	145,035	252,245	324,519	261,693	332,143	100.0	100.0	100.0	100.0	100.0	100.0
Tecún Umán (San Marcos)	60,930	61,713	100,298	135,655	97,597	65,712	51.6	42.6	39.8	41.8	37.3	19.8
El Carmen (San Marcos)	56,839	47,462	80,809	107,547	88,503	94,007	48.1	32.7	32.0	33.1	33.8	28.3
La Mesilla (Huehuetenango)	152 *	34,678	71,138	80,675	73,108	171,143	0.1	23.9	28.2	24.9	27.9	51.5
Otra ciudad	158 *	1,182 *	--	642 *	2,486 *	1,280 *	0.1	0.8	--	0.2	0.9	0.4

Continúa

8.2.7 Migrantes guatemaltecos procedentes de México a Guatemala, 2006-2011.
Dimensión geográfica, temporal, residencial y de cruce, flujo que permaneció más de 1 día en México

INDICADOR	ABSOLUTOS						PORCENTAJES					
	2006	2007	2008	2009	2010	2011	2006	2007	2008	2009	2010	2011
TIEMPO QUE PERMANECIÓ EN MÉXICO	118,080	145,035	252,245	324,519	261,693	332,143	100.0	100.0	100.0	100.0	100.0	100.0
Más de 1 a 15 días	52,890	44,172	61,545	89,323	65,712	70,543	44.8	30.5	24.4	27.5	25.1	21.2
Más de 15 días a 1 mes	54,102	62,079	116,330	158,729	119,458	99,594	45.8	42.8	46.1	48.9	45.6	30.0
Más de 1 mes a 1 año	10,744	38,697	74,371	76,385	76,524	162,005	9.1	26.7	29.5	23.5	29.2	48.8
Más de 1 año	344 *	86 *	--	82 *	--	--	0.3	0.1	--	0.0	--	--
CONDICIÓN DE DOCUMENTO PARA CRUZAR A MÉXICO	118,080	145,035	252,245	324,519	261,693	332,143	100.0	100.0	100.0	100.0	100.0	100.0
Con documento migratorio	89,775	120,425	213,666	248,352	205,714	264,798	76.0	83.0	84.7	76.5	78.6	79.7
Pase local o FMVL ¹	73,051	88,237	161,833	187,007	119,680	147,356	61.9	60.8	64.2	57.6	45.7	44.4
FMVA ² o FMTF ³	16,095	31,913	51,107	60,394	84,439	116,855	13.6	22.0	20.3	18.6	32.3	35.2
Otro documento	629 *	275 *	725 *	951 *	1,595 *	586 *	0.5	0.2	0.3	0.3	0.6	0.2
Sin documento migratorio	28,305	24,610	38,579	76,167	55,884	67,345	24.0	17.0	15.3	23.5	21.4	20.3
No especificado	--	--	--	--	95 *	--	--	--	--	--	NC	--
USO "POLLERO" PARA TRANSITAR POR TERRITORIO MEXICANO	118,080	145,035	252,246	324,518	261,693	332,143	100.0	100.0	100.0	100.0	100.0	100.0
Si usó "pollero"	--	--	38 *	77 *	1,409 *	1,272 *	--	--	0.0	0.0	0.5	0.4
No usó "pollero"	118,080	145,035	252,208	324,441	260,285	330,870	100.0	100.0	100.0	100.0	99.5	99.6

¹ Forma Migratoria de Visitante Local (FMVL).

² Forma Migratoria de Visitante Agrícola (FMVA).

³ Forma Migratoria de Trabajadores Fronterizos (FMTF).

Nota: Los porcentajes se estiman respecto del total de respuestas válidas; omitiendo los no especificados para los cuales no existe un cálculo y se indican como NC (No Calculado).
-- Sin registro.

* Datos expandidos de muestras menores a 30 observaciones o casos.

8.2.8 Migrantes guatemaltecos procedentes de México a Guatemala, 2006-2011.
Características sociodemográficas, flujo que permaneció más de 1 día en México

INDICADOR	MÁS DE 1 DÍA						PORCENTAJES					
	ABSOLUTOS			ABSOLUTOS			ABSOLUTOS			ABSOLUTOS		
	2006	2007	2008	2009	2010	2011	2006	2007	2008	2009	2010	2011
POBLACIÓN TOTAL	118,080	145,035	252,245	324,519	261,693	332,143						
SEXO												
Hombres	118,080	145,035	252,245	324,519	261,693	332,143	100.0	100.0	100.0	100.0	100.0	100.0
Mujeres	101,787	119,872	206,738	267,297	219,387	284,218	86.2	82.7	82.0	82.4	83.8	85.6
	16,293	25,163	45,507	57,222	42,306	47,925	13.8	17.3	18.0	17.6	16.2	14.4
GRUPOS DE EDAD												
15 a 19 años	118,080	145,035	252,245	324,519	261,693	332,143	100.0	100.0	100.0	100.0	100.0	100.0
20 a 29 años	25,457	18,723	26,231	55,238	42,067	47,769	21.6	12.9	10.4	17.0	16.1	14.4
30 a 39 años	42,911	58,261	94,094	114,167	89,895	142,014	36.3	40.2	37.3	35.2	34.4	42.8
40 a 49 años	23,054	40,018	73,299	78,647	52,543	81,823	19.5	27.6	29.1	24.2	20.1	24.6
50 a 59 años	16,062	18,962	37,160	50,444	52,521	40,360	13.6	13.1	14.7	15.5	20.1	12.2
60 años y más	7,720	7,005	15,769	17,869	18,742	15,267	6.5	4.8	6.3	5.5	7.2	4.6
No especificado	2,876 *	2,064	5,693	8,154	5,925	4,867	2.4	1.4	2.3	2.5	2.3	1.5
	--	--	--	--	--	43 *	--	--	--	--	--	NC
CONDICIÓN DE HABLANTE DE LENGUA INDÍGENA												
Hablante	118,080	145,035	252,245	324,519	261,693	332,143	100.0	100.0	100.0	100.0	100.0	100.0
No hablante	6,993	32,095	49,659	68,740	57,793	139,835	5.9	22.1	19.7	21.2	22.1	42.1
	111,087	112,940	202,586	255,779	203,900	192,307	94.1	77.9	80.3	78.8	77.9	57.9
CONDICIÓN DE ALFABETISMO												
Sabe leer y escribir	118,080	145,035	252,245	324,519	261,693	332,143	100.0	100.0	100.0	100.0	100.0	100.0
No sabe leer y escribir	85,244	114,687	201,966	234,923	196,644	254,059	72.2	79.1	80.1	72.4	75.1	76.5
	32,836	30,348	50,280	89,596	65,050	78,084	27.8	20.9	19.9	27.6	24.9	23.5
ESCOLARIDAD (AÑOS DE INSTRUCCIÓN)												
Ninguno	118,080	145,035	252,245	324,519	261,693	332,143	100.0	100.0	100.0	100.0	100.0	100.0
1 a 5 años	33,901	31,377	51,461	90,138	65,769	78,463	28.7	21.6	20.4	27.8	25.1	23.6
6 años	45,162	61,746	95,380	109,953	103,637	122,831	38.2	42.6	37.8	33.9	39.6	37.0
7 a 9 años	30,452	38,015	86,598	96,246	76,359	113,261	25.8	26.2	34.3	29.7	29.2	34.1
10 a 12 años	6,283	12,657	15,787	24,396	12,867	14,655	5.3	8.7	6.3	7.5	4.9	4.4
13 años y más	2,227 *	1,136 *	2,862 *	3,752	2,973	2,905	1.9	0.8	1.1	1.2	1.1	0.9
No especificado	55 *	103 *	112 *	--	68 *	28 *	0.0	0.1	0.0	--	0.0	0.0
	--	--	45 *	35 *	21 *	--	--	--	NC	NC	NC	NC

Continúa

8.2.8 Migrantes guatemaltecos procedentes de México a Guatemala, 2006-2011.
Características sociodemográficas, flujo que permaneció más de 1 día en México

INDICADOR	MÁS DE 1 DÍA											
	ABSOLUTOS			PORCENTAJES								
	2006	2007	2008	2009	2010	2011	2006	2007	2008	2009	2010	2011
SITUACIÓN CONYUGAL	118,080	145,035	252,245	324,519	261,693	332,143	100.0	100.0	100.0	100.0	100.0	100.0
Unido ¹	62,578	83,621	152,468	179,732	142,415	171,895	53.0	57.7	60.4	55.4	54.4	51.8
No unido ²	55,502	61,414	99,777	144,787	119,278	160,248	47.0	42.3	39.6	44.6	45.6	48.2
RELACIÓN DE PARENTESCO EN EL HOGAR	118,080	145,035	252,245	324,519	261,693	332,143	100.0	100.0	100.0	100.0	100.0	100.0
Jefe(a)	61,524	81,414	149,245	169,579	145,455	171,425	52.1	56.1	59.2	52.3	55.6	51.6
Esposo(a)	4,135	6,219	11,851	18,854	8,196	5,827	3.5	4.3	4.7	5.8	3.1	1.8
Hijo(a)	52,421	56,795	89,780	135,937	107,561	154,385	44.4	39.2	35.6	41.9	41.1	46.5
Otro parentesco ³	--	607 *	1,368 *	149 *	481 *	352 *	--	0.4	0.5	0.0	0.2	0.1
No especificado	--	--	--	--	--	153 *	--	--	--	--	--	NC

¹ Incluye a los casados o en unión libre.

² Incluye a solteros, separados, viudos y divorciados.

³ Incluye otro parentesco y sin relación de parentesco.

Nota: Los porcentajes se estiman respecto del total de respuestas válidas, omitiendo los no especificados para los cuales no existe un cálculo y se indican como NC (No Calculado).

-- Sin registro.

* Datos expandidos de muestras menores a 30 observaciones o casos.

8.2.9 Migrantes guatemaltecos procedentes de México a Guatemala, 2006-2011.
Experiencia migratoria laboral en México, flujo que permaneció más de 1 día en México

INDICADOR	MÁS DE 1 DÍA						PORCENTAJES					
	ABSOLUTOS			ABSOLUTOS			ABSOLUTOS			ABSOLUTOS		
	2006	2007	2008	2009	2010	2011	2006	2007	2008	2009	2010	2011
POBLACIÓN TOTAL	118,080	145,035	252,245	324,519	261,693	332,143						
CONDICIÓN LABORAL EN GUATEMALA	118,080	145,035	252,245	324,519	261,693	332,143	100.0	100.0	100.0	100.0	100.0	100.0
Nunca ha trabajado	63,390	38,206	64,915	111,460	159,322	186,780	71.6	27.5	26.1	34.5	61.9	56.9
Sí ha trabajado	25,196	100,491	183,480	211,755	98,172	141,716	28.4	72.5	73.9	65.5	38.1	43.1
Sí trabajó ¹	222 *	329 *	714 *	3,081	37,084	97,725	0.3	0.2	0.3	1.0	14.4	29.7
No trabajó ¹	24,974	100,162	182,766	208,674	61,088	43,990	28.2	72.2	73.6	64.6	23.7	13.4
No especificado	29,494	6,338	3,850	1,304	4,199	3,647	NC	NC	NC	NC	NC	NC
CONDICIÓN DE EXPERIENCIA MIGRATORIA PREVIA A MÉXICO	118,080	145,035	252,245	324,519	261,693	332,143	100.0	100.0	100.0	100.0	100.0	100.0
Con experiencia migratoria	76,524	138,724	245,170	322,188	255,652	325,761	98.8	99.6	99.9	100.0	99.9	99.4
Diaría	24,346	32,807	39,785	605 *	5,113	479 *	31.4	23.6	16.2	0.2	2.0	0.1
De 1 a 3 cruces	15,200	7,182	3,617	2,706 *	4,457 *	2,014 *	19.6	5.2	1.5	0.8	1.7	0.6
4 cruces o más	36,978	98,734	201,768	318,877	246,082	323,267	47.7	70.9	82.2	98.9	96.2	98.6
Sin experiencia migratoria	963 *	577 *	243 *	113 *	227 *	1,940 *	1.2	0.4	0.1	0.0	0.1	0.6
No especificado	40,593	5,734	6,832	2,218	5,814	4,442	NC	NC	NC	NC	NC	NC
CONDICIÓN LABORAL EN EL ÚLTIMO VIAJE A MÉXICO	118,080	145,035	252,245	324,519	261,693	332,143	100.0	100.0	100.0	100.0	100.0	100.0
Sí trabajó	115,273	143,984	251,419	324,421	261,065	330,193	97.7	99.3	99.7	100.0	99.8	99.4
No trabajó	2,629 *	968 *	827 *	98 *	459 *	1,905 *	2.3	0.7	0.3	0.0	0.2	0.6
No especificado	128 *	83 *	--	--	169 *	45 *	NC	NC	--	--	NC	NC

Continúa

8.2.9 Migrantes guatemaltecos procedentes de México a Guatemala, 2006-2011.
Experiencia migratoria laboral en México, flujo que permaneció más de 1 día en México

INDICADOR	MÁS DE 1 DÍA						PORCENTAJES					
	2006	2007	2008	2009	2010	2011	2006	2007	2008	2009	2010	2011
POBLACIÓN QUE TRABAJÓ EN MÉXICO	115,273	143,984	251,419	324,421	261,065	330,193						
LUGAR DONDE TRABAJÓ EN LA ÚLTIMA EXPERIENCIA LABORAL EN MÉXICO	115,273	143,984	251,419	324,421	261,065	330,193	100.0	100.0	100.0	100.0	100.0	100.0
Finca, ejido o rancho en Chiapas	57,909	78,631	154,775	209,757	170,603	225,981	53.0	54.8	61.6	64.7	65.6	68.6
Estado y municipio	51,296	64,902	96,556	114,580	89,578	103,449	47.0	45.2	38.4	35.3	34.4	31.4
Chiapas	50,626	64,529	95,999	113,972	89,039	103,395	46.4	45.0	38.2	35.1	34.2	31.4
Tapachula	29,184	37,731	60,688	76,549	58,313	60,644	26.7	26.3	24.1	23.6	22.4	18.4
Suchiate	5,286	4,432 *	10,116	11,670	8,585	8,248	4.8	3.1	4.0	3.6	3.3	2.5
Cacahoatán	2,835	4,866	4,833	6,774	4,151	4,531	2.6	3.4	1.9	2.1	1.6	1.4
Tuxtla Chico	5,597	2,184	5,434	5,744	3,945	1,949 *	5.1	1.5	2.2	1.8	1.5	0.6
Huixtla	3,114	6,743	5,507	5,469	5,819	7,845	2.9	4.7	2.2	1.7	2.2	2.4
Otros municipios de Chiapas	4,611	8,573	9,421	7,765	8,227	20,177	4.2	6.0	3.7	2.4	3.2	6.1
Otras entidades federativas	670 *	373 *	557 *	608 *	539 *	54 *	0.6	0.3	0.2	0.2	0.2	0.0
No especificado ²	6,068	451 *	88 *	84 *	884 *	763 *	NC	NC	NC	NC	NC	NC
SECTOR DE ACTIVIDAD DE LOS QUE TRABAJARON EN LA ÚLTIMA EXPERIENCIA LABORAL EN MÉXICO	115,273	143,984	251,419	324,421	261,065	330,193	100.0	100.0	100.0	100.0	100.0	100.0
Agricultuario	58,903	82,833	165,715	209,346	176,121	244,391	56.2	58.6	66.4	64.7	68.2	74.5
Manufactura	2,231 *	2,512	5,642	6,391	2,979	9,245	2.1	1.8	2.3	2.0	1.2	2.8
Construcción	20,231	22,653	19,379	30,351	24,141	16,476	19.3	16.0	7.8	9.4	9.3	5.0
Comercio	7,072	10,404	15,073	20,390	14,394	13,681	6.7	7.4	6.0	6.3	5.6	4.2
Transporte	849 *	936 *	2,516 *	3,116 *	3,241 *	3,176 *	0.8	0.7	1.0	1.0	1.3	1.0
Servicios domésticos	10,943	17,852	30,983	42,027	30,783	27,621	10.4	12.6	12.4	13.0	11.9	8.4
Servicios diversos	4,527 *	4,062	10,326	11,914	6,737	13,530	4.3	2.9	4.1	3.7	2.6	4.1
Otro sector ³	125 *	--	--	--	--	29 *	0.1	--	--	--	--	0.0
No especificado ²	10,392	2,732	1,784	886 *	2,668	2,044	NC	NC	NC	NC	NC	NC

Continúa

8.2.9 Migrantes guatemaltecos procedentes de México a Guatemala, 2006-2011.
Experiencia migratoria laboral en México, flujo que permaneció más de 1 día en México

INDICADOR	MÁS DE 1 DÍA											
	ABSOLUTOS						PORCENTAJES					
	2006	2007	2008	2009	2010	2011	2006	2007	2008	2009	2010	2011
OFICIO O PROFESIÓN DE LOS QUE TRABAJARON EN LA ÚLTIMA EXPERIENCIA LABORAL EN MÉXICO												
Trabajadores agropecuarios	115,273	143,984	251,419	324,421	261,065	330,193	100.0	100.0	100.0	100.0	100.0	100.0
Trabajadores industriales	58,960	81,739	161,645	206,325	171,635	242,148	55.7	57.9	64.7	63.8	66.3	73.8
Trabajadores en la construcción	2,237 *	5,255	12,056	10,698	9,235	14,060	2.1	3.7	4.8	3.3	3.6	4.3
Comerciantes	20,463	22,407	20,130	30,515	23,920	16,253	19.3	15.9	8.1	9.4	9.2	5.0
Vendedores ambulantes	2,493 *	2,879	5,122	9,414	6,743	10,578	2.4	2.0	2.1	2.9	2.6	3.2
Trabajadores en servicios domésticos	3,898	7,377	11,604	13,355	8,424	5,151	3.7	5.2	4.6	4.1	3.3	1.6
Trabajadores en servicios diversos	11,254	17,719	31,063	42,251	30,993	27,479	10.6	12.5	12.4	13.1	12.0	8.4
Profesionistas, técnicos y personal administrativo	4,865 *	3,535	7,236	10,333	7,116	11,216	4.6	2.5	2.9	3.2	2.8	3.4
No especificado ²	1,669 *	353 *	815 *	643 *	623 *	1,297 *	1.6	0.2	0.3	0.2	0.2	0.4
	9,434	2,719	1,748	886 *	2,377	2,012	NC	NC	NC	NC	NC	NC
INGRESO RECIBIDO EN MÚLTIPLOS DE SALARIO MÍNIMO DE LOS QUE TRABAJARON EN LA ÚLTIMA EXPERIENCIA LABORAL EN MÉXICO ⁴												
Sin ingresos	115,273	143,984	251,419	324,421	261,065	330,193	100.0	100.0	100.0	100.0	100.0	100.0
Hasta un salario mínimo (S.M.)	--	179 *	--	--	--	492 *	--	0.1	--	--	--	0.1
Más de uno hasta dos S.M.	21,403	29,804	46,486	67,407	36,824	67,022	20.1	21.0	18.6	20.8	14.2	20.4
Más de dos hasta tres S.M.	63,269	85,361	168,963	212,188	190,307	235,517	59.4	60.1	67.5	65.6	73.5	71.8
Más de tres hasta cinco S.M.	15,734	18,554	21,945	26,339	22,856	19,644	14.8	13.1	8.8	8.1	8.8	6.0
Más de cinco S.M.	5,489	6,828	11,705	16,898	7,675	4,190	5.1	4.8	4.7	5.2	3.0	1.3
No especificado ²	696 *	1,307	1,262 *	776 *	1,246 *	1,287 *	0.7	0.9	0.5	0.2	0.5	0.4
	8,682	1,950	1,058 *	812 *	2,158	2,041	NC	NC	NC	NC	NC	NC

¹ Se refiere a la condición laboral en Guatemala los 30 días anteriores al último viaje a México.

² Incluye cuestionarios incompletos y aquellos que no especificaron lugar donde trabajó.

³ Incluye minería, electricidad, agua y suministro de gas.

⁴ Para generar los múltiplos de salario mínimo, que corresponde al salario por día en Chiapas (zona C), se usaron los siguientes montos: para 2004, 42.11 pesos; para 2005, 44.05 pesos; para 2006, 45.81 pesos; para 2007, 47.60 pesos; para 2008, 49.50 pesos; para 2009, 51.95 pesos; para 2010, 54.47 pesos; y para 2011, 56.70 pesos diarios.

Nota: Los porcentajes se estiman respecto del total de respuestas válidas, omitiendo los no especificados para los cuales no existe un cálculo y se indican como NC (No Calculado).
-- Sin registro.

* Datos expandidos de muestras menores a 30 observaciones o casos.

9. SERIE HISTÓRICA DE LOS FLUJOS MIGRATORIOS CENTROAMERICANOS, 2009-2011: PRINCIPALES INDICADORES

Gracias a la ampliación territorial de la EMIF SUR, a partir del segundo semestre de 2008 son captados por la encuesta los migrantes hondureños y salvadoreños devueltos por las autoridades migratorias mexicanas y estadounidenses. Estos flujos se adicionan a sus equivalentes de Guatemala, que han sido captados desde el año 2004, y es posible conformar series históricas de una parte de la migración centroamericana de tránsito irregular por México a partir del año 2009. Los cuadros de resultados se estructuran en secciones para cada uno de los dos flujos (centroamericanos devueltos por México y centroamericanos devueltos por Estados Unidos). En cada caso es posible identificar la dimensión geográfica y temporal, algunas características sociodemográficas y condiciones migratorias, así como las características laborales en el lugar de residencia y en el lugar de la última experiencia migratoria.

Como ya se mencionó en el capítulo anterior, al analizar estas nuevas series históricas deben tenerse en cuenta algunos hechos, como la alerta de pandemia a principios de marzo de 2009 ocasionada por el surgimiento en México de la influenza AH1N1, así como diversas depresiones tropicales acontecidas en Guatemala en el año 2010, las cuales afectaron la infraestructura carretera y la aplicación de la encuesta (véase el apartado 2.4.3).

Las series de datos pueden presentar variaciones o altibajos en las tendencias debido a que el fenómeno migratorio en la frontera sur de México se ha vuelto cada vez más complejo y con gran variabilidad asociada a factores externos a la encuesta: afectaciones de orden económico, cambios en las políticas migratorias, fenómenos naturales e, incluso, la acción de las redes de tráfico de migrantes o de la delincuencia organizada,

que han propiciado la reducción de los flujos y trastocado los patrones de continuidad, más allá de las razones puramente migratorias.

En este capítulo se presenta un panorama de los flujos migratorios de los centroamericanos devueltos captados por la encuesta en el periodo 2009-2011. Al respecto, se destaca lo siguiente:

- En general, podemos afirmar que los flujos migratorios de los centroamericanos devueltos que utilizan México como territorio de tránsito, son predominantemente masculinos.
- Los flujos captados por la EMIF SUR están constituidos por migrantes en edades plenamente productivas, en general, se registra una concentración del flujo entre los 20 y 29 años.
- Tres de cada cinco centroamericanos devueltos por Estados Unidos declaran tiempos de permanencia en ese país de un año o más, lo cual permite afirmar que los migrantes tenían una estancia consolidada en el país del norte.
- En general, se puede decir que la gran mayoría de los flujos de tránsito hacia Estados Unidos no trabajan en nuestro país.
- Sin embargo, casi tres de cada cinco centroamericanos devueltos sí trabajaron en Estados Unidos, y se insertaron principalmente en la construcción, y en los servicios diversos dentro de los sectores de actividad económica de ese país.

9.1.1 Migrantes centroamericanos devueltos por las autoridades migratorias mexicanas, 2009-2011.
 Dimensión geográfica, temporal, residencial y de cruce, flujo total entrevistado

INDICADOR	FLUJO TOTAL					
	ABSOLUTOS			PORCENTAJES		
	2009	2010	2011	2009	2010	2011
POBLACIÓN TOTAL	60,941	60,696	55,790			
TRIMESTRE EN EL QUE FUE ENTREVISTADO	60,941	60,696	55,790	100.0	100.0	100.0
Enero-marzo	14,644	16,290	13,566	24.0	26.8	24.3
Abril-junio	16,418	17,323	17,250	26.9	28.5	30.9
Julio-septiembre	16,360	16,101	13,417	26.8	26.5	24.0
Octubre-diciembre	13,519	10,982	11,557	22.2	18.1	20.7
CIUDAD GUATEMALTECA DE CRUCE A MÉXICO	60,941	60,696	55,790	100.0	100.0	100.0
Tecún Umán (San Marcos)	27,776	25,221	21,797	45.6	41.7	39.3
El Carmen (San Marcos)	6,027	5,407	5,397	9.9	8.9	9.7
La Mesilla (Huehuetenango)	14,988	15,923	16,840	24.6	26.3	30.4
Gracias a Dios (Huehuetenango)	688	666	1,094	1.1	1.1	2.0
Bethel (El Petén)	52 *	20 *	7 *	0.1	0.0	0.0
El Ceibo (El Petén)	10,246	11,417	9,044	16.8	18.9	16.3
Otra ciudad	533	482	573	0.9	0.8	1.0
Entró a México vía aérea o por mar	540	1,396	723	0.9	2.3	1.3
No especificado	91 *	163	314	NC	NC	NC
PAÍS DE RESIDENCIA	60,941	60,696	55,790	100.0	100.0	100.0
Guatemala	28,188	27,911	30,011	46.3	46.0	53.8
Honduras	23,186	23,041	17,469	38.0	38.0	31.3
El Salvador	9,567	9,744	8,310	15.7	16.1	14.9
TIPO DE LOCALIDAD DE RESIDENCIA	60,941	60,696	55,790	100.0	100.0	100.0
Urbana	42,101	40,663	38,565	69.1	67.0	69.2
No urbana	18,840	20,009	17,201	30.9	33.0	30.8
No especificado	--	24 *	24 *	--	NC	NC
PAÍS DE DESTINO FINAL AL MOMENTO DE SER DETENIDO	60,941	60,696	55,790	100.0	100.0	100.0
México	16,647	19,335	22,481	27.3	31.9	40.3
Estados Unidos	44,294	41,361	33,309	72.7	68.1	59.7
MOTIVO DE DESPLAZAMIENTO	60,941	60,696	55,790	100.0	100.0	100.0
Trabajar o buscar trabajo en México	14,283	17,467	19,795	23.4	28.8	35.5
Trabajar o buscar trabajo en Estados Unidos	43,755	40,814	33,155	71.8	67.2	59.4
Otro motivo	2,903	2,415	2,840	4.8	4.0	5.1
CONDICIÓN DE DOCUMENTOS PARA CRUZAR A MÉXICO ¹	60,941	60,696	55,790	100.0	100.0	100.0
Con documento migratorio	975	329	289	1.6	0.5	0.5
Pase local o FMVL ²	942	298	283	1.5	0.5	0.5
Otro documento ^{3,4}	33 *	4 *	5 *	0.1	0.0	0.0
No especificado	--	27 *	--	--	NC	--
Sin documento migratorio	59,966	60,367	55,489	98.4	99.5	99.5
No especificado	--	--	12 *	--	--	NC

Continúa

9.1.1 Migrantes centroamericanos devueltos por las autoridades migratorias mexicanas, 2009-2011.
Dimensión geográfica, temporal, residencial y de cruce, flujo total entrevistado

INDICADOR	FLUJO TOTAL					
	ABSOLUTOS			PORCENTAJES		
	2009	2010	2011	2009	2010	2011
MEDIO DE TRANSPORTE PARA CRUZAR A MÉXICO	60,941	60,696	55,790	100.0	100.0	100.0
Ninguno (caminando)	23,079	22,990	22,621	37.9	37.9	40.6
Cámaras, tubos de llanta o nadando	25,541	25,118	22,866	41.9	41.4	41.0
Lancha o embarcación en el mar	10,196	11,012	8,431	16.7	18.1	15.1
Autobús o camioneta	1,350	1,382	1,209	2.2	2.3	2.2
Otro medio de transporte	775	194 *	651	1.3	0.3	1.2
No especificado	--	--	12 *	--	--	NC
LUGAR DE MAYOR TIEMPO DE ESTANCIA EN MÉXICO	60,941	60,696	55,790	100.0	100.0	100.0
Chiapas	34,510	26,796	29,377	56.7	44.3	52.7
Tuxtla Gutiérrez	6,003	5,403	7,917	9.9	8.9	14.2
Tapachula	6,643	5,380	4,341	10.9	8.9	7.8
Arriaga	4,561	4,233	3,020	7.5	7.0	5.4
Huixtla	5,537	2,497	2,701	9.1	4.1	4.8
Frontera Comalapa	1,710	2,345	2,600	2.8	3.9	4.7
Palenque	2,311	1,006	2,006	3.8	1.7	3.6
Comitán de Domínguez	1,489	850	1,596	2.4	1.4	2.9
Huehuetán	1,526	1,119	1,419	2.5	1.8	2.5
Metapa	50 *	461	988	0.1	0.8	1.8
Pijjiapan	1,736	1,377	905	2.9	2.3	1.6
Otros municipios de Chiapas ⁵	2,943	2,126	1,885	4.8	3.5	3.4
Veracruz	7,191	9,327	6,613	11.8	15.4	11.9
Oaxaca	2,953	6,573	5,710	4.9	10.9	10.2
Tabasco	8,253	6,326	5,109	13.6	10.4	9.2
Distrito Federal	632	1,071	1,233	1.0	1.8	2.2
Tamaulipas	790	1,557	1,223	1.3	2.6	2.2
San Luis Potosí	614	919	1,048	1.0	1.5	1.9
Guanajuato	800	575	803	1.3	1.0	1.4
México	97 *	291	799	0.2	0.5	1.4
Otra entidad federativa	5,029	7,101	3,822	8.3	11.7	6.9
No especificado	71 *	160 *	52 *	NC	NC	NC
TIEMPO QUE PERMANECIÓ EN MÉXICO	60,941	60,696	55,790	100.0	100.0	100.0
Hasta 24 horas	8,474	8,643	10,836	13.9	14.2	19.5
Más de 1 día	52,466	52,038	44,764	86.1	85.8	80.5
Más de 1 día a 1 semana	22,115	21,489	23,289	36.3	35.4	41.9
Más de 1 semana a 1 mes	29,072	29,617	20,966	47.7	48.8	37.7
Más de 1 mes a 1 año	1,192	879	482	2.0	1.4	0.9
Más de 1 año	87 *	53 *	28 *	0.1	0.1	0.0
No especificado	--	15 *	189 *	--	NC	NC

¹ Se tomaron como válidas las respuestas proporcionadas por los migrantes hondureños y salvadoreños, aun sabiendo que a estas nacionalidades no se les concede, ni se les ha concedido, los documentos migratorios de Pase Local o FMVL, FMVA o FMTF.

² Forma Migratoria de Visitante Local (FMVL).

³ Forma Migratoria de Trabajador Fronterizo (FMTF).

⁴ Otro documento.

⁵ Incluye los que no especificaron municipio en Chiapas de mayor estancia.

Nota 1: Los porcentajes se estiman respecto al total de respuestas válidas, omitiendo los no especificados para los cuales no existe un cálculo y se indican como NC (No Calculado).

Nota 2: Los datos de variable Ciudad guatemalteca de cruce a México para 2010 no coinciden los proporcionados en la publicación EMIF SUR 2010, ya que en Otra ciudad se incluía a los que entraron por avión o mar.

Nota 3: Los datos de variable Lugar de mayor tiempo de estancia en México no coinciden los proporcionados en las publicaciones EMIF SUR 2009 y 2010, debido a que se habían utilizado los valores de ciudad de mayor estancia en México y no los de municipio como correspondería.

-- Sin registro.

* Datos expandidos de muestras menores a 30 observaciones o casos.

9.1.2 Migrantes centroamericanos devueltos por las autoridades migratorias mexicanas, 2009-2011.
Características sociodemográficas, flujo total entrevistado

INDICADOR	FLUJO TOTAL					
	ABSOLUTOS			PORCENTAJES		
	2009	2010	2011	2009	2010	2011
POBLACIÓN TOTAL	60,941	60,696	55,790			
SEXO	60,941	60,696	55,790	100.0	100.0	100.0
Hombres	51,729	52,647	48,714	84.9	86.7	87.3
Mujeres	9,212	8,049	7,076	15.1	13.3	12.7
GRUPOS DE EDAD	60,941	60,696	55,790	100.0	100.0	100.0
15 a 19 años	9,443	10,128	8,511	15.5	16.7	15.3
20 a 29 años	34,578	33,622	31,095	56.7	55.4	55.7
30 a 39 años	12,767	13,239	12,549	20.9	21.8	22.5
40 a 49 años	3,768	3,205	3,011	6.2	5.3	5.4
50 a 59 años	361	443	574	0.6	0.7	1.0
60 años y más	24 *	51 *	46 *	0.0	0.1	0.1
No especificado	--	8 *	5 *	--	NC	NC
CONDICIÓN DE HABLANTE DE LENGUA INDÍGENA	60,941	60,696	55,790	100.0	100.0	100.0
Hablante	4,642	4,730	6,020	7.6	7.8	10.8
No hablante	56,299	55,966	49,770	92.4	92.2	89.2
CONDICIÓN DE HABLANTE DE IDIOMA INGLÉS	60,941	60,696	55,790	100.0	100.0	100.0
Hablante	1,675	658	257	2.7	1.1	0.5
No hablante	59,265	60,038	55,533	97.3	98.9	99.5
CONDICIÓN DE ALFABETISMO	60,941	60,696	55,790	100.0	100.0	100.0
Sabe leer y escribir	54,730	55,044	49,727	89.8	90.7	89.1
No sabe leer y escribir	6,211	5,651	6,063	10.2	9.3	10.9
ESCOLARIDAD (AÑOS DE INSTRUCCIÓN)	60,941	60,696	55,790	100.0	100.0	100.0
Ninguno	6,023	5,620	6,170	9.9	9.3	11.1
1 a 5 años	11,969	11,913	11,154	19.6	19.6	20.0
6 años	21,088	21,259	22,258	34.6	35.0	39.9
7 a 9 años	14,728	14,292	10,787	24.2	23.6	19.3
10 a 12 años	6,690	7,171	5,067	11.0	11.8	9.1
13 años y más	432	414	338	0.7	0.7	0.6
No especificado	11 *	26 *	16 *	NC	NC	NC
SITUACIÓN CONYUGAL	60,941	60,696	55,790	100.0	100.0	100.0
Unido ¹	26,273	25,112	21,669	43.1	41.4	38.8
No unido ²	34,668	35,583	34,121	56.9	58.6	61.2

Continúa

9.1.2 Migrantes centroamericanos devueltos por las autoridades migratorias mexicanas, 2009-2011.
Características sociodemográficas, flujo total entrevistado

INDICADOR	FLUJO TOTAL					
	ABSOLUTOS			PORCENTAJES		
	2009	2010	2011	2009	2010	2011
RELACIÓN DE PARENTESCO EN EL HOGAR	60,941	60,696	55,790	100.0	100.0	100.0
Jefe(a)	24,271	24,092	21,543	39.8	39.7	38.6
Espos(a)	2,283	1,904	1,631	3.7	3.1	2.9
Hijo(a)	33,090	32,936	30,528	54.3	54.3	54.7
Otro parentesco ³	1,297	1,711	2,089	2.1	2.8	3.7
No especificado	--	54 *	--	--	NC	--

¹ Incluye a los casados o en unión libre.

² Incluye a solteros, separados, viudos y divorciados.

³ Incluye otro parentesco y sin relación de parentesco.

Nota: Los porcentajes se estiman respecto al total de respuestas válidas, omitiendo los no especificados para los cuales no existe un cálculo y se indican como NC (No Calculado).

-- Sin registro.

* Datos expandidos de muestras menores a 30 observaciones o casos.

9.1.3 Migrantes centroamericanos devueltos por las autoridades migratorias mexicanas, 2009-2011.
Características laborales en el lugar de residencia, flujo total entrevistado

INDICADOR	FLUJO TOTAL					
	ABSOLUTOS			PORCENTAJES		
	2009	2010	2011	2009	2010	2011
POBLACIÓN TOTAL	60,941	60,696	55,790			
CONDICIÓN LABORAL EN EL ÚLTIMO VIAJE A MÉXICO	60,941	60,696	55,790	100.0	100.0	100.0
Trabajó	1,589	1,445	513	2.6	2.4	0.9
No trabajó	59,352	59,250	55,277	97.4	97.6	99.1
CONDICIÓN LABORAL EN EL LUGAR DE RESIDENCIA LOS 30 DÍAS ANTERIORES A SU VIAJE A MÉXICO	60,941	60,696	55,790	100.0	100.0	100.0
Trabajó	32,600	36,207	33,080	53.5	59.7	59.3
No trabajó	28,341	24,489	22,695	46.5	40.3	40.7
No especificado	--	--	14 *	--	--	NC
POBLACIÓN QUE TRABAJÓ EN EL LUGAR DE RESIDENCIA	32,600	36,207	33,080			
SECTOR DE ACTIVIDAD DE LOS QUE TRABAJARON EN EL LUGAR DE RESIDENCIA	32,600	36,207	33,080	100.0	100.0	100.0
Agropecuario	13,431	16,464	17,070	41.2	45.5	51.6
Manufactura	4,305	3,212	2,114	13.2	8.9	6.4
Construcción	8,322	8,586	7,710	25.5	23.7	23.3
Comercio	2,273	2,040	1,729	7.0	5.6	5.2
Transporte	1,100	2,026	953	3.4	5.6	2.9
Servicios domésticos	565	715	750	1.7	2.0	2.3
Servicios diversos	2,606	3,160	2,740	8.0	8.7	8.3
No especificado	--	5 *	15 *	--	NC	NC
OFICIO O PROFESIÓN DE LOS QUE TRABAJARON EN EL LUGAR DE RESIDENCIA	32,600	36,207	33,080	100.0	100.0	100.0
Trabajadores agropecuarios	13,375	16,317	17,041	41.0	45.1	51.5
Trabajadores industriales	5,788	5,416	4,266	17.8	15.0	12.9
Trabajadores en la construcción	8,138	8,356	7,641	25.0	23.1	23.1
Comerciantes	949	1,000	646	2.9	2.8	2.0
Vendedores ambulantes	1,133	924	1,000	3.5	2.6	3.0
Trabajadores en servicios domésticos	544	729	738	1.7	2.0	2.2
Trabajadores en servicios diversos	2,047	2,659	1,406	6.3	7.3	4.3
Profesionistas, técnicos y personal administrativo	626	799	327	1.9	2.2	1.0
No especificado	--	5 *	15 *	--	NC	NC
INGRESO EN MÚLTIPLOS DE SALARIO MÍNIMO (S.M.)¹	32,600	36,207	33,080	100.0	100.0	100.0
Sin ingreso	434	1,014	1,206	1.3	2.8	3.7
Hasta un S.M.	8,048	12,574	12,793	24.7	34.8	38.7
Más de uno hasta dos S.M.	16,659	15,501	13,945	51.1	42.9	42.2
Más de dos hasta tres S.M.	5,469	5,534	4,011	16.8	15.3	12.1
Más de tres hasta cinco S.M.	1,348	1,270	695	4.1	3.5	2.1
Más de cinco S.M.	635	276 *	387	1.9	0.8	1.2
No especificado	7 *	39 *	43 *	NC	NC	NC

Continúa

9.1.3 Migrantes centroamericanos devueltos por las autoridades migratorias mexicanas, 2009-2011.
Características laborales en el lugar de residencia, flujo total entrevistado

INDICADOR	FLUJO TOTAL					
	ABSOLUTOS			PORCENTAJES		
	2009	2010	2011	2009	2010	2011
PUESTO O POSICIÓN EN EL TRABAJO REALIZADO	32,600	36,207	33,080	100.0	100.0	100.0
Trabajador a destajo o por obra	19,244	22,140	22,435	59.0	61.2	67.9
Trabajador a sueldo fijo	10,533	11,658	7,556	32.3	32.2	22.9
Trabajador por su cuenta	1,938	971	1,611	5.9	2.7	4.9
Otro puesto ²	885	1,432	1,456	2.7	4.0	4.4
No especificado	--	5 *	22 *	--	NC	NC

¹ Para generar los múltiplos de salario mínimo, que corresponde al salario por día en Chiapas (zona C), se utilizaron los siguientes montos: para 2009, 51.95 pesos; para 2010, 54.47 pesos; y para 2011, 56.70 pesos diarios.

² Incluye a trabajadores familiares con y sin pago, y a patrones entre otros.

Nota: Los porcentajes se estiman respecto al total de respuestas válidas, omitiendo los no especificados para los cuales no existe un cálculo y se indican como NC (No Calculado).

-- Sin registro.

* Datos expandidos de muestras menores a 30 observaciones o casos.

9.1.4 Migrantes centroamericanos devueltos por las autoridades migratorias mexicanas, 2009-2011.
Experiencia migratoria en México, flujo total entrevistado

INDICADOR	FLUJO TOTAL					
	ABSOLUTOS			PORCENTAJES		
	2009	2010	2011	2009	2010	2011
POBLACIÓN TOTAL	60,941	60,696	55,790			
CONDICIÓN DE EXPERIENCIA MIGRATORIA LABORAL PREVIA A MÉXICO	60,941	60,696	55,790	100.0	100.0	100.0
Con experiencia migratoria	2,576	2,523	2,420	4.2	4.2	4.4
Diario	--	28 *	6 *	--	0.0	0.0
De 1 a 3 cruces	2,105	1,296	710	3.5	2.1	1.3
4 cruces o más	471	1,199	1,705	0.8	2.0	3.1
Sin experiencia migratoria	58,365	58,167	53,155	95.8	95.8	95.6
No especificado	--	6 *	215 *	--	NC	NC
NÚMERO DE VECES QUE HA SIDO DETENIDO POR LAS AUTORIDADES MIGRATORIAS MEXICANAS EN LOS ÚLTIMOS DOCE MESES¹	60,941	60,696	55,790	100.0	100.0	100.0
Una vez	47,003	45,125	43,301	77.1	74.4	77.9
Dos veces	11,310	12,361	8,352	18.6	20.4	15.0
Tres veces o más	2,628	3,206	3,957	4.3	5.3	7.1
No especificado	--	3 *	180 *	--	NC	NC
LUGAR DONDE LO DETUVIERON LAS AUTORIDADES MIGRATORIAS MEXICANAS	60,941	60,696	55,790	100.0	100.0	100.0
Calle o carretera	50,327	51,832	45,758	82.6	85.5	82.4
Otro lugar	10,614	8,825	9,785	17.4	14.5	17.6
No especificado	--	39 *	247 *	--	NC	NC
USO DE "POLLERO" PARA TRANSITAR POR MÉXICO	60,941	60,696	55,790	100.0	100.0	100.0
Usó "pollero"	3,651	7,022	4,132	6.0	11.6	7.4
No usó "pollero"	57,290	53,674	51,658	94.0	88.4	92.6
REINTENTO DE CRUCE A MÉXICO POR EL MISMO MOTIVO DE CRUCE ACTUAL	60,941	60,696	55,790	100.0	100.0	100.0
Reintentará cruzar	46,712	48,262	44,902	76.7	79.6	80.8
En los próximos 7 días	8,271	6,904	10,757	13.6	11.4	19.3
Algún día	38,441	41,357	34,145	63.1	68.2	61.4
No reintentará cruzar	14,178	12,399	10,703	23.3	20.4	19.2
No especificado	51 *	35 *	185 *	NC	NC	NC

Continúa

9.1.4 Migrantes centroamericanos devueltos por las autoridades migratorias mexicanas, 2009-2011.
Experiencia migratoria en México, flujo total entrevistado

INDICADOR	FLUJO TOTAL					
	ABSOLUTOS			PORCENTAJES		
	2009	2010	2011	2009	2010	2011
CONDICIÓN DE EXPERIENCIA MIGRATORIA PREVIA A MÉXICO CON INTENCIÓN DE LLEGAR A ESTADOS UNIDOS	60,941	60,696	55,790	100.0	100.0	100.0
Con experiencia migratoria	14,549	17,173	12,178	23.9	28.3	21.9
De 1 a 3 cruces	14,355	16,908	11,690	23.6	27.9	21.0
4 cruces o más	194 *	265	488	0.3	0.4	0.9
Sin experiencia migratoria	46,392	43,502	43,380	76.1	71.7	78.1
No especificado	--	21 *	233 *	--	NC	NC
CONDICIÓN DE EXPERIENCIA MIGRATORIA PREVIA A ESTADOS UNIDOS	60,941	60,696	55,790	100.0	100.0	100.0
Con experiencia migratoria	3,828	5,704	4,745	6.3	9.4	8.5
Sin experiencia migratoria	57,113	54,986	50,831	93.7	90.6	91.5
No especificado	--	6 *	215 *	--	NC	NC

¹ Incluye la detención actual.

Nota: Los porcentajes se estiman respecto al total de respuestas válidas, omitiendo los no especificados para los cuales no existe un cálculo y se indican como NC (No Calculado).

-- Sin registro.

* Datos expandidos de muestras menores a 30 observaciones o casos.

9.1.5 Migrantes centroamericanos devueltos por las autoridades migratorias mexicanas, 2009-2011.
Dimensión geográfica, temporal, residencial y de cruce, flujo con destino México

INDICADOR	DESTINO MÉXICO					
	ABSOLUTOS			PORCENTAJES		
	2009	2010	2011	2009	2010	2011
POBLACIÓN TOTAL	16,647	19,335	22,481			
TRIMESTRE EN EL QUE FUE ENTREVISTADO	16,647	19,335	22,481	100.0	100.0	100.0
Enero-marzo	3,888	4,082	5,091	23.4	21.1	22.6
Abril-junio	4,758	5,111	6,988	28.6	26.4	31.1
Julio-septiembre	4,083	5,158	5,303	24.5	26.7	23.6
Octubre-diciembre	3,919	4,983	5,099	23.5	25.8	22.7
CIUDAD GUATEMALTECA DE CRUCE A MÉXICO	16,647	19,335	22,481	100.0	100.0	100.0
Tecún Umán (San Marcos)	6,474	7,424	8,151	38.9	38.5	36.4
El Carmen (San Marcos)	3,760	3,661	3,913	22.6	19.0	17.5
La Mesilla (Huehuetenango)	5,187	7,165	9,093	31.2	37.1	40.6
Gracias a Dios (Huehuetenango)	215	246	593	1.3	1.3	2.6
Bethel (El Petén)	25 *	--	--	0.1	--	--
El Ceibo (El Petén)	760	515	296	4.6	2.7	1.3
Otra ciudad	208 *	157 *	305	1.3	0.8	1.4
Entró a México vía aérea o por mar	9 *	123 *	63 *	0.1	0.6	0.3
No especificado	9 *	42 *	66 *	NC	NC	NC
PAÍS DE RESIDENCIA	16,647	19,335	22,481	100.0	100.0	100.0
Guatemala	14,752	17,758	20,598	88.6	91.8	91.6
Honduras	455	275 *	599	2.7	1.4	2.7
El Salvador	1,441	1,302	1,284	8.7	6.7	5.7
TIPO DE LOCALIDAD DE RESIDENCIA	16,647	19,335	22,481	100.0	100.0	100.0
Urbana	12,191	13,851	16,952	73.2	71.6	75.4
No urbana	4,456	5,483	5,519	26.8	28.4	24.5
No especificado	--	--	10 *	--	--	NC
MOTIVO DE DESPLAZAMIENTO	16,647	19,335	22,481	100.0	100.0	100.0
Trabajar o buscar trabajo en México	14,283	17,467	19,795	85.8	90.3	88.1
Otro motivo	2,365	1,867	2,685	14.2	9.7	11.9
CONDICIÓN DE DOCUMENTOS PARA CRUZAR A MÉXICO ¹	16,647	19,335	22,481	100.0	100.0	99.9
Con documento migratorio	630	212 *	224 *	3.8	1.1	1.0
Pase local o FMVL ²	607	200 *	224 *	3.6	1.0	1.0
Otro documento ^{3,4}	23 *	4 *	--	0.1	0.0	--
No especificado	--	7 *	--	--	NC	NC
Sin documento migratorio	16,018	19,123	22,245	96.2	98.9	99.0
No especificado	--	--	12 *	--	--	NC
MEDIO DE TRANSPORTE PARA CRUZAR A MÉXICO	16,647	19,335	22,481	100.0	100.0	100.0
Ninguno (caminando)	9,335	11,412	13,286	56.1	59.0	59.1
Cámaras, tubos de llanta o nadando	6,347	7,421	8,729	38.1	38.4	38.9
Lancha o embarcación en el mar	725	278	202 *	4.4	1.4	0.9
Autobús o camioneta	188 *	170 *	137 *	1.1	0.9	0.6
Otro medio de transporte	52 *	53 *	114 *	0.3	0.3	0.5
No especificado	--	--	12 *	--	--	NC

Continúa

9.1.5 Migrantes centroamericanos devueltos por las autoridades migratorias mexicanas, 2009-2011.
Dimensión geográfica, temporal, residencial y de cruce, flujo con destino México

INDICADOR	DESTINO MÉXICO					
	ABSOLUTOS			PORCENTAJES		
	2009	2010	2011	2009	2010	2011
LUGAR DE MAYOR TIEMPO DE ESTANCIA EN MÉXICO	16,647	19,335	22,481	100.0	100.0	100.0
Chiapas	13,210	13,802	16,916	79.4	71.5	75.3
Tuxtla Gutiérrez	2,368	2,502	3,483	14.2	13.0	15.5
Tapachula	1,849	2,065	2,268	11.1	10.7	10.1
Arriaga	1,349	1,594	1,364	8.1	8.3	6.1
Huixtla	1,834	1,580	1,936	11.0	8.2	8.6
Frontera Comalapa	1,444	2,242	2,600	8.7	11.6	11.6
Palenque	1,192	585	1,213	7.2	3.0	5.4
Comitán de Domínguez	203 *	332	785	1.2	1.7	3.5
Huehuetán	1,012	606	497	6.1	3.1	2.2
Metapa	36 *	343	886	0.2	1.8	3.9
Pijijiapan	607	859	644	3.6	4.5	2.9
Otros municipios de Chiapas ⁵	1,315	1,094	1,240	7.9	5.7	5.5
Veracruz	658	679	709	4.0	3.5	3.2
Oaxaca	906	2,500	2,360	5.4	13.0	10.5
Tabasco	859	710	903	5.2	3.7	4.0
Distrito Federal	56 *	140 *	196 *	0.3	0.7	0.9
Tamaulipas	58 *	51 *	74 *	0.3	0.3	0.3
San Luis Potosí	37 *	92 *	164 *	0.2	0.5	0.7
Guanajuato	15 *	36 *	57 *	0.1	0.2	0.3
México	21 *	124 *	93 *	0.1	0.6	0.4
Otra entidad federativa	828	1,158	997	5.0	6.0	4.4
No especificado	--	43 *	13 *	--	NC	NC
TIEMPO QUE PERMANECIÓ EN MÉXICO	16,647	19,335	22,481	100.0	100.0	100.0
Hasta 24 horas	5,561	6,937	9,551	33.4	35.9	42.5
Más de 1 día	11,086	12,390	12,929	66.6	64.1	57.5
Más de 1 día a 1 semana	9,195	9,788	9,879	55.2	50.6	43.9
Más de 1 semana a 1 mes	1,289	2,251	2,799	7.7	11.6	12.5
Más de 1 mes a 1 año	570	319	242	3.4	1.6	1.1
Más de 1 año	32 *	32 *	9 *	0.2	0.2	0.0
No especificado	--	7 *	--	--	NC	--

¹ Forma Migratoria de Visitante Local (FMVL).

² Forma Migratoria de Visitante Agrícola (FMVA).

³ Forma Migratoria de Trabajadores Fronterizos (FMTF).

Nota 1: Los porcentajes se estiman respecto al total de respuestas válidas, omitiendo los no especificados para los cuales no existe un cálculo y se indican como NC (No Calculado).

Nota 2: Los datos de variable Ciudad Guatemalteca de cruce a México para 2010 no coinciden los proporcionados en la publicación EMIF SUR 2010, ya que en Otra ciudad se incluía a los que entraron por avión o mar.

Nota 3: Los datos de variable Lugar de mayor tiempo de estancia en México no coinciden los proporcionados en las publicaciones EMIF SUR 2009 y 2010, debido a que se habían utilizado los valores de ciudad de mayor estancia en México y no los de municipio como correspondería.

-- Sin registro.

* Datos expandidos de muestras menores a 30 observaciones o casos.

9.1.6 Migrantes centroamericanos devueltos por las autoridades migratorias mexicanas, 2009-2011.
Características sociodemográficas, flujo con destino México

INDICADOR	DESTINO MÉXICO					
	ABSOLUTOS			PORCENTAJES		
	2009	2010	2011	2009	2010	2011
POBLACIÓN TOTAL	16,647	19,335	22,481			
SEXO	16,647	19,335	22,481	100.0	100.0	100.0
Hombres	13,548	16,312	19,460	81.4	84.4	86.6
Mujeres	3,099	3,023	3,021	18.6	15.6	13.4
GRUPOS DE EDAD	16,647	19,335	22,481	100.0	100.0	100.0
15 a 19 años	3,302	3,569	4,242	19.8	18.5	18.9
20 a 29 años	8,643	9,563	10,892	51.9	49.5	48.5
30 a 39 años	3,487	4,796	5,166	20.9	24.8	23.0
40 a 49 años	1,112	1,171	1,737	6.7	6.1	7.7
50 a 59 años	89 *	211	425	0.5	1.1	1.9
60 años y más	16 *	17 *	14 *	0.1	0.1	0.1
No especificado	--	8 *	5 *	--	NC	NC
CONDICIÓN DE HABLANTE DE LENGUA INDÍGENA	16,647	19,335	22,481	100.0	100.0	100.0
Hablante	2,519	3,223	4,197	15.1	16.7	18.7
No hablante	14,128	16,112	18,284	84.9	83.3	81.3
CONDICIÓN DE HABLANTE DE IDIOMA INGLÉS	16,647	19,335	22,481	100.0	100.0	100.0
Hablante	481	208	100 *	2.9	1.1	0.4
No hablante	16,167	19,127	22,380	97.1	98.9	99.6
CONDICIÓN DE ALFABETISMO	16,647	19,335	22,481	100.0	100.0	100.0
Sabe leer y escribir	13,416	15,896	18,320	80.6	82.2	81.5
No sabe leer y escribir	3,232	3,438	4,161	19.4	17.8	18.5
ESCOLARIDAD (AÑOS DE INSTRUCCIÓN)	16,647	19,335	22,481	100.0	100.0	100.0
Ninguno	3,238	3,433	4,190	19.5	17.8	18.6
1 a 5 años	4,730	6,043	6,478	28.4	31.3	28.8
6 años	5,005	5,528	7,725	30.1	28.6	34.4
7 a 9 años	2,398	2,700	2,710	14.4	14.0	12.1
10 a 12 años	1,183	1,527	1,260	7.1	7.9	5.6
13 años y más	93 *	88 *	118 *	0.6	0.5	0.5
No especificado	--	14 *	--	--	NC	--
SITUACIÓN CONYUGAL	16,647	19,335	22,481	100.0	100.0	100.0
Unido ¹	6,560	7,988	9,191	39.4	41.3	40.9
No unido ²	10,087	11,346	13,290	60.6	58.7	59.1

Continúa

9.1.6 Migrantes centroamericanos devueltos por las autoridades migratorias mexicanas, 2009-2011.
Características sociodemográficas, flujo con destino México

INDICADOR	DESTINO MÉXICO					
	ABSOLUTOS			PORCENTAJES		
	2009	2010	2011	2009	2010	2011
RELACIÓN DE PARENTESCO EN EL HOGAR	16,647	19,335	22,481	100.0	100.0	100.0
Jefe(a)	5,826	7,429	8,584	35.0	38.5	38.2
Esposo(a)	1,006	1,027	1,049	6.0	5.3	4.7
Hijo(a)	9,692	10,685	12,604	58.2	55.3	56.1
Otro parentesco ³	123 *	174	243	0.7	0.9	1.1
No especificado	--	19 *	--	--	NC	--

¹ Incluye a los casados o en unión libre.

² Incluye a solteros, separados, viudos y divorciados.

³ Incluye otro parentesco y sin relación de parentesco.

Nota: Los porcentajes se estiman respecto al total de respuestas válidas, omitiendo los no especificados para los cuales no existe un cálculo y se indican como NC (No Calculado).

-- Sin registro.

* Datos expandidos de muestras menores a 30 observaciones o casos.

9.1.7 Migrantes centroamericanos devueltos por las autoridades migratorias mexicanas, 2009-2011.
Características laborales en el lugar de residencia, flujo con destino México

INDICADOR	DESTINO MÉXICO					
	ABSOLUTOS			PORCENTAJES		
	2009	2010	2011	2009	2010	2011
POBLACIÓN TOTAL	16,647	19,335	22,481			
CONDICIÓN LABORAL EN EL ÚLTIMO VIAJE A MÉXICO	16,647	19,335	22,481	100.0	100.0	100.0
Trabajó	659	393	200	4.0	2.0	0.9
No trabajó	15,988	18,942	22,280	96.0	98.0	99.1
CONDICIÓN LABORAL EN EL LUGAR DE RESIDENCIA LOS 30 DÍAS ANTERIORES A SU VIAJE A MÉXICO	16,647	19,335	22,481	100.0	100.0	100.0
Trabajó	8,454	11,592	12,372	50.8	60.0	55.0
No trabajó	8,193	7,743	10,109	49.2	40.0	45.0
POBLACIÓN QUE TRABAJÓ EN EL LUGAR DE RESIDENCIA	8,454	11,592	12,372			
SECTOR DE ACTIVIDAD DE LOS QUE TRABAJARON EN EL LUGAR DE RESIDENCIA	8,454	11,592	12,372	100.0	100.0	100.0
Agropecuario	4,616	6,933	7,768	54.6	59.8	62.8
Manufactura	413	598	339	4.9	5.2	2.7
Construcción	1,835	2,029	2,322	21.7	17.5	18.8
Comercio	570	730	769	6.7	6.3	6.2
Transporte	252	331	208	3.0	2.9	1.7
Servicios domésticos	212 *	276	338	2.5	2.4	2.7
Servicios diversos	556	696	623	6.6	6.0	5.0
No especificado	--	--	5 *	--	--	NC
OFICIO O PROFESIÓN DE LOS QUE TRABAJARON EN EL LUGAR DE RESIDENCIA	8,454	11,592	12,372	100.0	100.0	100.0
Trabajadores agropecuarios	4,601	6,938	7,771	54.4	59.9	62.8
Trabajadores industriales	764	1,037	745	9.0	8.9	6.0
Trabajadores en la construcción	1,821	1,978	2,309	21.5	17.1	18.7
Comerciantes	111 *	179	70 *	1.3	1.5	0.6
Vendedores ambulantes	448	533	670	5.3	4.6	5.4
Trabajadores en servicios domésticos	212 *	276	331	2.5	2.4	2.7
Trabajadores en servicios diversos	387	560	382	4.6	4.8	3.1
Profesionistas, técnicos y personal administrativo	110 *	92 *	89 *	1.3	0.8	0.7
No especificado	--	--	5 *	--	--	NC

Continúa

9.1.7 Migrantes centroamericanos devueltos por las autoridades migratorias mexicanas, 2009-2011.
Características laborales en el lugar de residencia, flujo con destino México

INDICADOR	DESTINO MÉXICO					
	ABSOLUTOS			PORCENTAJES		
	2009	2010	2011	2009	2010	2011
INGRESO EN MÚLTIPLOS DE SALARIO MÍNIMO (S.M.)¹	8,454	11,592	12,372	100.0	100.0	100.0
Sin ingreso	164 *	126 *	302	1.9	1.1	2.4
Hasta un S.M.	2,506	5,821	6,097	29.6	50.2	49.3
Más de uno hasta dos S.M.	4,341	4,245	4,957	51.3	36.6	40.1
Más de dos hasta tres S.M.	1,121	1,072	776	13.3	9.2	6.3
Más de tres hasta cinco S.M.	230 *	245	161 *	2.7	2.1	1.3
Más de cinco S.M.	91 *	83 *	79 *	1.1	0.7	0.6
PUESTO O POSICIÓN EN EL TRABAJO REALIZADO	8,454	11,592	12,372	100.0	100.0	100.0
Trabajador a destajo o por obra	4,882	6,847	9,268	57.7	59.1	74.9
Trabajador a sueldo fijo	2,750	4,100	2,114	32.5	35.4	17.1
Trabajador por su cuenta	742	494	796	8.8	4.3	6.4
Otro puesto ²	80 *	150 *	189	0.9	1.3	1.5
No especificado	--	--	5 *	--	--	NC

¹ Para generar los múltiplos de salario mínimo, que corresponde al salario por día en Chiapas (zona C), se utilizaron los siguientes montos: para 2009, 51.95 pesos; para 2010, 54.47 pesos; y para 2011, 56.70 pesos diarios.

² Incluye a trabajadores familiares con y sin pago, y a patrones entre otros.

Nota: Los porcentajes se estiman respecto al total de respuestas válidas, omitiendo los no especificados para los cuales no existe un cálculo y se indican como NC (No Calculado).

-- Sin registro.

* Datos expandidos de muestras menores a 30 observaciones o casos.

9.1.8 Migrantes centroamericanos devueltos por las autoridades migratorias mexicanas, 2009-2011.
Experiencia migratoria en México, flujo con destino México

INDICADOR	DESTINO MÉXICO					
	ABSOLUTOS			PORCENTAJES		
	2009	2010	2011	2009	2010	2011
POBLACIÓN TOTAL	16,647	19,335	22,481			
CONDICIÓN DE EXPERIENCIA MIGRATORIA LABORAL PREVIA A MÉXICO	16,647	19,335	22,481	100.0	100.0	100.0
Con experiencia migratoria	788	1,379	2,320	4.7	7.1	10.3
Diario	--	28 *	6 *	--	0.1	0.0
De 1 a 3 cruces	340	164 *	623	2.0	0.8	2.8
4 cruces o más	448	1,188	1,692	2.7	6.1	7.5
Sin experiencia migratoria	15,860	17,955	20,160	95.3	92.9	89.7
NÚMERO DE VECES QUE HA SIDO DETENIDO POR LAS AUTORIDADES MIGRATORIAS MEXICANAS EN LOS ÚLTIMOS DOCE MESES ¹	16,647	19,335	22,481	100.0	100.0	100.0
Una vez	16,124	18,568	21,316	96.9	96.0	94.8
Dos veces	309	563	783	1.9	2.9	3.5
Tres veces o más	215 *	203	382	1.3	1.1	1.7
LUGAR DONDE LO DETUVIERON LAS AUTORIDADES MIGRATORIAS MEXICANAS	16,647	19,335	22,481	100.0	100.0	100.0
Calle o carretera	16,073	18,303	21,451	96.6	94.7	95.4
Otro lugar	574	1,031	1,029	3.4	5.3	4.6
USO DE "POLLERO" PARA TRANSITAR POR MÉXICO	16,647	19,335	22,481	100.0	100.0	100.0
Usó "pollero"	17 *	12 *	4 *	0.1	0.1	0.0
No usó "pollero"	16,631	19,322	22,477	99.9	99.9	100.0
REINTENTO DE CRUCE A MÉXICO POR EL MISMO MOTIVO DE CRUCE ACTUAL	16,647	19,335	22,481	100.0	100.0	100.0
Reintentará cruzar	11,802	14,004	17,740	70.9	72.5	78.9
En los próximos 7 días	3,358	3,257	5,059	20.2	16.9	22.5
Algún día	8,444	10,747	12,680	50.7	55.6	56.4
No reintentará cruzar	4,846	5,320	4,741	29.1	27.5	21.1
No especificado	--	11 *	--	--	NC	--
CONDICIÓN DE EXPERIENCIA MIGRATORIA PREVIA A MÉXICO CON INTENCIÓN DE LLEGAR A ESTADOS UNIDOS	16,647	19,335	22,481	100.0	100.0	100.0
Con experiencia migratoria	425	569	402	2.6	2.9	1.8
De 1 a 3 cruces	385	559	394	2.3	2.9	1.8
4 cruces o más	40 *	11 *	9 *	0.2	0.1	0.0
Sin experiencia migratoria	16,222	18,765	22,068	97.4	97.1	98.2
No especificado	--	--	10 *	--	--	NC
CONDICIÓN DE EXPERIENCIA MIGRATORIA PREVIA A ESTADOS UNIDOS	16,647	19,335	22,481	100.0	100.0	100.0
Con experiencia migratoria	187 *	408	344	1.1	2.1	1.5
Sin experiencia migratoria	16,460	18,926	22,137	98.9	97.9	98.5

¹ Incluye la detención actual.

Nota: Los porcentajes se estiman respecto al total de respuestas válidas, omitiendo los no especificados para los cuales no existe un cálculo y se indican como NC (No Calculado).

-- Sin registro.

* Datos expandidos de muestras menores a 30 observaciones o casos.

9.19 Migrantes centroamericanos devueltos por las autoridades migratorias mexicanas, 2009-2011.
Dimensión geográfica, temporal, residencial y de cruce, flujo con destino Estados Unidos

INDICADOR	DESTINO ESTADOS UNIDOS					
	ABSOLUTOS			PORCENTAJES		
	2009	2010	2011	2009	2010	2011
POBLACIÓN TOTAL	44,294	41,361	33,309			
TRIMESTRE EN EL QUE FUE ENTREVISTADO	44,294	41,361	33,309	100.0	100.0	100.0
Enero-marzo	10,756	12,208	8,476	24.3	29.5	25.4
Abril-junio	11,660	12,212	10,262	26.3	29.5	30.8
Julio-septiembre	12,277	10,943	8,113	27.7	26.5	24.4
Octubre-diciembre	9,600	5,999	6,458	21.7	14.5	19.4
CIUDAD GUATEMALTECA DE CRUCE A MÉXICO	44,294	41,361	33,309	100.0	100.0	100.0
Tecún Umán (San Marcos)	21,302	17,796	13,645	48.2	43.2	41.3
El Carmen (San Marcos)	2,267	1,746	1,484	5.1	4.2	4.5
La Mesilla (Huehuetenango)	9,801	8,758	7,746	22.2	21.2	23.4
Gracias a Dios (Huehuetenango)	473	419	501	1.1	1.0	1.5
Bethel (El Petén)	27 *	20 *	7 *	0.1	0.0	0.0
El Ceibo (El Petén)	9,485	10,902	8,749	21.5	26.4	26.5
Otra ciudad	324	325	268	0.7	0.8	0.8
Entró a México vía aérea o por mar	531	1,273	660	1.2	3.1	2.0
No especificado	83 *	121 *	249	NC	NC	NC
PAÍS DE RESIDENCIA	44,294	41,361	33,309	100.0	100.0	100.0
Guatemala	13,436	10,153	9,414	30.3	24.5	28.3
Honduras	22,731	22,766	16,869	51.3	55.0	50.6
El Salvador	8,127	8,442	7,026	18.3	20.4	21.1
TIPO DE LOCALIDAD DE RESIDENCIA	44,294	41,361	33,309	100.0	100.0	100.0
Urbana	29,910	26,811	21,613	67.5	64.9	64.9
No urbana	14,384	14,525	11,682	32.5	35.1	35.1
No especificado	--	24 *	13 *	--	NC	NC
MOTIVO DE DESPLAZAMIENTO	44,294	41,361	33,309	100.0	100.0	100.0
Trabajar o buscar trabajo en Estados Unidos	43,755	40,814	33,155	98.8	98.7	99.5
Otro motivo	539	547	154 *	1.2	1.3	0.5
CONDICIÓN DE DOCUMENTOS PARA CRUZAR A MÉXICO¹	44,294	41,361	33,309	100.0	100.0	100.0
Con documento migratorio	345	117 *	65 *	0.8	0.2	0.2
Pase local o FMVL ²	335	97 *	60 *	0.8	0.2	0.2
Otro documento ^{3,4}	10 *	--	5 *	0.0	--	0.0
No especificado	--	20 *	--	--	NC	--
Sin documento migratorio	43,948	41,244	33,244	99.2	99.8	99.8
MEDIO DE TRANSPORTE PARA CRUZAR A MÉXICO	44,294	41,361	33,309	100.0	100.0	100.0
Ninguno (caminando)	13,744	11,578	9,335	31.0	28.0	28.0
Cámaras, tubos de llanta o nadando	19,194	17,696	14,137	43.3	42.8	42.4
Lancha o embarcación en el mar	9,471	10,734	8,229	21.4	26.0	24.7
Autobús o camioneta	1,162	1,212	1,072	2.6	2.9	3.2
Otro medio de transporte	723	141 *	537	1.6	0.3	1.6

Continúa

9.1.9 Migrantes centroamericanos devueltos por las autoridades migratorias mexicanas, 2009-2011.
 Dimensión geográfica, temporal, residencial y de cruce, flujo con destino Estados Unidos

INDICADOR	DESTINO ESTADOS UNIDOS					
	ABSOLUTOS			PORCENTAJES		
	2009	2010	2011	2009	2010	2011
LUGAR DE MAYOR TIEMPO DE ESTANCIA						
EN MÉXICO	44,294	41,361	33,309	100.0	100.0	100.0
Chiapas	21,300	12,994	12,461	48.2	31.5	37.5
Tuxtla Gutiérrez	3,635	2,901	4,434	8.2	7.0	13.3
Tapachula	4,794	3,315	2,073	10.8	8.0	6.2
Arriaga	3,212	2,639	1,656	7.3	6.4	5.0
Huixtla	3,703	917	765	8.4	2.2	2.3
Frontera Comalapa	266	103 *	--	0.6	0.3	--
Palenque	1,119	420	793	2.5	1.0	2.4
Comitán de Domínguez	1,286	519	812	2.9	1.3	2.4
Huehuetán	514	513	922	1.2	1.2	2.8
Metapa	15 *	118 *	101 *	0.0	0.3	0.3
Pijijiapan	1,129	518	262 *	2.6	1.3	0.8
Otros municipios de Chiapas ⁵	1,628	1,031	645	3.7	2.5	1.9
Veracruz	6,533	8,648	5,904	14.8	21.0	17.7
Oaxaca	2,047	4,073	3,350	4.6	9.9	10.1
Tabasco	7,394	5,616	4,206	16.7	13.6	12.6
Distrito Federal	577	931	1,037	1.3	2.3	3.1
Tamaulipas	732	1,505	1,149	1.7	3.7	3.5
San Luis Potosí	577	827	884	1.3	2.0	2.7
Guanajuato	785	540	746	1.8	1.3	2.2
México	76 *	167 *	894	0.2	0.4	2.7
Otra entidad federativa	4,201	5,944	2,638	9.5	14.4	7.9
No especificado	71 *	117 *	39 *	NC	NC	NC
TIEMPO QUE PERMANECIÓ EN MÉXICO	44,294	41,361	33,309	100.0	100.0	100.0
Hasta 24 horas	2,914	1,706	1,285	6.6	4.1	3.9
Más de 1 día	41,380	39,648	31,835	93.4	95.9	96.1
Más de 1 día a 1 semana	12,920	11,701	13,409	29.2	28.3	40.5
Más de 1 semana a 1 mes	27,783	27,366	18,167	62.7	66.2	54.9
Más de 1 mes a 1 año	622	560	240	1.4	1.4	0.7
Más de 1 año	55 *	21 *	19 *	0.1	0.0	0.1
No especificado	--	7 *	189 *	--	NC	NC

¹ Se tomaron como válidas las respuestas proporcionadas por los migrantes hondureños y salvadoreños, aun sabiendo que a estas nacionalidades no se les concede, ni se les ha concedido, los documentos migratorios de Pase Local o FMVL, FMVA o FMTF.

² Forma Migratoria de Visitante Local (FMVL).

³ Forma Migratoria de Trabajador Fronterizo (FMTF).

⁴ Otro documento.

⁵ Incluye los que no especificaron municipio en Chiapas de mayor estancia.

Nota 1: Los porcentajes se estiman respecto al total de respuestas válidas, omitiendo los no especificados para los cuales no existe un cálculo y se indican como NC (No Calculado).

Nota 2: Los datos de variable Ciudad guatemalteca de cruce a México para 2010 no coinciden los proporcionados en la publicación EMIF SUR 2010, ya que en Otra ciudad se incluía a los que entraron por avión o mar.

Nota 3: Los datos de variable Lugar de mayor tiempo de estancia en México no coinciden los proporcionados en las publicaciones EMIF SUR 2009 y 2010, debido a que se habían utilizado los valores de Ciudad de mayor estancia en México y no los de municipio como correspondería.

-- Sin registro.

* Datos expandidos de muestras menores a 30 observaciones o casos.

9.1.10 Migrantes centroamericanos devueltos por las autoridades migratorias mexicanas, 2009-2011.
Características sociodemográficas, flujo con destino Estados Unidos

INDICADOR	DESTINO ESTADOS UNIDOS					
	ABSOLUTOS			PORCENTAJES		
	2009	2010	2011	2009	2010	2011
POBLACIÓN TOTAL	44,294	41,361	33,309			
SEXO	44,294	41,361	33,309	100.0	100.0	100.0
Hombres	38,180	36,335	29,254	86.2	87.8	87.8
Mujeres	6,113	5,026	4,055	13.8	12.2	12.2
GRUPOS DE EDAD	44,294	41,361	33,309	100.0	100.0	100.0
15 a 19 años	6,142	6,559	4,269	13.9	15.9	12.8
20 a 29 años	25,935	24,059	20,203	58.6	58.2	60.7
30 a 39 años	9,280	8,443	7,383	21.0	20.4	22.2
40 a 49 años	2,657	2,034	1,273	6.0	4.9	3.8
50 a 59 años	272	232	149 *	0.6	0.6	0.4
60 años y más	7 *	34 *	32 *	0.0	0.1	0.1
CONDICIÓN DE HABLANTE DE LENGUA INDÍGENA	44,294	41,361	33,309	100.0	100.0	100.0
Hablante	2,123	1,507	1,823	4.8	3.6	5.5
No hablante	42,171	39,854	31,486	95.2	96.4	94.5
CONDICIÓN DE HABLANTE DE IDIOMA INGLÉS	44,294	41,361	33,309	100.0	100.0	100.0
Hablante	1,195	450	157 *	2.7	1.1	0.5
No hablante	43,099	40,911	33,153	97.3	98.9	99.5
CONDICIÓN DE ALFABETISMO	44,294	41,361	33,309	100.0	100.0	100.0
Sabe leer y escribir	41,314	39,148	31,407	93.3	94.6	94.3
No sabe leer y escribir	2,979	2,213	1,902	6.7	5.4	5.7
ESCOLARIDAD (AÑOS DE INSTRUCCIÓN)	44,294	41,361	33,309	100.0	100.0	100.0
Ninguno	2,785	2,187	1,979	6.3	5.3	5.9
1 a 5 años	7,239	5,870	4,676	16.3	14.2	14.0
6 años	16,083	15,731	14,533	36.3	38.0	43.7
7 a 9 años	12,330	11,592	8,077	27.8	28.0	24.3
10 a 12 años	5,506	5,644	3,807	12.4	13.6	11.4
13 años y más	339	326	220	0.8	0.8	0.7
No especificado	11 *	11 *	16 *	NC	NC	NC
SITUACIÓN CONYUGAL	44,294	41,361	33,309	100.0	100.0	100.0
Unido ¹	19,713	17,124	12,477	44.5	41.4	37.5
No unido ²	24,581	24,237	20,832	55.5	58.6	62.5
RELACIÓN DE PARENTESCO EN EL HOGAR	44,294	41,361	33,309	100.0	100.0	100.0
Jefe(a)	18,445	16,662	12,958	41.6	40.3	38.9
Esposo(a)	1,277	877	582	2.9	2.1	1.7
Hijo(a)	23,398	22,251	17,923	52.8	53.8	53.8
Otro parentesco ³	1,174	1,536	1,846	2.7	3.7	5.5
No especificado	--	35 *	--	--	NC	--

¹ Incluye a los casados o en unión libre.² Incluye a solteros, separados, viudos y divorciados.³ Incluye otro parentesco y sin relación de parentesco.

Nota: Los porcentajes se estiman respecto al total de respuestas válidas, omitiendo los no especificados para los cuales no existe un cálculo y se indican como NC (No Calculado).

-- Sin registro.

* Datos expandidos de muestras menores a 30 observaciones o casos.

**9.1.11 Migrantes centroamericanos devueltos por las autoridades migratorias mexicanas, 2009-2011.
Características laborales en el lugar de residencia, flujo con destino Estados Unidos**

INDICADOR	DESTINO ESTADOS UNIDOS					
	ABSOLUTOS			PORCENTAJES		
	2009	2010	2011	2009	2010	2011
POBLACIÓN TOTAL	44,294	41,361	33,309			
CONDICIÓN LABORAL EN EL ÚLTIMO VIAJE A MÉXICO	44,294	41,361	33,309	100.0	100.0	100.0
Trabajó	930	1,053	313	2.1	2.5	0.9
No trabajó	43,364	40,308	32,996	97.9	97.5	99.1
CONDICIÓN LABORAL EN EL LUGAR DE RESIDENCIA LOS 30 DÍAS ANTERIORES A SU VIAJE A MÉXICO	44,294	41,361	33,309	100.0	100.0	100.0
Trabajó	24,146	24,615	20,709	54.5	59.5	62.2
No trabajó	20,147	16,746	12,586	45.5	40.5	37.8
No especificado	--	--	14 *	--	--	NC
POBLACIÓN QUE TRABAJÓ EN EL LUGAR DE RESIDENCIA	24,146	24,615	20,709			
SECTOR DE ACTIVIDAD DE LOS QUE TRABAJARON EN EL LUGAR DE RESIDENCIA	24,146	24,615	20,709	100.0	100.0	100.0
Agropecuario	8,815	9,531	9,301	36.5	38.7	44.9
Manufactura	3,891	2,614	1,775	16.1	10.6	8.6
Construcción	6,486	6,557	5,388	26.9	26.6	26.0
Comercio	1,703	1,310	961	7.1	5.3	4.6
Transporte	848	1,695	745	3.5	6.9	3.6
Servicios domésticos	352	439	412	1.5	1.8	2.0
Servicios diversos	2,050	2,464	2,116	8.5	10.0	10.2
No especificado	--	5 *	10 *	--	NC	NC
OFICIO O PROFESIÓN DE LOS QUE TRABAJARON EN EL LUGAR DE RESIDENCIA	24,146	24,615	20,709	100.0	100.0	100.0
Trabajadores agropecuarios	8,773	9,379	9,270	36.3	38.1	44.8
Trabajadores industriales	5,024	4,379	3,521	20.8	17.8	17.0
Trabajadores en la construcción	6,317	6,379	5,332	26.2	25.9	25.8
Comerciantes	838	822	576	3.5	3.3	2.8
Vendedores ambulantes	685	392	330	2.8	1.6	1.6
Trabajadores en servicios domésticos	332	453	407	1.4	1.8	2.0
Trabajadores en servicios diversos	1,660	2,099	1,024	6.9	8.5	4.9
Profesionistas, técnicos y personal administrativo	517	707	239 *	2.1	2.9	1.2
No especificado	--	5 *	10 *	--	NC	NC

Continúa

9.1.11 Migrantes centroamericanos devueltos por las autoridades migratorias mexicanas, 2009-2011.
Características laborales en el lugar de residencia, flujo con destino Estados Unidos

INDICADOR	DESTINO ESTADOS UNIDOS					
	ABSOLUTOS			PORCENTAJES		
	2009	2010	2011	2009	2010	2011
INGRESO EN MÚLTIPLOS DE SALARIO MÍNIMO (S.M.)¹	24,146	24,615	20,709	100.0	100.0	100.0
Sin ingreso	270	889	904	1.1	3.6	4.4
Hasta un S.M.	5,542	6,752	6,696	23.0	27.5	32.4
Más de uno hasta dos S.M.	12,318	11,256	8,988	51.0	45.8	43.5
Más de dos hasta tres S.M.	4,347	4,462	3,235	18.0	18.2	15.7
Más de tres hasta cinco S.M.	1,118	1,025	534	4.6	4.2	2.6
Más de cinco S.M.	544	193 *	307	2.3	0.8	1.5
No especificado	7 *	39 *	43 *	NC	NC	NC
PUESTO O POSICIÓN EN EL TRABAJO REALIZADO	24,146	24,615	20,709	100.0	100.0	100.0
Trabajador a destajo o por obra	14,362	15,293	13,167	59.5	62.1	63.6
Trabajador a sueldo fijo	7,782	7,558	5,442	32.2	30.7	26.3
Trabajador por su cuenta	1,196	477	815	5.0	1.9	3.9
Otro puesto ²	805	1,282	1,267	3.3	5.2	6.1
No especificado	--	5 *	17 *	--	NC	NC

¹ Para generar los múltiplos de salario mínimo, que corresponde al salario por día en Chiapas (zona C), se utilizaron los siguientes montos: para 2009, 51.95 pesos; para 2010, 54.47 pesos; y para 2011, 56.70 pesos diarios.

² Incluye a trabajadores familiares con y sin pago, y a patrones entre otros.

Nota: Los porcentajes se estiman respecto al total de respuestas válidas, omitiendo los no especificados para los cuales no existe un cálculo y se indican como NC (No Calculado).

-- Sin registro.

* Datos expandidos de muestras menores a 30 observaciones o casos.

**9.1.12 Migrantes centroamericanos devueltos por las autoridades migratorias mexicanas, 2009-2011.
Experiencia migratoria en México, flujo con destino Estados Unidos**

INDICADOR	DESTINO ESTADOS UNIDOS					
	ABSOLUTOS			PORCENTAJES		
	2009	2010	2011	2009	2010	2011
POBLACIÓN TOTAL	44,294	41,361	33,309			
CONDICIÓN DE EXPERIENCIA MIGRATORIA LABORAL PREVIA A MÉXICO	44,294	41,361	33,309	100.0	100.0	100.0
Con experiencia migratoria	1,788	1,143	100 *	4.0	2.8	0.3
De 1 a 3 cruces	1,764	1,132	87 *	4.0	2.7	0.3
4 cruces o más	24 *	11 *	13 *	0.1	0.0	0.0
Sin experiencia migratoria	42,505	40,212	32,994	96.0	97.2	99.7
No especificado	--	6 *	215 *	--	NC	NC
NÚMERO DE VECES QUE HA SIDO DETENIDO POR LAS AUTORIDADES MIGRATORIAS MEXICANAS EN LOS ÚLTIMOS DOCE MESES ¹	44,294	41,361	33,309	100.0	100.0	100.0
Una vez	30,879	26,557	21,984	69.7	64.2	66.4
Dos veces	11,001	11,798	7,569	24.8	28.5	22.8
Tres veces o más	2,413	3,003	3,576	5.4	7.3	10.8
No especificado	--	3 *	180 *	--	NC	NC
LUGAR DONDE LO DETUVIERON LAS AUTORIDADES MIGRATORIAS MEXICANAS	44,294	41,361	33,309	100.0	100.0	100.0
Calle o carretera	34,253	33,528	24,306	77.3	81.1	73.5
Otro lugar	10,040	7,794	8,756	22.7	18.9	26.5
No especificado	--	39 *	247 *	--	NC	NC
USO DE "POLLERO" PARA TRANSITAR POR MÉXICO	44,294	41,361	33,309	100.0	100.0	100.0
Usó "pollero"	3,634	7,010	4,128	8.2	16.9	12.4
No usó "pollero"	40,660	34,351	29,181	91.8	83.1	87.6
REINTENTO DE CRUCE A MÉXICO POR EL MISMO MOTIVO DE CRUCE ACTUAL	44,294	41,361	33,309	100.0	100.0	100.0
Reintentará cruzar	34,910	34,258	27,162	78.9	82.9	82.0
En los próximos 7 días	4,913	3,647	5,698	11.1	8.8	17.2
Algún día	29,997	30,611	21,464	67.8	74.1	64.8
No reintentará cruzar	9,333	7,079	5,962	21.1	17.1	18.0
No especificado	51 *	24 *	185 *	NC	NC	NC
CONDICIÓN DE EXPERIENCIA MIGRATORIA PREVIA A MÉXICO CON INTENCIÓN DE LLEGAR A ESTADOS UNIDOS	44,294	41,361	33,309	100.0	100.0	100.0
Con experiencia migratoria	14,124	16,603	11,775	31.9	40.2	35.6
De 1 a 3 cruces	13,970	16,349	11,296	31.5	39.5	34.1
4 cruces o más	154 *	254	479	0.3	0.6	1.4
Sin experiencia migratoria	30,170	24,736	21,311	68.1	59.8	64.4
No especificado	--	21 *	222 *	--	NC	NC

Continúa

9.1.12 Migrantes centroamericanos devueltos por las autoridades migratorias mexicanas, 2009-2011.
Experiencia migratoria en México, flujo con destino Estados Unidos

INDICADOR	DESTINO ESTADOS UNIDOS					
	ABSOLUTOS			PORCENTAJES		
	2009	2010	2011	2009	2010	2011
CONDICIÓN DE EXPERIENCIA MIGRATORIA PREVIA A ESTADOS UNIDOS	44,294	41,361	33,309	100.0	100.0	100.0
Con experiencia migratoria	3,641	5,295	4,400	8.2	12.8	13.3
Sin experiencia migratoria	40,653	36,060	28,694	91.8	87.2	86.7
No especificado	--	6 *	215 *	--	NC	NC

¹ Incluye la detención actual.

Nota: Los porcentajes se estiman respecto al total de respuestas válidas, omitiendo los no especificados para los cuales no existe un cálculo y se indican como NC (No Calculado).

-- Sin registro.

* Datos expandidos de muestras menores a 30 observaciones o casos.

9.2.1 Migrantes centroamericanos devueltos por las autoridades migratorias estadounidenses, 2009-2011.
Características del lugar de residencia, flujo total entrevistado

INDICADOR	FLUJO TOTAL					
	ABSOLUTOS			PORCENTAJES		
	2009	2010	2011	2009	2010	2011
POBLACIÓN TOTAL	79,409	74,662	68,923			
TRIMESTRE EN EL QUE FUE ENTREVISTADO	79,409	74,662	68,923	100.0	100.0	100.0
Enero-marzo	18,927	18,188	15,107	23.8	24.4	21.9
Abril-junio	20,151	20,892	18,286	25.4	28.0	26.5
Julio-septiembre	20,619	19,450	18,692	26.0	26.1	27.1
Octubre-diciembre	19,712	16,133	16,838	24.8	21.6	24.4
PAÍS DE RESIDENCIA	79,409	74,662	68,923	100.0	100.0	100.0
Estados Unidos	28,343	35,111	27,524	35.7	47.0	39.9
México u otro país	74 *	108 *	97 *	0.1	0.1	0.1
Centroamérica	50,991	39,443	41,301	64.2	52.8	59.9
Guatemala	28,372	24,164	28,385	35.7	32.4	41.2
Honduras	16,179	8,530	7,945	20.4	11.4	11.5
El Salvador	6,440	6,749	4,972	8.1	9.0	7.2
POBLACIÓN RESIDENTE EN CENTROAMÉRICA	50,991	39,443	41,301			
TIPO DE LOCALIDAD CENTROAMERICANA DE RESIDENCIA	50,991	39,443	41,301	100.0	100.0	100.0
Urbana	39,789	22,530	23,918	78.5	57.8	58.1
No urbana	10,886	16,433	17,256	21.5	42.2	41.9
No especificado	316 *	481 *	127 *	NC	NC	NC
CONDICIÓN LABORAL EN EL LUGAR DE RESIDENCIA	50,991	39,443	41,301	100.0	100.0	100.0
Nunca ha trabajado	9,963	9,361	11,773	19.5	23.7	28.5
Sí ha trabajado	41,028	30,082	29,528	80.5	76.3	71.5
Sí trabajó ¹	28,304	27,492	28,515	55.5	69.7	69.0
No trabajó ¹	12,724	2,590	1,013	25.0	6.6	2.5
POBLACIÓN RESIDENTE EN CENTROAMÉRICA Y QUE TRABAJÓ EN SU LUGAR DE RESIDENCIA	28,304	27,492	28,515			
SECTOR DE ACTIVIDAD EN EL LUGAR DE RESIDENCIA	28,304	27,492	28,515	100.0	100.0	100.0
Agropecuario	7,276	9,496	11,385	25.7	34.6	40.0
Manufactura	5,276	4,690	3,746	18.6	17.1	13.2
Construcción	5,466	4,636	5,355	19.3	16.9	18.8
Comercio	3,182	2,419	2,092	11.2	8.8	7.4
Transporte	2,137	1,305	1,395	7.6	4.8	4.9
Servicios domésticos	455	362	473	1.6	1.3	1.7
Servicios diversos	4,449	4,556	3,982	15.7	16.6	14.0
Otro sector	51 *	--	26 *	0.2	--	0.1
No especificado	13 *	27 *	61 *	NC	NC	NC

¹ Se refiere a la condición laboral en los 30 días anteriores al viaje a México.

Nota: Los porcentajes se estiman respecto al total de respuestas válidas, omitiendo los no especificados para los cuales no existe un cálculo y se indican como NC (No Calculado).

-- Sin registro.

* Datos expandidos de muestras menores a 30 observaciones o casos.

9.2.2 Migrantes centroamericanos devueltos por las autoridades migratorias estadounidenses, 2009-2011.
Características sociodemográficas, flujo total entrevistado

INDICADOR	FLUJO TOTAL					
	ABSOLUTOS			PORCENTAJES		
	2009	2010	2011	2009	2010	2011
POBLACIÓN TOTAL	79,409	74,662	68,923			
SEXO	79,409	74,662	68,923	100.0	100.0	100.0
Hombres	68,828	67,281	63,881	86.7	90.1	92.7
Mujeres	10,581	7,381	5,042	13.3	9.9	7.3
GRUPOS DE EDAD	79,409	74,662	68,923	100.0	100.0	100.0
15 a 19 años	5,536	5,881	5,943	7.0	7.9	8.6
20 a 29 años	40,902	32,075	30,563	51.5	43.0	44.3
30 a 39 años	24,528	27,405	23,477	30.9	36.7	34.1
40 a 49 años	6,882	7,525	7,106	8.7	10.1	10.3
50 años y más	1,561	1,777	1,835	2.0	2.4	2.7
CONDICIÓN DE HABLANTE DE LENGUA						
INDÍGENA	79,409	74,662	68,923	100.0	100.0	100.0
Hablante	8,627	8,887	10,256	10.9	11.9	14.9
No hablante	70,782	65,775	58,638	89.1	88.1	85.1
No especificado	--	--	30 *	--	--	NC
CONDICIÓN DE HABLANTE DE IDIOMA INGLÉS	79,409	74,662	68,923	100.0	100.0	100.0
Hablante	17,087	20,795	20,325	21.5	27.9	29.5
No hablante	62,321	53,809	48,551	78.5	72.1	70.5
No especificado	--	58 *	47 *	--	NC	NC
CONDICIÓN DE ALFABETISMO	79,409	74,662	68,923	100.0	100.0	100.0
Sabe leer y escribir	75,300	71,820	67,157	94.8	96.2	97.4
No sabe leer y escribir	4,109	2,820	1,766	5.2	3.8	2.6
No especificado	--	22 *	--	--	NC	--
ESCOLARIDAD (AÑOS DE INSTRUCCIÓN)	79,409	74,662	68,923	100.0	100.0	100.0
Ninguno	3,762	3,427	3,908	4.7	4.7	5.7
1 a 5 años	17,330	21,111	20,287	21.9	28.8	29.6
6 años	11,131	11,706	10,429	14.0	16.0	15.2
7 a 9 años	27,564	21,909	20,008	34.8	29.9	29.2
10 a 12 años	17,777	13,603	12,871	22.4	18.6	18.8
13 años y más	1,686	1,463	952	2.1	2.0	1.4
No especificado	159 *	1,443	469	NC	NC	NC
SITUACIÓN CONYUGAL	79,409	74,662	68,923	100.0	100.0	100.0
Unido ¹	37,751	39,413	34,233	47.5	52.8	49.7
No unido ²	41,658	35,249	34,690	52.5	47.2	50.3
RELACIÓN DE PARENTESCO EN EL HOGAR	79,409	74,662	68,923	100.0	100.0	100.0
Jefe(a)	38,491	42,531	37,395	48.5	57.1	54.5
Esposo(a)	4,539	3,343	1,822	5.7	4.5	2.7
Hijo(a)	30,201	21,852	22,326	38.1	29.4	32.5
Otro parentesco ³	6,098	6,725	7,120	7.7	9.0	10.4
No especificado	80 *	211 *	261 *	NC	NC	NC

¹ Incluye a los casados o en unión libre.

² Incluye a solteros, separados, viudos y divorciados.

³ Incluye otro parentesco y sin relación de parentesco.

Nota: Los porcentajes se estiman respecto al total de respuestas válidas, omitiendo los no especificados para los cuales no existe un cálculo y se indican como NC (No Calculado).

-- Sin registro.

* Datos expandidos de muestras menores a 30 observaciones o casos.

9.2.3 Migrantes centroamericanos devueltos por las autoridades migratorias estadounidenses, 2009-2011.
Características de cruce por México, flujo total entrevistado

INDICADOR	FLUJO TOTAL					
	ABSOLUTOS			PORCENTAJES		
	2009	2010	2011	2009	2010	2011
POBLACIÓN TOTAL	79,409	74,662	68,923			
CIUDAD GUATEMALTECA DE CRUCE A MÉXICO	79,409	74,662	68,923	100.0	100.0	100.0
Tecún Umán (San Marcos)	31,827	27,044	25,412	41.8	40.5	40.6
El Carmen (San Marcos)	2,601	2,948	4,639	3.4	4.4	7.4
La Mesilla (Huehuetenango)	16,320	16,363	15,741	21.5	24.5	25.2
Gracias a Dios (Huehuetenango)	6,163	7,620	5,231	8.1	11.4	8.4
Bethel (El Petén)	216 *	167 *	242 *	0.3	0.3	0.4
El Ceibo (El Petén)	18,043	10,688	10,270	23.7	16.0	16.4
Otra ciudad	592	696	397	0.8	1.0	0.6
Entró a México vía aérea o por mar	306 *	1,291	642	0.4	1.9	1.0
No especificado	3,341	7,846	6,349	NC	NC	NC
CONDICIÓN DE EXPERIENCIA MIGRATORIA LABORAL PREVIA EN MÉXICO	79,409	74,662	68,923	100.0	100.0	100.0
Con experiencia migratoria previa	305 *	764	1,204	0.4	1.0	1.8
Diario	--	--	7 *	--	--	0.0
De 1 a 3 cruces	231 *	608	1,079	0.3	0.8	1.6
4 cruces o más	74 *	156 *	118 *	0.1	0.2	0.2
Sin experiencia migratoria previa	78,955	73,770	67,338	99.6	99.0	98.2
No especificado	149 *	128 *	381 *	NC	NC	NC
MEDIO DE TRANSPORTE PARA LLEGAR A LA FRONTERA NORTE DE MÉXICO	79,409	74,662	68,923	100.0	100.0	100.0
Autobús o camioneta	67,360	53,149	44,343	85.0	71.8	64.7
Caminando	1,231	6,135	15,186	1.6	8.3	22.1
Automóvil y tráiler o camión de carga	2,494	12,181	7,984	3.1	16.5	11.6
Ferrocarril	7,651	910	396 *	9.7	1.2	0.6
Avión	32 *	299 *	158 *	0.0	0.4	0.2
Otro medio de transporte	477	1,371	520	0.6	1.9	0.8
No especificado	165 *	616	336	NC	NC	NC
CIUDAD MEXICANA DE CRUCE A ESTADOS UNIDOS	79,409	74,662	68,923	100.0	100.0	100.0
Tijuana (B.C.)	8,164	5,694	4,551	10.7	8.2	7.1
Mexicali (B.C.)	1,237	1,168	1,797	1.6	1.7	2.8
El Sásabe (Son.)	9,809	10,538	10,756	12.8	15.1	16.8
Nogales (Son.)	3,356	1,968	1,884	4.4	2.8	2.9
Naco (Son.)	1,195	544	49 *	1.6	0.8	0.1
Agua Prieta (Son.)	3,632	4,007	2,213	4.7	5.8	3.4
Ciudad Juárez (Chih.)	897	828	461	1.2	1.2	0.7
Piedras Negras (Coah.)	4,079	3,121	3,186	5.3	4.5	5.0
Nuevo Laredo (Tamps.)	15,963	17,152	14,895	20.8	24.6	23.2
Reynosa (Tamps.)	13,339	12,720	15,523	17.4	18.3	24.2
Matamoros (Tamps.)	13,240	7,924	6,492	17.3	11.4	10.1
Otras ciudades	1,704	3,933	2,370	2.2	5.7	3.7
No especificado	2,793	5,066	4,746	NC	NC	NC

Continúa

9.2.3 Migrantes centroamericanos devueltos por las autoridades migratorias estadounidenses, 2009-2011.
Características de cruce por México, flujo total entrevistado

INDICADOR	FLUJO TOTAL					
	ABSOLUTOS			PORCENTAJES		
	2009	2010	2011	2009	2010	2011
TIEMPO QUE PERMANECIÓ EN LA CIUDAD MEXICANA FRONTERIZA CON ESTADOS UNIDOS						
UNIDOS	79,409	74,662	68,923	100.0	100.0	100.0
Hasta 24 horas	15,039	10,938	7,640	19.3	15.1	11.4
Más de 1 día a 1 semana	56,935	53,109	48,199	72.9	73.2	71.8
Más de 1 semana a 1 mes	5,291	8,067	10,712	6.8	11.1	16.0
Más de 1 mes a 1 año	691	416 *	487	0.9	0.6	0.7
Más de 1 año	108 *	49 *	50 *	0.1	0.1	0.1
No especificado	1,345	2,083	1,834	NC	NC	NC
LUGAR DONDE PASÓ LA NOCHE ANTES DE CRUZAR A ESTADOS UNIDOS	79,409	74,662	68,923	100.0	100.0	100.0
Sí pasó la noche en la ciudad fronteriza mexicana	73,727	70,210	66,640	93.8	95.4	98.1
Lugar proporcionado por el pollero	19,312	23,617	26,736	24.6	32.1	39.4
Hotel o casa de huéspedes	32,161	20,498	18,509	40.9	27.9	27.2
En la calle	7,178	12,882	10,311	9.1	17.5	15.2
Casa de familiares o amigos	5,348	4,412	5,322	6.8	6.0	7.8
Casa de migrante/otros albergues o casa de asistencia	5,552	2,401	1,963	7.1	3.3	2.9
Otro lugar	4,176	6,401	3,800	5.3	8.7	5.6
No pasó ninguna noche en la ciudad	4,851	3,380	1,296	6.2	4.6	1.9
No especificado	831	1,072	987	NC	NC	NC
CONDICIÓN DE DOCUMENTOS PARA CRUZAR A ESTADOS UNIDOS	79,409	74,662	68,923	100.0	100.0	100.0
Con documento migratorio	503 *	507	299 *	0.6	0.7	0.4
Sin documento migratorio	78,705	73,985	68,311	99.4	99.3	99.6
No especificado	200 *	170 *	313 *	NC	NC	NC
USO DE "POLLERO" PARA CRUZAR A ESTADOS UNIDOS	79,409	74,662	68,923	100.0	100.0	100.0
Usó "pollero"	38,703	43,412	43,800	48.9	58.3	63.8
No usó "pollero"	40,497	31,062	24,885	51.1	41.7	36.2
No especificado	209 *	188 *	239 *	NC	NC	NC

Nota: Los porcentajes se estiman respecto al total de respuestas válidas, omitiendo los no especificados para los cuales no existe un cálculo y se indican como NC (No Calculado).

-- Sin registro.

* Datos expandidos de muestras menores a 30 observaciones o casos.

9.2.4 Migrantes centroamericanos devueltos por las autoridades migratorias estadounidenses, 2009-2011.
Experiencia migratoria en Estados Unidos, flujo total entrevistado

INDICADOR	FLUJO TOTAL					
	ABSOLUTOS			PORCENTAJES		
	2009	2010	2011	2009	2010	2011
POBLACIÓN TOTAL	79,409	74,662	68,923			
ESTADO DE MAYOR TIEMPO DE ESTANCIA EN ESTADOS UNIDOS	79,409	74,662	68,923	100.0	100.0	100.0
Texas	32,765	21,640	24,140	41.7	29.4	35.6
California	9,810	9,700	7,823	12.5	13.2	11.6
Arizona	8,652	11,607	7,343	11.0	15.8	10.8
Florida	6,790	7,520	5,762	8.6	10.2	8.5
Virginia	2,452	2,672	4,299	3.1	3.6	6.3
Nueva York	2,956	3,704	3,845	3.8	5.0	5.7
Carolina del Norte	1,972	1,801	1,883	2.5	2.4	2.8
Georgia	1,418	1,473	1,855	1.8	2.0	2.7
Otro estado estadounidense	11,771	13,521	10,773	15.0	18.4	15.9
No especificado	823	1,024	1,200	NC	NC	NC
TIEMPO QUE PERMANECIÓ EN ESTADOS UNIDOS HASTA SER DETENIDO	79,409	74,662	68,923	100.0	100.0	100.0
Hasta 15 días	7,441	7,096	8,761	9.4	9.5	12.8
Más de 15 días a 1 mes	13,121	11,501	11,265	16.6	15.4	16.4
Más de 1 mes a 3 meses	7,944	6,017	5,534	10.0	8.1	8.1
Más de 3 meses a 1 año	3,762	2,909	2,680	4.7	3.9	3.9
Más de 1 año a 5 años	23,346	17,809	14,083	29.5	23.9	20.5
Más de 5 años	23,657	29,155	26,264	29.8	39.1	38.3
No especificado	138 *	174 *	335 *	NC	NC	NC
CONDICIÓN LABORAL EN ESTADOS UNIDOS	79,409	74,662	68,923	100.0	100.0	100.0
Trabajó	48,779	48,314	41,650	61.7	65.2	61.1
No trabajó	30,325	25,841	26,498	38.3	34.8	38.9
No especificado	305	507	775	NC	NC	NC
POBLACIÓN QUE TRABAJÓ EN ESTADOS UNIDOS	48,779	48,314	41,650			
SECTOR DE ACTIVIDAD EN ESTADOS UNIDOS	48,779	48,314	41,650	100.0	100.0	100.0
Agropecuario	1,148	999	1,086	2.4	2.1	2.6
Manufactura	4,441	4,717	3,476	9.1	9.8	8.4
Construcción	19,672	20,654	17,140	40.4	42.8	41.3
Comercio	1,139	1,142	1,021	2.3	2.4	2.5
Transporte	561	324 *	321 *	1.2	0.7	0.8
Servicios domésticos	1,352	2,306	2,562	2.8	4.8	6.2
Servicios diversos	20,200	18,042	15,879	41.5	37.4	38.3
Otro sector	213 *	68 *	--	0.4	0.1	--
No especificado	54 *	62 *	164 *	NC	NC	NC

Continúa

9.2.4 Migrantes centroamericanos devueltos por las autoridades migratorias estadounidenses, 2009-2011.
Experiencia migratoria en Estados Unidos, flujo total entrevistado

INDICADOR	FLUJO TOTAL					
	ABSOLUTOS			PORCENTAJES		
	2009	2010	2011	2009	2010	2011
OFICIO O PROFESIÓN EN ESTADOS UNIDOS	48,779	48,314	41,650	100.0	100.0	100.0
Trabajadores agropecuarios	1,092	799	1,046	2.2	1.7	2.5
Trabajadores industriales	13,962	14,158	13,636	28.7	29.3	32.9
Trabajadores en la construcción	18,027	18,421	15,252	37.0	38.2	36.8
Comerciantes ¹	787	762	592	1.6	1.6	1.4
Trabajadores en servicios domésticos	1,776	4,402	2,771	3.6	9.1	6.7
Trabajadores en servicios diversos	12,218	8,844	7,438	25.1	18.3	17.9
Profesionistas, técnicos y personal administrativo	867	866	744	1.8	1.8	1.8
No especificado	50 *	62 *	170 *	NC	NC	NC
INGRESO RECIBIDO EN DÓLARES AL MES						
TRABAJADO EN ESTADOS UNIDOS	48,779	48,314	41,650	100.0	100.0	100.0
De 1 a 500 dólares	336 *	465 *	296 *	0.7	1.0	0.7
Más de 500 a 1,000 dólares	1,159	786	1,090	2.4	1.6	2.7
Más de 1,000 a 1,500 dólares	6,430	5,564	5,809	13.2	11.7	14.2
Más de 1,500 a 2,000 dólares	18,190	15,877	15,756	37.4	33.3	38.5
Más de 2,000 dólares	22,527	24,956	17,953	46.3	52.4	43.9
No especificado	137 *	665 *	747	NC	NC	NC
POBLACIÓN TOTAL	79,409	74,662	68,923			
CONDICIÓN DE EXPERIENCIA MIGRATORIA						
LABORAL PREVIA EN ESTADOS UNIDOS ²	79,409	74,662	68,923	100.0	100.0	100.0
Con experiencia migratoria previa	8,827	13,231	12,659	11.2	17.8	18.5
Sin experiencia migratoria previa	70,336	61,226	55,828	88.8	82.2	81.5
No especificado	246 *	206 *	436 *	NC	NC	NC
LUGAR DONDE LO DETUVIERON LAS						
AUTORIDADES MIGRATORIAS ESTADOUNIDENSES	79,409	74,662	68,923	100.0	100.0	100.0
Calle o carretera	45,604	38,865	38,252	57.5	52.1	55.8
Cruzando el río o la línea fronteriza	5,444	11,139	11,406	6.9	14.9	16.6
Casa	8,495	10,331	8,609	10.7	13.9	12.6
Trabajo	13,721	11,550	8,298	17.3	15.5	12.1
Otro lugar	6,007	2,675	1,948	7.6	3.6	2.8
No especificado	138 *	103 *	410 *	NC	NC	NC
REINTENTO DE CRUCE A ESTADOS UNIDOS	79,409	74,662	68,923	100.0	100.0	100.0
Reintentará cruzar	41,991	36,335	31,308	52.9	48.7	45.5
En los próximos 30 días	10,579	8,756	9,130	14.4	13.9	15.2
Algún día	31,413	27,579	22,178	42.9	43.7	36.9
No reintentará cruzar	31,223	26,762	28,793	42.6	42.4	47.9
No especificado	6,194	11,565	8,822	NC	NC	NC

¹ Incluye vendedores ambulantes.

² Incluye a los que usaron México para llegar a Estados Unidos.

Nota 1: Los porcentajes se estiman respecto al total de respuestas válidas, omitiendo los no especificados para los cuales no existe un cálculo y se indican como NC (No Calculado).

Nota 2: En la variable Condición de experiencia laboral previa a Estados Unidos, para el año 2009, los datos corresponden a la experiencia migratoria previa (número de cruces), ya que no se cuenta con información sobre la experiencia migratoria laboral previa.

-- Sin registro.

* Datos expandidos de muestras menores a 30 observaciones o casos.

**9.2.5 Migrantes centroamericanos devueltos por las autoridades migratorias estadounidenses, 2009-2011.
Características del lugar de residencia, flujo que permaneció en Estados Unidos hasta 1 mes ¹**

INDICADOR	HASTA 1 MES					
	ABSOLUTOS			PORCENTAJES		
	2009	2010	2011	2009	2010	2011
POBLACIÓN TOTAL	20,561	18,596	20,026			
TRIMESTRE EN EL QUE FUE ENTREVISTADO	20,561	18,596	20,026	100.0	100.0	100.0
Enero-marzo	4,911	3,106	3,925	23.9	16.7	19.6
Abril-junio	5,670	5,489	5,834	27.6	29.5	29.1
Julio-septiembre	5,731	5,904	5,967	27.9	31.7	29.8
Octubre-diciembre	4,249	4,097	4,300	20.7	22.0	21.5
PAÍS DE RESIDENCIA	20,561	18,596	20,026	100.0	100.0	100.0
Estados Unidos	108 *	629	122 *	0.5	3.4	0.6
México u otro país	59 *	42 *	40 *	0.3	0.2	0.2
Centroamérica	20,394	17,926	19,864	99.2	96.4	99.2
Guatemala	10,729	9,645	10,792	52.2	51.9	53.9
Honduras	5,112	3,850	6,660	24.9	20.7	33.3
El Salvador	4,553	4,431	2,412	22.1	23.8	12.0
POBLACIÓN RESIDENTE EN CENTROAMÉRICA	20,394	17,926	19,864			
TIPO DE LOCALIDAD CENTROAMERICANA DE RESIDENCIA	20,394	17,926	19,864	100.0	100.0	100.0
Urbana	15,003	9,782	11,517	74.5	55.5	58.2
No urbana	5,128	7,843	8,277	25.5	44.5	41.8
No especificado	263 *	301 *	70 *	NC	NC	NC
CONDICIÓN LABORAL EN EL LUGAR DE RESIDENCIA	20,394	17,926	19,864	100.0	100.0	100.0
Nunca ha trabajado	4,321	4,343	4,688	21.2	24.2	23.6
Sí ha trabajado	16,073	13,583	15,175	78.8	75.8	76.4
Sí trabajó ²	10,804	12,304	14,648	53.0	68.6	73.7
No trabajó ²	5,269	1,280	527	25.8	7.1	2.7
POBLACIÓN RESIDENTE EN CENTROAMÉRICA Y QUE TRABAJÓ EN SU LUGAR DE RESIDENCIA	10,804	12,304	14,648			
SECTOR DE ACTIVIDAD EN EL LUGAR DE RESIDENCIA	10,804	12,304	14,648	100.0	100.0	100.0
Agropecuario	2,879	4,349	5,598	26.7	35.3	38.3
Manufactura	2,034	1,941	1,909	18.8	15.8	13.0
Construcción	1,707	2,062	3,038	15.8	16.8	20.8
Comercio	1,147	1,061	1,054	10.6	8.6	7.2
Transporte	832	523	635	7.7	4.2	4.3
Servicios domésticos	329 *	256 *	297 *	3.0	2.1	2.0
Servicios diversos	1,875	2,111	2,104	17.4	17.2	14.4
No especificado	--	--	13 *	--	--	NC

¹ No incluye a los que no especificaron su tiempo de estancia en Estados Unidos.

² Se refiere a la condición laboral en los 30 días anteriores al viaje a México.

Nota: Los porcentajes se estiman respecto al total de respuestas válidas, omitiendo los no especificados para los cuales no existe un cálculo y se indican como NC (No Calculado).

-- Sin registro.

* Datos expandidos de muestras menores a 30 observaciones o casos.

9.2.6 Migrantes centroamericanos devueltos por las autoridades migratorias estadounidenses, 2009-2011.
Características sociodemográficas, flujo que permaneció en Estados Unidos hasta 1 mes ¹

INDICADOR	HASTA 1 MES					
	ABSOLUTOS			PORCENTAJES		
	2009	2010	2011	2009	2010	2011
POBLACIÓN TOTAL	20,561	18,596	20,026			
SEXO	20,561	18,596	20,026	100.0	100.0	100.0
Hombres	15,243	15,151	18,063	74.1	81.5	90.2
Mujeres	5,318	3,445	1,963	25.9	18.5	9.8
GRUPOS DE EDAD	20,561	18,596	20,026	100.0	100.0	100.0
15 a 19 años	2,638	3,153	3,796	12.8	17.0	19.0
20 a 29 años	11,903	9,106	10,429	57.9	49.0	52.1
30 a 39 años	4,623	5,114	4,589	22.5	27.5	22.9
40 a 49 años	1,174	912	1,020	5.7	4.9	5.1
50 años y más	224 *	311 *	192 *	1.1	1.7	1.0
CONDICIÓN DE HABLANTE DE LENGUA INDÍGENA	20,561	18,596	20,026	100.0	100.0	100.0
Hablante	3,082	3,128	4,066	15.0	16.8	20.3
No hablante	17,479	15,468	15,943	85.0	83.2	79.7
No especificado	--	--	17 *	--	--	NC
CONDICIÓN DE HABLANTE DEL IDIOMA INGLÉS	20,561	18,596	20,026	100.0	100.0	100.0
Hablante	1,501	1,645	2,025	7.3	8.9	10.1
No hablante	19,060	16,907	17,984	92.7	91.1	89.9
No especificado	--	45 *	17 *	--	NC	NC
CONDICIÓN DE ALFABETISMO	20,561	18,596	20,026	100.0	100.0	100.0
Sabe leer y escribir	18,932	17,295	19,298	92.1	93.0	96.4
No sabe leer y escribir	1,629	1,302	728	7.9	7.0	3.6
ESCOLARIDAD (AÑOS DE INSTRUCCIÓN)	20,561	18,596	20,026	100.0	100.0	100.0
Ninguno	1,529	1,397	1,385	7.4	7.6	6.9
1 a 5 años	4,296	4,896	5,930	20.9	26.5	29.7
6 años	3,228	3,044	3,339	15.7	16.4	16.7
7 a 9 años	6,299	5,111	4,729	30.7	27.6	23.7
10 a 12 años	4,540	3,665	4,272	22.1	19.8	21.4
13 años y más	647	390 *	317 *	3.2	2.1	1.6
No especificado	22 *	94 *	53 *	NC	NC	NC
SITUACIÓN CONYUGAL	20,561	18,596	20,026	100.0	100.0	100.0
Unido ²	9,186	8,568	8,355	44.7	46.1	41.7
No unido ³	11,375	10,028	11,670	55.3	53.9	58.3

Continúa

9.2.6 Migrantes centroamericanos devueltos por las autoridades migratorias estadounidenses, 2009-2011.
Características sociodemográficas, flujo que permaneció en Estados Unidos hasta 1 mes ¹

INDICADOR	HASTA 1 MES					
	ABSOLUTOS			PORCENTAJES		
	2009	2010	2011	2009	2010	2011
RELACIÓN DE PARENTESCO EN EL HOGAR	20,561	18,596	20,026	100.0	100.0	100.0
Jefe(a)	8,010	8,471	8,381	39.0	45.7	42.0
Espos(a)	1,954	1,173	573	9.5	6.3	2.9
Hijo(a)	9,465	7,800	9,162	46.1	42.1	45.9
Otro parentesco ⁴	1,112	1,074	1,860	5.4	5.8	9.3
No especificado	22 *	79 *	49 *	NC	NC	NC

¹ Incluye a los casados o en unión libre.

² Incluye a solteros, separados, viudos y divorciados.

³ Incluye otro parentesco y sin relación de parentesco.

Nota: Los porcentajes se estiman respecto al total de respuestas válidas, omitiendo los no especificados para los cuales no existe un cálculo y se indican como NC (No Calculado).

-- Sin registro.

* Datos expandidos de muestras menores a 30 observaciones o casos.

9.2.7 Migrantes centroamericanos devueltos por las autoridades migratorias estadounidenses, 2009-2011.
 Características de cruce por México, flujo que permaneció en Estados Unidos hasta 1 mes¹

INDICADOR	HASTA 1 MES					
	ABSOLUTOS			PORCENTAJES		
	2009	2010	2011	2009	2010	2011
POBLACIÓN TOTAL	20,561	18,596	20,026			
CIUDAD GUATEMALTECA DE CRUCE A MÉXICO	20,561	18,596	20,026	100.0	100.0	100.0
Tecún Umán (San Marcos)	6,268	5,286	6,579	31.9	31.0	34.9
El Carmen (San Marcos)	964	1,285	2,282	4.9	7.5	12.1
La Mesilla (Huehuetenango)	5,075	5,211	4,761	25.9	30.6	25.3
Gracias a Dios (Huehuetenango)	1,822	2,853	2,134	9.3	16.8	11.3
Bethel (El Petén)	82 *	38 *	92 *	0.4	0.2	0.5
El Ceibo (El Petén)	5,220	1,975	2,774	26.6	11.6	14.7
Otra ciudad	160 *	208 *	142 *	0.8	1.2	0.8
Entró a México vía aérea o por mar	35 *	173 *	63 *	0.2	1.0	0.3
No especificado	934	1,566	1,198	NC	NC	NC
CONDICIÓN DE EXPERIENCIA MIGRATORIA						
LABORAL PREVIA EN MÉXICO	20,561	18,596	20,026	100.0	100.0	100.0
Con experiencia migratoria previa	77 *	275 *	470	0.4	1.5	2.3
Diario	--	--	7 *	--	--	0.0
De 1 a 3 cruces	52 *	191 *	382 *	0.3	1.0	1.9
4 cruces o más	25 *	84 *	81 *	0.1	0.5	0.4
Sin experiencia migratoria previa	20,473	18,306	19,527	99.6	98.5	97.7
No especificado	11 *	15 *	29 *	NC	NC	NC
MEDIO DE TRANSPORTE PARA LLEGAR						
A LA FRONTERA NORTE DE MÉXICO	20,561	18,596	20,026	100.0	100.0	100.0
Autobús o camioneta	17,320	13,368	13,611	84.2	71.9	68.0
Caminando	243 *	1,506	3,582	1.2	8.1	17.9
Automóvil y tráiler o camión de carga	777	3,015	2,496	3.8	16.2	12.5
Ferrocarril	2,153	273 *	179 *	10.5	1.5	0.9
Avión	10 *	23 *	--	0.1	0.1	--
Otro medio de transporte	58 *	411 *	157 *	0.3	2.2	0.8
CIUDAD MEXICANA DE CRUCE						
A ESTADOS UNIDOS	20,561	18,596	20,026	100.0	100.0	100.0
Tijuana (B.C.)	1,252	645	579	6.3	3.7	3.0
Mexicali (B.C.)	173 *	204 *	556	0.9	1.2	2.9
El Sásabe (Son.)	3,921	4,389	4,170	19.8	24.9	21.5
Nogales (Son.)	662	468	402	3.3	2.7	2.1
Naco (Son.)	693	278 *	29 *	3.5	1.6	0.1
Agua Prieta (Son.)	842	1,422	233 *	4.2	8.1	1.2
Ciudad Juárez (Chih.)	147 *	105 *	32 *	0.7	0.6	0.2
Piedras Negras (Coah.)	645	403 *	443	3.3	2.3	2.3
Nuevo Laredo (Tamps.)	3,772	3,651	4,921	19.0	20.7	25.3
Reynosa (Tamps.)	4,294	3,722	6,040	21.7	21.1	31.1
Matamoros (Tamps.)	2,784	779	1,133	14.1	4.4	5.8
Otras ciudades	623	1,573	891	3.1	8.9	4.6
No especificado	754	957	597	NC	NC	NC

Continúa

9.2.7 Migrantes centroamericanos devueltos por las autoridades migratorias estadounidenses, 2009-2011.
Características de cruce por México, flujo que permaneció en Estados Unidos hasta 1 mes ¹

INDICADOR	HASTA 1 MES					
	ABSOLUTOS			PORCENTAJES		
	2009	2010	2011	2009	2010	2011
TIEMPO QUE PERMANECIÓ EN LA CIUDAD						
MEXICANA FRONTERIZA CON ESTADOS UNIDOS	20,561	18,596	20,026	100.0	100.0	100.0
Hasta 24 horas	4,482	2,617	1,533	22.0	14.1	7.7
Más de 1 día a 1 semana	14,320	12,951	13,993	70.2	70.0	70.3
Más de 1 semana a 1 mes	1,482	2,826	4,238	7.3	15.3	21.3
Más de 1 mes a 1 año	79 *	79 *	133 *	0.4	0.4	0.7
Más de 1 año	46 *	22 *	14 *	0.2	0.1	0.1
No especificado	152 *	101 *	115 *	NC	NC	NC
LUGAR DONDE PASÓ LA NOCHE ANTES DE CRUZAR A ESTADOS UNIDOS						
Sí pasó la noche en la ciudad fronteriza mexicana	18,796	17,577	19,601	91.8	94.6	98.4
Lugar proporcionado por el pollero	5,063	6,517	7,777	24.7	35.1	39.0
Hotel o casa de huéspedes	8,180	4,518	4,675	40.0	24.3	23.5
En la calle	1,622	2,546	3,708	7.9	13.7	18.6
Casa de familiares o amigos	1,113	1,203	1,286	5.4	6.5	6.5
Casa de migrante/otros albergues o casa de asistencia	1,582	717	478	7.7	3.9	2.4
Otro lugar	1,236	2,076	1,678	6.0	11.2	8.4
No pasó ninguna noche en la ciudad	1,677	1,007	323 *	8.2	5.4	1.6
No especificado	88 *	13 *	102 *	NC	NC	NC
CONDICIÓN DE DOCUMENTOS PARA CRUZAR A ESTADOS UNIDOS						
Con documento migratorio	85 *	52 *	36 *	0.4	0.3	0.2
Sin documento migratorio	20,476	18,527	19,990	99.6	99.7	99.8
No especificado	--	17 *	--	--	NC	--
USO DE "POLLERO" PARA CRUZAR A ESTADOS UNIDOS						
Usó "pollero"	9,998	11,289	12,303	48.6	60.7	61.4
No usó "pollero"	10,564	7,294	7,723	51.4	39.3	38.6
No especificado	--	13 *	--	--	NC	--

¹ No incluye a los que no especificaron su tiempo de estancia en Estados Unidos.

Nota: Los porcentajes se estiman respecto al total de respuestas válidas, omitiendo los no especificados para los cuales no existe un cálculo y se indican como NC (No Calculado).

-- Sin registro.

* Datos expandidos de muestras menores a 30 observaciones o casos.

9.2.8 Migrantes centroamericanos devueltos por las autoridades migratorias estadounidenses, 2009-2011.
 Experiencia migratoria en Estados Unidos, flujo que permaneció en Estados Unidos hasta 1 mes¹

INDICADOR	HASTA 1 MES					
	ABSOLUTOS			PORCENTAJES		
	2009	2010	2011	2009	2010	2011
POBLACIÓN TOTAL	20,561	18,596	20,026			
ESTADO DE MAYOR TIEMPO DE ESTANCIA EN ESTADOS UNIDOS	20,561	18,596	20,026	100.0	100.0	100.0
Texas	12,021	7,879	12,413	60.2	44.1	64.4
California	679	401 *	738	3.4	2.2	3.8
Arizona	6,721	8,422	5,048	33.6	47.1	26.2
Florida	384 *	524	543	1.9	2.9	2.8
Virginia	13 *	67 *	56 *	0.1	0.4	0.3
Nueva York	12 *	60 *	192 *	0.1	0.3	1.0
Carolina del Norte	--	59 *	17 *	--	0.3	0.1
Georgia	--	24 *	25 *	--	0.1	0.1
Otro estado estadounidense	151 *	433 *	255 *	0.8	2.4	1.3
No especificado	580	727	737	NC	NC	NC
TIEMPO QUE PERMANECIÓ EN ESTADOS UNIDOS HASTA SER DETENIDO	20,561	18,596	20,026	100.0	100.0	100.0
Hasta 15 días	7,441	7,096	8,761	36.2	38.2	43.7
Más de 15 días a 1 mes	13,121	11,501	11,265	63.8	61.8	56.3
CONDICIÓN LABORAL EN ESTADOS UNIDOS	20,561	18,596	20,026	100.0	100.0	100.0
Trabajó	88 *	288 *	120 *	0.4	1.6	0.6
No trabajó	20,328	17,902	19,438	99.6	98.4	99.4
No especificado	145 *	407 *	468	NC	NC	NC
POBLACIÓN QUE TRABAJÓ EN ESTADOS UNIDOS	88 *	288 *	120 *			
SECTOR DE ACTIVIDAD EN ESTADOS UNIDOS	88 *	288 *	120 *	100.0	100.0	100.0
Manufactura	--	60 *	22 *	--	20.7	17.9
Construcción	42 *	145 *	29 *	47.5	50.4	24.4
Servicios domésticos	--	14 *	36 *	--	4.8	29.9
Servicios diversos	46 *	69 *	33 *	52.5	24.1	27.7
OFICIO O PROFESIÓN EN ESTADOS UNIDOS	88 *	288 *	120 *	100.0	100.0	100.0
Trabajadores industriales	7 *	153 *	22 *	8.2	53.0	17.9
Trabajadores en la construcción	42 *	96 *	29 *	47.5	33.3	24.4
Trabajadores en servicios domésticos	28 *	21 *	36 *	31.8	7.2	29.9
Trabajadores en servicios diversos	11 *	19 *	33 *	12.5	6.5	27.7

Continúa

9.2.8 Migrantes centroamericanos devueltos por las autoridades migratorias estadounidenses, 2009-2011.
Experiencia migratoria en Estados Unidos, flujo que permaneció en Estados Unidos hasta 1 mes ¹

INDICADOR	HASTA 1 MES					
	ABSOLUTOS			PORCENTAJES		
	2009	2010	2011	2009	2010	2011
INGRESO RECIBIDO EN DÓLARES AL MES TRABAJADO EN ESTADOS UNIDOS	88 *	288 *	120 *	100.0	100.0	100.0
De 1 a 500 dólares	7 *	--	--	8.2	--	--
Más de 500 a 1,000 dólares	--	--	10 *	--	--	8.6
Más de 1,000 a 1,500 dólares	--	48 *	--	--	16.5	--
Más de 1,500 a 2,000 dólares	72 *	50 *	27 *	81.4	17.3	22.2
Más de 2,000 dólares	9 *	191 *	83 *	10.5	66.1	69.2
POBLACIÓN TOTAL	20,561	18,596	20,026			
CONDICIÓN DE EXPERIENCIA MIGRATORIA LABORAL PREVIA EN ESTADOS UNIDOS ²	20,561	18,596	20,026	100.0	100.0	100.0
Con experiencia migratoria previa	3,135	4,786	3,989	15.3	25.8	20.0
Sin experiencia migratoria previa	17,406	13,788	15,977	84.7	74.2	80.0
No especificado	21 *	23 *	59 *	NC	NC	NC
LUGAR DONDE LO DETUVIERON LAS AUTORIDADES MIGRATORIAS ESTADOUNIDENSES	20,561	18,596	20,026	100.0	100.0	100.0
Calle o carretera	11,995	9,096	11,003	58.3	48.9	55.2
Cruzando el río o la línea fronteriza	4,110	8,235	8,177	20.0	44.3	41.1
Casa	652	901	453 *	3.2	4.8	2.3
Trabajo	152 *	144 *	106 *	0.7	0.8	0.5
Otro lugar	3,653	213 *	177 *	17.8	1.1	0.9
No especificado	--	8 *	109 *	--	NC	NC
REINTENTO DE CRUCE A ESTADOS UNIDOS	20,561	18,596	20,026	100.0	100.0	100.0
Reintentará cruzar	9,196	7,374	8,896	49.2	49.8	51.6
En los próximos 30 días	2,428	1,963	2,610	13.0	13.3	15.1
Algún día	6,768	5,411	6,286	36.2	36.5	36.4
No reintentará cruzar	9,489	7,439	8,360	50.8	50.2	48.4
No especificado	1,876	3,783	2,770	NC	NC	NC

¹ No incluye a los que no especificaron su tiempo de estancia en Estados Unidos.

² Incluye a los que usaron México para llegar a Estados Unidos.

Nota 1: Los porcentajes se estiman respecto al total de respuestas válidas, omitiendo los no especificados para los cuales no existe un cálculo y se indican como NC (No Calculado).

Nota 2: En la variable Condición de experiencia laboral previa a Estados Unidos, para el año 2009, los datos corresponden a la experiencia migratoria previa (número de cruces), ya que no se cuenta con información sobre la experiencia migratoria laboral previa.

-- Sin registro.

* Datos expandidos de muestras menores a 30 observaciones o casos.

9.2.9 Migrantes centroamericanos devueltos por las autoridades migratorias estadounidenses, 2009-2011.
 Características del lugar de residencia, flujo que permaneció en Estados Unidos más de 1 mes ¹

INDICADOR	MÁS DE 1 MES					
	ABSOLUTOS			PORCENTAJES		
	2009	2010	2011	2009	2010	2011
POBLACIÓN TOTAL	58,710	55,891	48,562			
TRIMESTRE EN EL QUE FUE ENTREVISTADO	58,710	55,891	48,562	100.0	100.0	100.0
Enero-marzo	14,016	15,068	11,152	23.9	27.0	23.0
Abril-junio	14,481	15,357	12,255	24.7	27.5	25.2
Julio-septiembre	14,801	13,506	12,674	25.2	24.2	26.1
Octubre-diciembre	15,412	11,961	12,480	26.3	21.4	25.7
PAÍS DE RESIDENCIA	58,710	55,891	48,562	100.0	100.0	100.0
Estados Unidos	28,218	34,455	27,402	48.1	61.6	56.4
México u otro país	15 *	66 *	58 *	0.0	0.1	0.1
Centroamérica	30,477	21,370	21,102	51.9	38.2	43.5
Guatemala	17,523	14,402	17,276	29.8	25.8	35.6
Honduras	11,067	4,680	1,285	18.9	8.4	2.6
El Salvador	1,887	2,287	2,542	3.2	4.1	5.2
POBLACIÓN RESIDENTE EN CENTROAMÉRICA	30,477	21,370	21,102			
TIPO DE LOCALIDAD CENTROAMERICANA DE RESIDENCIA	30,477	21,370	21,102	100.0	100.0	100.0
Urbana	24,724	12,661	12,231	81.3	59.7	58.1
No urbana	5,700	8,530	8,814	18.7	40.3	41.9
No especificado	53 *	180 *	57 *	NC	NC	NC
CONDICIÓN LABORAL EN EL LUGAR DE RESIDENCIA	30,477	21,370	21,102	100.0	100.0	100.0
Nunca ha trabajado	5,637	4,993	6,955	18.5	23.4	33.0
Sí ha trabajado	24,840	16,377	14,148	81.5	76.6	67.0
Sí trabajó ²	17,408	15,066	13,662	57.1	70.5	64.7
No trabajó ²	7,432	1,310	485	24.4	6.1	2.3
POBLACIÓN RESIDENTE EN CENTROAMÉRICA Y QUE TRABAJÓ EN SU LUGAR DE RESIDENCIA	17,408	15,066	13,662			
SECTOR DE ACTIVIDAD EN EL LUGAR DE RESIDENCIA	17,408	15,066	13,662	100.0	100.0	100.0
Agropecuario	4,379	5,088	5,687	25.2	33.8	41.8
Manufactura	3,232	2,735	1,820	18.6	18.2	13.4
Construcción	3,747	2,525	2,317	21.5	16.8	17.0
Comercio	2,013	1,358	1,020	11.6	9.0	7.5
Transporte	1,288	782	704	7.4	5.2	5.2
Servicios domésticos	126 *	106 *	163 *	0.7	0.7	1.2
Servicios diversos	2,561	2,444	1,878	14.7	16.3	13.8
Otro sector	51 *	--	26 *	0.3	--	0.2
No especificado	13 *	27 *	48 *	NC	NC	NC

¹ No incluye a los que no especificaron su tiempo de estancia en Estados Unidos.

² Se refiere a la condición laboral en los 30 días anteriores al viaje a México.

Nota: Los porcentajes se estiman respecto al total de respuestas válidas, omitiendo los no especificados para los cuales no existe un cálculo y se indican como NC (No Calculado).

-- Sin registro.

* Datos expandidos de muestras menores a 30 observaciones o casos.

9.2.10 Migrantes centroamericanos devueltos por las autoridades migratorias estadounidenses, 2009-2011.
Características sociodemográficas, flujo que permaneció en Estados Unidos más de 1 mes ¹

INDICADOR	MÁS DE 1 MES					
	ABSOLUTOS			PORCENTAJES		
	2009	2010	2011	2009	2010	2011
POBLACIÓN TOTAL	58,710	55,891	48,562			
SEXO	58,710	55,891	48,562	100.0	100.0	100.0
Hombres	53,473	51,995	45,612	91.1	93.0	93.9
Mujeres	5,236	3,896	2,950	8.9	7.0	6.1
GRUPOS DE EDAD	58,710	55,891	48,562	100.0	100.0	100.0
15 a 19 años	2,887	2,728	2,147	4.9	4.9	4.4
20 a 29 años	28,899	22,914	20,081	49.2	41.0	41.4
30 a 39 años	19,892	22,216	18,636	33.9	39.7	38.4
40 a 49 años	5,695	6,569	6,065	9.7	11.8	12.5
50 años y más	1,336	1,465	1,634	2.3	2.6	3.4
CONDICIÓN DE HABLANTE DE LENGUA INDÍGENA	58,710	55,891	48,562	100.0	100.0	100.0
Hablante	5,490	5,732	6,093	9.4	10.3	12.6
No hablante	53,219	50,160	42,456	90.6	89.7	87.4
No especificado	--	--	13 *	--	--	NC
CONDICIÓN DE HABLANTE DEL IDIOMA INGLÉS	58,710	55,891	48,562	100.0	100.0	100.0
Hablante	15,568	19,103	18,267	26.5	34.2	37.6
No hablante	43,141	36,775	30,265	73.5	65.8	62.4
No especificado	--	13 *	30 *	--	NC	NC
CONDICIÓN DE ALFABETISMO	58,710	55,891	48,562	100.0	100.0	100.0
Sabe leer y escribir	56,230	54,365	47,555	95.8	97.3	97.9
No sabe leer y escribir	2,479	1,504	1,007	4.2	2.7	2.1
No especificado	--	22 *	--	--	NC	--
ESCOLARIDAD (AÑOS DE INSTRUCCIÓN)	58,710	55,891	48,562	100.0	100.0	100.0
Ninguno	2,232	2,016	2,471	3.8	3.7	5.1
1 a 5 años	12,995	16,124	14,229	22.2	29.6	29.6
6 años	7,879	8,653	7,044	13.5	15.9	14.6
7 a 9 años	21,233	16,753	15,184	36.2	30.7	31.5
10 a 12 años	13,202	9,922	8,582	22.5	18.2	17.8
13 años y más	1,038	1,073	635	1.8	2.0	1.3
No especificado	130 *	1,350	416	NC	NC	NC
SITUACIÓN CONYUGAL	58,710	55,891	48,562	100.0	100.0	100.0
Unido ²	28,469	30,717	25,743	48.5	55.0	53.0
No unido ³	30,241	25,174	22,819	51.5	45.0	47.0

Continúa

9.2.10 Migrantes centroamericanos devueltos por las autoridades migratorias estadounidenses, 2009-2011.
Características sociodemográficas, flujo que permaneció en Estados Unidos más de 1 mes ¹

INDICADOR	MÁS DE 1 MES					
	ABSOLUTOS			PORCENTAJES		
	2009	2010	2011	2009	2010	2011
RELACIÓN DE PARENTESCO EN EL HOGAR	58,710	55,891	48,562	100.0	100.0	100.0
Jefe(a)	30,410	33,926	28,823	51.8	60.8	59.6
Esposo(a)	2,570	2,145	1,225	4.4	3.8	2.5
Hijo(a)	20,685	14,037	13,043	35.3	25.2	27.0
Otro parentesco ⁴	4,987	5,651	5,260	8.5	10.1	10.9
No especificado	58 *	132 *	211 *	NC	NC	NC

¹ No incluye a los que no especificaron su tiempo de estancia en Estados Unidos.

² Incluye a los casados o en unión libre.

³ Incluye a solteros, separados, viudos y divorciados.

⁴ Incluye otro parentesco y sin relación de parentesco.

Nota: Los porcentajes se estiman respecto al total de respuestas válidas, omitiendo los no especificados para los cuales no existe un cálculo y se indican como NC (No Calculado).

-- Sin registro.

* Datos expandidos de muestras menores a 30 observaciones o casos.

9.2.11 Migrantes centroamericanos devueltos por las autoridades migratorias estadounidenses, 2009-2011.
 Características de cruce por México, flujo que permaneció en Estados Unidos más de 1 mes ¹

INDICADOR	MÁS DE 1 MES					
	ABSOLUTOS			PORCENTAJES		
	2009	2010	2011	2009	2010	2011
POBLACIÓN TOTAL	58,710	55,891	48,562			
CIUDAD GUATEMALTECA DE CRUCE A MÉXICO	58,710	55,891	48,562	100.0	100.0	100.0
Tecún Umán (San Marcos)	25,539	21,729	18,781	45.3	43.8	43.3
El Carmen (San Marcos)	1,627	1,648	2,316	2.9	3.3	5.3
La Mesilla (Huehuetenango)	11,177	11,068	10,882	19.8	22.3	25.1
Gracias a Dios (Huehuetenango)	4,325	4,766	3,048	7.7	9.6	7.0
Bethel (El Petén)	134 *	114 *	150 *	0.2	0.2	0.3
El Ceibo (El Petén)	12,817	8,712	7,399	22.8	17.6	17.0
Otra ciudad	432 *	472	255 *	0.8	1.0	0.6
Entró a México vía aérea o por mar	270 *	1,117	580	0.5	2.3	1.3
No especificado	2,389	6,264	5,151	NC	NC	NC
CONDICIÓN DE EXPERIENCIA MIGRATORIA LABORAL PREVIA EN MÉXICO	58,710	55,891	48,562	100.0	100.0	100.0
Con experiencia migratoria previa	228 *	489	734	0.4	0.9	1.5
De 1 a 3 cruces	179 *	416 *	697	0.3	0.7	1.4
4 cruces o más	49 *	72 *	38 *	0.1	0.1	0.1
Sin experiencia migratoria previa	58,481	55,378	47,783	99.6	99.1	98.5
No especificado	--	25 *	45 *	--	NC	NC
MEDIO DE TRANSPORTE PARA LLEGAR A LA FRONTERA NORTE DE MÉXICO	58,710	55,891	48,562	100.0	100.0	100.0
Autobús o camioneta	49,985	39,726	30,452	85.3	71.9	63.1
Caminando	987	4,568	11,573	1.7	8.3	24.0
Automóvil y tráiler o camión de carga	1,717	9,123	5,488	2.9	16.5	11.4
Ferrocarril	5,497	637	209 *	9.4	1.2	0.4
Avión	22 *	276 *	158 *	0.0	0.5	0.3
Otro medio de transporte	419 *	945	363	0.7	1.7	0.8
No especificado	82 *	616	318	NC	NC	NC
CIUDAD MEXICANA DE CRUCE A ESTADOS UNIDOS	58,710	55,891	48,562	100.0	100.0	100.0
Tijuana (B.C.)	6,912	5,032	3,972	12.2	9.7	8.9
Mexicali (B.C.)	1,064	964	1,241	1.9	1.9	2.8
El Sásabe (Son.)	5,878	6,136	6,512	10.4	11.8	14.6
Nogales (Son.)	2,683	1,500	1,482	4.7	2.9	3.3
Naco (Son.)	503	266 *	20 *	0.9	0.5	0.0
Agua Prieta (Son.)	2,779	2,553	1,980	4.9	4.9	4.5
Ciudad Juárez (Chih.)	750	723	429	1.3	1.4	1.0
Piedras Negras (Coah.)	3,434	2,718	2,743	6.1	5.2	6.2
Nuevo Laredo (Tamps.)	12,191	13,488	9,908	21.5	26.0	22.3
Reynosa (Tamps.)	9,046	8,969	9,421	15.9	17.3	21.2
Matamoros (Tamps.)	10,433	7,145	5,328	18.4	13.8	12.0
Otras ciudades	1,081	2,334	1,433	1.9	4.5	3.2
No especificado	1,956	4,063	4,091	NC	NC	NC

Continúa

**9.2.11 Migrantes centroamericanos devueltos por las autoridades migratorias estadounidenses, 2009-2011.
Características de cruce por México, flujo que permaneció en Estados Unidos más de 1 mes ¹**

INDICADOR	MÁS DE 1 MES					
	ABSOLUTOS			PORCENTAJES		
	2009	2010	2011	2009	2010	2011
TIEMPO QUE PERMANECIÓ EN LA CIUDAD MEXICANA FRONTERIZA CON ESTADOS UNIDOS	58,710	55,891	48,562	100.0	100.0	100.0
Hasta 24 horas	10,556	8,292	6,098	18.3	15.4	13.0
Más de 1 día a 1 semana	42,585	40,047	34,119	73.9	74.3	72.7
Más de 1 semana a 1 mes	3,809	5,208	6,307	6.6	9.7	13.4
Más de 1 mes a 1 año	612	336 *	341 *	1.1	0.6	0.7
Más de 1 año	62 *	26 *	36 *	0.1	0.0	0.1
No especificado	1,085	1,982	1,661	NC	NC	NC
LUGAR DONDE PASÓ LA NOCHE ANTES DE CRUZAR A ESTADOS UNIDOS	58,710	55,891	48,562	100.0	100.0	100.0
Sí pasó la noche en la ciudad fronteriza mexicana	54,920	52,475	46,823	94.5	95.7	98.0
Lugar proporcionado por el pollero	14,249	17,072	18,926	24.5	31.1	39.6
Hotel o casa de huéspedes	23,971	15,933	13,711	41.3	29.0	28.7
En la calle	5,557	10,324	6,603	9.6	18.8	13.8
Casa de familiares o amigos	4,235	3,168	4,022	7.3	5.8	8.4
Casa de migrante/otros albergues o casa de asistencia	3,970	1,670	1,473	6.8	3.0	3.1
Otro lugar	2,938	4,308	2,088	5.1	7.9	4.4
No pasó ninguna noche en la ciudad	3,174	2,373	973	5.5	4.3	2.0
No especificado	615	1,043	766	NC	NC	NC
CONDICIÓN DE DOCUMENTOS PARA CRUZAR A ESTADOS UNIDOS	58,710	55,891	48,562	100.0	100.0	100.0
Con documento migratorio	418 *	454 *	263 *	0.7	0.8	0.5
Sin documento migratorio	58,220	55,339	48,238	99.3	99.2	99.5
No especificado	72 *	98 *	60 *	NC	NC	NC
USO DE "POLLERO" PARA CRUZAR A ESTADOS UNIDOS	58,710	55,891	48,562	100.0	100.0	100.0
Usó "pollero"	28,695	32,063	31,314	48.9	57.5	64.6
No usó "pollero"	29,933	23,683	17,154	51.1	42.5	35.4
No especificado	81 *	145 *	94 *	NC	NC	NC

¹ No incluye a los que no especificaron su tiempo de estancia en Estados Unidos.

Nota: Los porcentajes se estiman respecto al total de respuestas válidas, omitiendo los no especificados para los cuales no existe un cálculo y se indican como NC (No Calculado).

-- Sin registro.

* Datos expandidos de muestras menores a 30 observaciones o casos.

9.2.12 Migrantes centroamericanos devueltos por las autoridades migratorias estadounidenses, 2009-2011.
Experiencia migratoria en Estados Unidos, flujo que permaneció en Estados Unidos más de 1 mes ¹

INDICADOR	MÁS DE 1 MES					
	ABSOLUTOS			PORCENTAJES		
	2009	2010	2011	2009	2010	2011
POBLACIÓN TOTAL	58,710	55,891	48,562			
ESTADO DE MAYOR TIEMPO DE ESTANCIA EN ESTADOS UNIDOS	58,710	55,891	48,562	100.0	100.0	100.0
Texas	20,744	13,745	11,698	35.4	24.7	24.2
California	9,131	9,300	7,084	15.6	16.7	14.6
Arizona	1,931	3,154	2,295	3.3	5.7	4.7
Florida	6,406	6,996	5,218	10.9	12.6	10.8
Virginia	2,439	2,590	4,243	4.2	4.7	8.8
Nueva York	2,943	3,632	3,654	5.0	6.5	7.5
Carolina del Norte	1,972	1,742	1,866	3.4	3.1	3.9
Georgia	1,418	1,448	1,830	2.4	2.6	3.8
Otro estado estadounidense	11,620	13,088	10,518	19.8	23.5	21.7
No especificado	105 *	196 *	155 *	NC	NC	NC
TIEMPO QUE PERMANECIÓ EN ESTADOS UNIDOS HASTA SER DETENIDO	58,710	55,891	48,562	100.0	100.0	100.0
Más de 1 mes a 3 meses	7,944	6,017	5,534	13.5	10.8	11.4
Más de 3 meses a 1 año	3,762	2,909	2,680	6.4	5.2	5.5
Más de 1 año a 5 años	23,346	17,809	14,083	39.8	31.9	29.0
Más de 5 años	23,657	29,155	26,264	40.3	52.2	54.1
CONDICIÓN LABORAL EN ESTADOS UNIDOS	58,710	55,891	48,562	100.0	100.0	100.0
Trabajó	48,691	47,998	41,520	83.0	85.9	85.5
No trabajó	9,996	7,880	7,042	17.0	14.1	14.5
No especificado	22 *	13 *	--	NC	NC	--
POBLACIÓN QUE TRABAJÓ EN ESTADOS UNIDOS	48,691	47,998	41,520			
SECTOR DE ACTIVIDAD EN ESTADOS UNIDOS	48,691	47,998	41,520	100.0	100.0	100.0
Agropecuario	1,148	999	1,086	2.4	2.1	2.6
Manufactura	4,441	4,657	3,454	9.1	9.7	8.4
Construcción	19,630	20,496	17,101	40.4	42.8	41.4
Comercio	1,139	1,142	1,021	2.3	2.4	2.5
Transporte	561	324 *	321 *	1.2	0.7	0.8
Servicios domésticos	1,352	2,292	2,526	2.8	4.8	6.1
Servicios diversos	20,154	17,958	15,846	41.4	37.5	38.3
Otro sector	213 *	68 *	--	0.4	0.1	--
No especificado	54 *	62 *	164 *	NC	NC	NC
OFICIO O PROFESIÓN EN ESTADOS UNIDOS	48,691	47,998	41,520	100.0	100.0	100.0
Trabajadores agropecuarios	1,092	799	1,046	2.2	1.7	2.5
Trabajadores industriales	13,955	13,991	13,615	28.7	29.2	32.9
Trabajadores en la construcción	17,985	18,312	15,213	37.0	38.2	36.8
Comerciantes ²	787	762	592	1.6	1.6	1.4
Trabajadores en servicios domésticos	1,748	4,381	2,735	3.6	9.1	6.6
Trabajadores en servicios diversos	12,207	8,825	7,405	25.1	18.4	17.9
Profesionistas, técnicos y personal administrativo	867	866	744	1.8	1.8	1.8
No especificado	50 *	62 *	170 *	NC	NC	NC

Continúa

**9.2.12 Migrantes centroamericanos devueltos por las autoridades migratorias estadounidenses, 2009-2011.
Experiencia migratoria en Estados Unidos, flujo que permaneció en Estados Unidos más de 1 mes ¹**

INDICADOR	MÁS DE 1 MES					
	ABSOLUTOS			PORCENTAJES		
	2009	2010	2011	2009	2010	2011
INGRESO RECIBIDO EN DÓLARES AL MES						
TRABAJADO EN ESTADOS UNIDOS	48,691	47,998	41,520	100.0	100.0	100.0
De 1 a 500 dólares	329 *	465 *	296 *	0.7	1.0	0.7
Más de 500 a 1,000 dólares	1,159	786	1,079	2.4	1.7	2.6
Más de 1,000 a 1,500 dólares	6,430	5,516	5,809	13.2	11.7	14.2
Más de 1,500 a 2,000 dólares	18,118	15,828	15,729	37.3	33.4	38.6
Más de 2,000 dólares	22,518	24,739	17,860	46.4	52.3	43.8
No especificado	137 *	665	747	NC	NC	NC
POBLACIÓN TOTAL	58,710	55,891	48,562			
CONDICIÓN DE EXPERIENCIA MIGRATORIA						
LABORAL PREVIA EN ESTADOS UNIDOS ³	58,710	55,891	48,562	100.0	100.0	100.0
Con experiencia migratoria previa	5,692	8,445	8,642	9.7	15.1	17.8
Sin experiencia migratoria previa	52,930	47,351	39,851	90.3	84.9	82.2
No especificado	87 *	95 *	69 *	NC	NC	NC
LUGAR DONDE LO DETUVIERON LAS AUTORIDADES MIGRATORIAS						
ESTADOUNIDENSES	58,710	55,891	48,562	100.0	100.0	100.0
Calle o carretera	33,609	29,697	27,231	57.2	53.2	56.1
Cruzando el río o la línea fronteriza	1,334	2,874	3,158	2.3	5.1	6.5
Casa	7,843	9,429	8,156	13.4	16.9	16.8
Trabajo	13,569	11,390	8,192	23.1	20.4	16.9
Otro lugar	2,354	2,462	1,771	4.0	4.4	3.7
No especificado	--	39 *	54 *	--	NC	NC
REINTENTO DE CRUCE A ESTADOS UNIDOS	58,710	55,891	48,562	100.0	100.0	100.0
Reintentará cruzar	32,785	28,917	22,373	60.1	60.0	52.3
En los próximos 30 días	8,141	6,777	6,520	14.9	14.1	15.2
Algún día	24,644	22,140	15,853	45.2	45.9	37.1
No reintentará cruzar	21,734	19,295	20,409	39.9	40.0	47.7
No especificado	4,190	7,679	5,780	NC	NC	NC

¹ No incluye a los que no especificaron su tiempo de estancia en Estados Unidos.

² Incluye vendedores ambulantes.

³ Incluye a los que usaron México para llegar a Estados Unidos.

Nota 1: Los porcentajes se estiman respecto al total de respuestas válidas, omitiendo los no especificados para los cuales no existe un cálculo y se indican como NC (No Calculado).

Nota 2: En la variable Condición de experiencia laboral previa a Estados Unidos, para el año 2009, los datos corresponden a la experiencia migratoria previa (número de cruces), ya que no se cuenta con información sobre la experiencia migratoria laboral previa.

-- Sin registro.

* Datos expandidos de muestras menores a 30 observaciones o casos.

GLOSARIO

CIUDADES DE MUESTREO. Ciudades de Guatemala, Honduras y El Salvador donde se levanta la encuesta, seleccionadas con el criterio de mayor afluencia de migrantes. Las ciudades fronterizas guatemaltecas de muestreo son Tecún Umán y El Carmen. A partir de 2006 se incorpora La Mesilla al flujo de procedentes de Guatemala a México, y en 2007 se incluye La Mesilla para los flujos procedentes de México y devueltos por las autoridades migratorias mexicanas. Otra ciudad de muestreo es la ciudad de Guatemala, lugar donde se encuentra el aeropuerto internacional de ese país. En el segundo semestre de 2008 se incorporaron las ciudades de El Corinto y La Hachadura, en Honduras y El Salvador, respectivamente, así como los aeropuertos internacionales de las ciudades de Tegucigalpa y San Salvador, para los mismos países, respectivamente. En 2011, se incorporan para Honduras el aeropuerto internacional de San Pedro Sula para los devueltos por Estados Unidos, y para El Salvador el municipio de Soyapango, por la entrega de devueltos de México.

CONDICIÓN DE ALFABETISMO. Situación que distingue a la población según declare saber leer y escribir un recado.

CONDICIÓN DE HABLANTE INDÍGENA. Situación que distingue a la población según declare hablar o no alguna lengua indígena.

- *Lengua indígena.* Conjunto de idiomas que históricamente son herencia de las diversas etnias del continente americano.

CONDICIÓN LABORAL EN SU LUGAR DE RESIDENCIA. Situación que distingue a la población de 15 años o más en: sí trabajó, y no trabajó de acuerdo con su lugar de trabajo en su país de residencia.

- *Nunca ha trabajado en su lugar de residencia.* Personas de 15 años o más que en su país de residencia nunca han trabajado.

- *Sí ha trabajado en su lugar de residencia.* Personas de 15 años o más que alguna vez han trabajado en su país de residencia.
 - *Sí trabajó.* Personas de 15 años o más que en los 30 días anteriores a su viaje a México trabajaron o no pero contaban con un trabajo en su país de residencia.
 - *No trabajó.* Personas de 15 años o más que en los 30 días anteriores a su viaje a México no trabajaron ni contaban con trabajo en su país de residencia.

CONTRATO. Convenio escrito en el que se fundamenta la relación laboral que establecen los trabajadores asalariados con un patrón, empresa, institución o dependencia.

CONVERSIÓN DE MONEDA. Para el caso de los ingresos expresados en quetzales –moneda guatemalteca–, se tomó el tipo de conversión mensual que giró en un rango de 7.6318 a 7.9611 quetzales por cada dólar estadounidense, de acuerdo con la cotización mensual del Banco de Guatemala para el 2011. La conversión de dólares a pesos varió de 11.6510 a 13.7528 pesos por cada dólar estadounidense, de acuerdo con la cotización promedio mensual del Banco de México para 2011. En el caso de los ingresos expresados en lempiras –moneda hondureña–, se tomó el tipo de conversión mensual que giró en un rango de 18.9770 a 19.1435 lempiras por cada dólar estadounidense, de acuerdo con la cotización mensual del Banco Central de Honduras para 2011. Para el caso de los ingresos expresados en colones –moneda salvadoreña–, se tomó el tipo de cambio fijo de 8.75 colones por cada dólar estadounidense, de acuerdo con la Ley de Integración Monetaria No. 201 decretada por la Asamblea Legislativa de la República de El Salvador el 30 de noviembre de 2000.

DEPARTAMENTO DE RESIDENCIA. En el caso de los guatemaltecos, es la demarcación administrativa de Guatemala en la que reside el migrante encuestado. Existen 22 departamentos; para fines de análisis y tomando como base la distancia de cada departamento y la frontera sur de México, éstos se clasificaron en departamentos fronterizos o cercanos a la frontera y departamentos no fronterizos. Para los hondureños su país también se divide en 18 departamentos. Y los salvadoreños al igual presentan 14 departamentos como su división política.

DÍA DE MUESTREO. Es la unidad de tiempo seleccionada dentro del trimestre de muestreo para la aplicación de los cuestionarios.

DOCUMENTOS PARA CRUZAR. Documentos oficiales que autorizan al migrante a internarse en México o Estados Unidos, según la normatividad de cada país.

En el caso de México, los documentos oficiales para la internación a este país son:

- *Pase Local.* Documento que expedía la Dirección General de Migración de Guatemala a los guatemaltecos que ingresaban a México. Este documento debía

ser sellado por el Instituto Nacional de Migración de México, una vez que el migrante se presentaba en el punto de internación. Era válido para una sola entrada, por una estancia en México no mayor a 72 horas, y permitía llegar hasta Tapachula para el caso de los que se internaban por Ciudad Hidalgo o Talismán, y hasta Comitán para los que se internaban por Ciudad Cuauhtémoc o Carmen Xhan. Este documento no les autorizaba trabajar en México. Es importante mencionar que el *Pase Local* se dejó de emplear en el año 2008, al entrar en funcionamiento las nuevas formas migratorias para el trabajo fronterizo FMTF y FMVA.

- *Forma Migratoria de Visitante Local* (FMVL). Documento expedido por el Instituto Nacional de Migración de México en forma de credencial. En 2006 se le otorgaba a guatemaltecos residentes en los departamentos de San Marcos, Quetzaltenango y Huehuetenango; permitía trasladarse hasta Tapachula, en el caso de los que ingresaban por Ciudad Hidalgo o Talismán, y hasta Comitán para el caso de los que se internaban por Ciudad Cuauhtémoc o Carmen Xhan. Permite múltiples entradas, con estancia máxima de 72 horas como *No Inmigrante Visitante Local*. Este documento no autoriza trabajar en México y se obtiene en las siguientes garitas fronterizas mexicanas con Guatemala: Ciudad Hidalgo, Talismán, Unión Juárez y Ciudad Cuauhtémoc, en el estado de Chiapas (México).⁴⁵ La FMVL también se otorga a los beliceños que les permite trasladarse por todo el estado de Quintana Roo, así como múltiples entradas con estancia máxima de 72 horas, pero no les autoriza trabajar en México.⁴⁶ De acuerdo con lo publicado el 12 de marzo de 2008 en el *Diario Oficial de la Federación*, se ampliaron los beneficios de la FMVL para los residentes guatemaltecos de los departamentos de Quiché, Petén, Alta Verapaz y Retalhuleu, además de permitirles el tránsito local para los visitantes locales en los municipios que se encuentran en una franja de 100 kilómetros del lado mexicano, partiendo de la frontera sur de México en los estados de Chiapas, Tabasco y Campeche. La vigencia de la nueva FMVL es de cinco años a partir de la fecha de expedición y permite múltiples entradas sin exceder una estancia continua en México mayor a tres días.
- *Forma Migratoria Múltiple* (FMM). Documento expedido por el Instituto Nacional de Migración de México a extranjeros no inmigrantes, cuya estancia en el país sea menor o igual a 180 días. Entre otros aplica: para turistas, personas

⁴⁵ Instituto Nacional de Migración, Secretaría de Gobernación, Circular 006-2000, de fecha 16 de mayo de 2000, por la que se otorgan facilidades migratorias para visitantes locales guatemaltecos, *Diario Oficial de la Federación*, 8 de junio de 2000. En 2008 se modificó la normatividad que rige dicho documento.

⁴⁶ La FMVL para beliceños se regula por la circular núm. 003/2002 del Instituto Nacional de Migración del 6 de agosto de 2002.

de negocios, transmigrantes, ministros de culto o asociado religioso, visitantes distinguidos, estudiantes o corresponsales. También aplica por 30 días para extranjeros titulares de una visa para canje por FM3 (forma de no inmigrante) o FM2 (forma de inmigrante).

DOCUMENTOS PARA TRABAJAR. Documentos que autorizan a los migrantes a trabajar en México o Estados Unidos, según la normatividad de cada país. En el caso de México, aplica la FMTF (antes FMVA), así como la FM3 o la FM2, muy poco utilizadas por los guatemaltecos, hondureños y salvadoreños que residen en su país y se desplazan a trabajar a México.

- *Forma Migratoria de Visitante Agrícola (FMVA)*. Documento que se expidió por el Instituto Nacional de Migración en forma de credencial, para ciudadanos guatemaltecos que pretendían trabajar en actividades agrícolas temporales en el estado de Chiapas (México). Dicha forma era válida por un año, con prerrogativa de entradas y salidas múltiples, además de libre tránsito en el estado de Chiapas. El migrante estaba autorizado a trabajar únicamente en la finca o ejido determinado y con el empleador señalado.⁴⁷
- *Forma Migratoria de Trabajador Fronterizo (FMTF)*. Documento migratorio que sustituye a la *Forma Migratoria de Visitante Agrícola (FMVA)* vigente desde 1997. De acuerdo con lo establecido en el *Diario Oficial de la Federación* del 12 de marzo de 2008, la FMTF tiene una vigencia de un año y otorga facilidades en la internación de ciudadanos guatemaltecos y beliceños que pretendan desempeñarse como trabajadores fronterizos temporales en los estados de Chiapas, Quintana Roo, Tabasco y Campeche; posibilita el emplearse en cualquier actividad lícita, siempre y cuando exista una oferta de trabajo por parte de un empleador mexicano y cumpla con los requisitos establecidos.
- *Forma Migratoria 3 (FM3)*. Documento oficial expedido por el Instituto Nacional de Migración, aplicable para la calidad de *No Inmigrante* definida en el artículo 42 de la Ley General de Población, y autoriza la actividad lucrativa o no lucrativa en México.
- *Forma Migratoria 2 (FM2)*. Documento oficial expedido por el Instituto Nacional de Migración, aplicable para la calidad de *Inmigrante* y se le otorga al extranjero que tiene la intención de radicarse en él y en tanto adquiere la calidad de *Inmigrado*, y esto puede ser con la característica migratoria de: artista y deportista, asimilados, cargo de confianza, científico, familiar, inversionista, profesional, rentista

⁴⁷ Instituto Nacional de Migración, Secretaría de Gobernación, Circular CRE/247/97, de fecha 2 de octubre de 1997. La FMVA fue sustituida a partir de marzo de 2008 por la *Forma Migratoria de Trabajadores Fronterizos (FMTF)*.

y técnico, de acuerdo con el artículo 44 al 48 de la Ley General de Población. La calidad de *Inmigrante* puede ser adquirida por el extranjero antes de internarse al país o una vez en él, cambiando desde la calidad de *No Inmigrante*.

EDAD. Años cumplidos que tiene la persona desde la fecha de su nacimiento hasta el momento de la entrevista.

ETAPAS DE MUESTREO. Es la división de las dos dimensiones (espacio geográfico y tiempo) en las cuales se lleva a cabo la observación del fenómeno migratorio.

JEFE DE HOGAR. Persona que se reconoce como tal.

JORNADA DE MUESTREO. Intervalo de tiempo durante el cual suceden los desplazamientos y se aplican los cuestionarios.

LOCALIDAD. "Lugar en el que se ubica una vivienda o conjunto de viviendas que están cercanas unas de otras y donde por lo menos una está habitada. El lugar es reconocido comúnmente por un nombre dado por la ley o la costumbre".⁴⁸

- *Localidad de nacimiento*. Clasificación utilizada para las poblaciones en las que nacieron los migrantes, la cual contempla las categorías de urbana y no urbana.
- *Localidad de residencia*. Clasificación utilizada para las poblaciones en las que viven los migrantes, la cual contempla las categorías de urbana y no urbana.
- *Localidad no urbana*. Para el caso de Guatemala, Honduras y El Salvador se consideran no urbanas las localidades con una población menor de 2,500 habitantes.⁴⁹ En el caso de México son las localidades con una población de 15,000 habitantes o menos.
- *Localidad urbana*. En Guatemala, Honduras y El Salvador se consideran a las localidades con una población de 2,500 o más habitantes en la categoría de urbanas.⁵⁰ En el caso de México son las localidades con una población mayor a 15,000 habitantes.

LUGAR DE DESTINO. Es la localidad, ciudad, estado o finca, ejido, rancho a la que se dirigen los migrantes del flujo en dirección *sur-norte*. Puede estar en México o en Estados Unidos.

LUGAR DE PROCEDENCIA. Es la localidad, ciudad, estado o finca, ejido, rancho en la que permanecieron la mayor parte del tiempo los migrantes del flujo en dirección *norte-sur*, sean de retorno voluntario o devueltos. Puede estar en México o en Estados Unidos.

⁴⁸ Instituto Nacional de Estadística, Geografía e Informática, *XI Censo General de Población y Vivienda, 1990*, México.

⁴⁹ Instituto Nacional de Estadística, *Censo 2002, XI de Población, y VI Habitación 2002*, Guatemala, 2002.

⁵⁰ *Ibidem*.

LUGAR DE RESIDENCIA. Departamento y municipio guatemalteco, hondureño o salvadoreño donde vive el migrante.

MIGRANTE. Persona que se desplaza entre México o Estados Unidos a/o desde Guatemala, Honduras o El Salvador ya sea por la frontera sur o por el resto del país y presenta las características de alguno de los flujos estudiados por la EMIF SUR. Cabe mencionar que, en sentido estricto, algunos flujos no son movimientos migratorios, ya que cruzan cotidianamente las fronteras entre los países México-Guatemala. Los grupos de migrantes incluidos en los cuadros de resultados son:

- *Migrantes procedentes de Guatemala a México* (véanse el capítulo 4 y apartado 8.1).
- *Migrantes procedentes de México a Guatemala* (véanse el capítulo 5 y apartado 8.2).
- *Migrantes centroamericanos devueltos por las autoridades migratorias mexicanas* (véanse el capítulo 6 y apartado 9.1).
- *Migrantes centroamericanos devueltos por las autoridades migratorias estadounidenses* (véanse el capítulo 7 y apartado 9.2).

MIGRANTES EXTRARREGIONALES. Personas procedentes de América del Sur, el Caribe o de países asiáticos, es decir, que no proceden de la misma región de análisis.

MIGRANTES LOCALES. Personas que viven de un lado de la frontera y trabajan en el otro, también denominados transfronterizos o *commuters*.

OFICIO O PROFESIÓN. Tipo de trabajo, ocupación o tarea específica que desarrolló el migrante en su trabajo principal.⁵¹ Cuando se refiere a su lugar de residencia corresponde a la ocupación en Guatemala, Honduras y El Salvador durante los 30 días anteriores al inicio del viaje a México o Estados Unidos. En el caso de los migrantes que trabajaron en México o en Estados Unidos se refiere a la ocupación en ese país y en el último empleo que tuvieron.

- *Trabajadores agropecuarios*. “Los trabajadores clasificados en este grupo realizan las actividades propias de la agricultura, ganadería, silvicultura, caza, pesca y la inspección del proceso de producción agropecuaria”.⁵²
- *Trabajadores industriales*. Incluye los siguientes grupos de trabajadores:
 - “Jefes, supervisores y otros trabajadores de control en la fabricación artesanal e industrial y en actividades de reparación y mantenimiento. Los trabajadores clasificados en este grupo: planean, organizan, coordinan, supervisan y controlan de manera directa los procesos de producción

⁵¹ Esta definición se basa en la de Ocupación definida por el *XI Censo General de Población y Vivienda, 1990*, Instituto Nacional de Estadística, Geografía e Informática, 1992.

⁵² Grupo principal 41 de la *Clasificación Mexicana de Ocupaciones, 1998*, Instituto Nacional de Estadística, Geografía e Informática (cmo-98).

artesanal e industrial, así como la instalación, reparación y mantenimiento de un área o departamento, siguiendo las instrucciones o especificaciones que les proporcionan sus superiores”.⁵³

- “Artesanos y trabajadores fabriles en la industria de la transformación y trabajadores en actividades de reparación y mantenimiento. Los trabajadores clasificados en este grupo realizan actividades directamente relacionadas con la producción artesanal o fabril, para lo cual extraen y tratan materias primas con el fin de elaborar y reparar productos industriales y artesanales”.⁵⁴
- “Operadores de maquinaria fija de movimiento continuo y equipos en el proceso de fabricación industrial. Los trabajadores clasificados en este grupo participan en los procesos de producción industrial. Las actividades que realizan estos trabajadores son: controlar, operar y vigilar el funcionamiento de una instalación industrial o maquinaria fija con movimiento continuo pero sin desplazarse. Además realizan actividades concretas y especializadas dentro de un proceso de producción en serie a gran escala”.⁵⁵
- “Operadores de maquinaria móvil. Los trabajadores clasificados en este grupo conducen, accionan y operan maquinaria móvil utilizada durante el proceso de producción industrial y de la construcción, así como para la carga y descarga portuaria y movimientos de mercancías en comercios”.⁵⁶
- “Ayudantes, peones y similares en el proceso de fabricación artesanal e industrial y en actividades de reparación y mantenimiento. Los trabajadores clasificados en este grupo auxilian a los trabajadores calificados que laboran directamente en los procesos de producción artesanal e industrial, así como en las actividades de instalación, reparación y mantenimiento”.⁵⁷
- *Trabajadores en la construcción.* Incluye los siguientes subgrupos de trabajadores:
 - “Jefes, supervisores, contratistas y similares en la construcción, instalación, mantenimiento y acabados. Los trabajadores clasificados en este subgrupo contratan, organizan y distribuyen cargas de trabajo durante la construcción de obras habitacionales, vías de comunicación como carreteras, puertos marítimos, terminales aéreas, etcétera”.⁵⁸
 - “Trabajadores en la construcción, instalación, acabados y mantenimiento

⁵³ Subgrupos 510, 511, 512, 513, 514, 515, 517, 518 y 519 del grupo principal 51 de la CMO-98.

⁵⁴ Subgrupos 520, 521, 522, 523, 524, 525, 527, 528 y 529 del grupo principal 52 de la CMO-98.

⁵⁵ Subgrupos 530, 531, 532, 533, 534, 535, 537, 538 y 539 del grupo principal 53 de la CMO-98.

⁵⁶ Grupos unitarios 5501 y 5502 del grupo principal 55 de la CMO-98.

⁵⁷ Subgrupos 540, 541, 542, 543, 544, 545, 547, 548 y 549 del grupo principal 54 de la CMO-98.

⁵⁸ Subgrupo 516 del grupo principal 51 de la CMO-98.

de edificios y otras construcciones. Los trabajadores clasificados en este subgrupo construyen cimientos, muros, losas y obras completas con ladrillo, piedra y otros materiales, para la edificación de viviendas, edificios, vías de comunicación, (como carreteras y puentes) y obras industriales. Además realizan los trabajos de mantenimiento y reparación de estas mismas obras”.⁵⁹

- “Operadores de equipo portátil especializado para la construcción. Los trabajadores clasificados en este subgrupo controlan, operan y manipulan directamente maquinaria y equipos portátiles especializados en la construcción”.⁶⁰
- “Ayudantes, peones y similares en la construcción. Los trabajadores aquí clasificados hacen labores de auxilio y apoyo a las actividades que realizan artesanos y trabajadores fabriles durante los procesos de producción artesanal e industrial: en la construcción de obras habitacionales, vías de comunicación, como carreteras, puertos marítimos, terminales aéreas, etcétera”.⁶¹
- *Profesionistas, técnicos y personal administrativo.* Incluye los siguientes grupos de trabajadores:
 - “Profesionistas. Los trabajadores clasificados en este grupo se caracterizan por haber recibido una instrucción y formación profesional en el nivel de escolaridad superior: licenciatura, maestría, doctorado, postgrado o equivalente y desempeñar funciones directamente relacionadas con el tipo de formación recibida”.⁶²
 - “Técnicos. Los trabajadores aquí clasificados realizan actividades auxiliares a las de un profesionista, asesorando en trabajos de investigación y en la aplicación práctica de los conocimientos adquiridos en su campo de especialización”.⁶³
 - “Trabajadores de la educación. Los trabajadores clasificados en este grupo se dedican a impartir clases, instrucción y capacitación en escuelas, institutos, casas de cultura y otros establecimientos del ramo dentro del Sistema Educativo Nacional que se divide en educación formal y no formal”.⁶⁴
 - “Trabajadores del arte, espectáculos y deportes. Los trabajadores clasificados en este grupo realizan labores de carácter creativo y artístico entre las cuales

⁵⁹ Subgrupo 526 del grupo principal 52 de la cmo-98.

⁶⁰ Subgrupo 536 del grupo principal 53 de la cmo-98.

⁶¹ Subgrupo 546 del grupo principal 54 de la cmo-98.

⁶² Grupo principal 11 de la cmo-98.

⁶³ Grupo principal 12 de la cmo-98.

⁶⁴ Grupo principal 13 de la cmo-98.

- se encuentran actividades de tipo cultural, informativo, de diversión o entretenimiento y deportivas, cuya finalidad es la exhibición, publicación, difusión y presentación, a través de los diferentes medios de comunicación”.⁶⁵
- “Funcionarios y directivos de los sectores público, privado y social. Los trabajadores clasificados en este grupo realizan actividades directivas, administrativas, normativas, de planeación y coordinación en dependencias y organismos gubernamentales a nivel nacional, estatal, o municipal y en instituciones, empresas, comercios e industrias públicas y privadas”.⁶⁶
 - “Jefes de departamento, coordinadores y supervisores en actividades administrativas y de servicios. Los trabajadores clasificados en este grupo se ubican en el nivel de mandos medios de empresas e instituciones públicas y privadas. Realizan tareas relacionadas con la planeación, organización, integración, supervisión y control de las actividades administrativas, operativas y técnicas que se desempeñan en un departamento o sección”.⁶⁷
 - “Trabajadores de apoyo en actividades administrativas. Los trabajadores clasificados en este grupo desempeñan tareas de apoyo administrativo en oficinas en general”.⁶⁸
 - *Comerciantes.* Incluye los siguientes grupos de trabajadores:
 - “Comerciantes, empleados de comercio y agentes de ventas. Los trabajadores clasificados en este grupo realizan actividades de comercialización, es decir, la compra-venta de bienes y servicios. Además, se distinguen por ser propietarios de un establecimiento comercial, esto es: locales o accesorias en plazas comerciales, mercados, centros de abasto, tianguis, mercados sobre ruedas, etc., y siendo atendido por ellos mismos o con la ayuda de empleados y/o familiares”.⁶⁹
 - “Vendedores ambulantes y trabajadores ambulantes en servicios. Los trabajadores clasificados en este grupo realizan actividades de comercialización, no cuentan con un establecimiento fijo donde realizar sus actividades o razón social de referencia, por lo cual, no representan a empresa alguna”.⁷⁰
 - *Trabajadores en servicios domésticos.* “Los trabajadores clasificados en este grupo realizan labores de limpieza, preparación de alimentos, lavado y planchado de

⁶⁵ Grupo principal 14 de la cmo-98.

⁶⁶ Grupo principal 21 de la cmo-98.

⁶⁷ Grupo principal 61 de la cmo-98.

⁶⁸ Grupo principal 62 de la cmo-98.

⁶⁹ Grupo principal 71 de la cmo-98.

⁷⁰ Grupo principal 72 de la cmo-98.

ropa en casas particulares. Estas actividades se realizan a cambio de una remuneración económica o pago. Comprende a los choferes, jardineros, vigilantes y porteros que trabajan en casas particulares, unidades habitacionales o residenciales y conducción de automóviles en casas particulares”.⁷¹

- *Trabajadores en servicios diversos.* Incluye los siguientes grupos de trabajadores:
 - “Trabajadores en servicios personales en establecimientos. Los trabajadores clasificados en este grupo prestan servicios personales al público, como es: la atención de clientes en restaurantes, cafeterías, hospedaje, tintorerías, lavanderías, salas de belleza, etcétera”.⁷²
 - “Trabajadores en servicios de protección y vigilancia y fuerzas armadas. Los trabajadores clasificados en este grupo se dedican a la protección y seguridad de las personas y sus bienes, ya sea contra incendios, actos delictuosos y otros peligros; también se dedican a mantener el orden público, hacer respetar la ley y los reglamentos”.⁷³
 - “Conductores y ayudantes de conductores de medios de transporte. Los trabajadores clasificados en este grupo, conducen y operan trenes, metro, tren ligero, autobuses, camiones, camionetas, automóviles, naves aéreas y marítimas; así como vehículos de tracción humana y animal para el transporte de pasajeros y mercancías”.⁷⁴

PAÍS DE NACIMIENTO. País donde nació la persona.

PAÍS DE RESIDENCIA. País donde reside la persona, tiene su hogar o domicilio.

PARENTESCO. Vínculo existente entre los integrantes del hogar con el jefe del mismo, ya sea por consanguinidad, matrimonio, adopción, afinidad o costumbre.

POBLACIÓN SIN NINGÚN AÑO DE ESCOLARIDAD. Personas que no aprobaron algún grado del Sistema Educativo Nacional. Incluye a la población que únicamente tiene grados aprobados en preescolar o kínder.

POLLERO. Persona que guía a los migrantes en su trayecto al lugar de destino. En la frontera sur también son conocidos como camarero, guía o lancharo.

PRESTACIONES O BENEFICIOS. Se refiere a los bienes y servicios complementarios al sueldo que obtienen los trabajadores por parte de los empleadores o instituciones de seguridad social como resultado de disposiciones legales, contratos o

⁷¹ Grupo principal 82 de la cmo-98.

⁷² Grupo principal 81 de la cmo-98.

⁷³ Grupo principal 83 de la cmo-98.

⁷⁴ Subgrupos 551, 552, 553, 554, 555 y 559 del grupo principal 55 de la cmo-98.

convenios de trabajo, o por tradición o costumbre.

PUESTO O POSICIÓN EN EL TRABAJO. Se refiere a la clasificación de la población ocupada según su relación con los medios de producción y con la propiedad del bien o servicio generado en el desempeño de su trabajo.

- *Patrón.* Es aquella persona que trabaja en su propio negocio, empresa o profesión, empleando a una o más personas a cambio de una remuneración monetaria o en especie.⁷⁵
- *Trabajador por su cuenta.* Es la persona que trabaja (sola o asociada) en su negocio, taller, oficio o profesión sin contratar trabajadores a sueldo; pudiendo ocupar familiares y no familiares sin pago, disponiendo de sus propias herramientas o medios de producción, lo cual le permite trabajar con independencia de un patrón y vincularse directamente con los clientes.⁷⁶
- *Trabajador a destajo o por obra.* Comprende a las personas que trabajan por una remuneración, la cual está determinada exclusivamente por la cantidad de trabajo, ventas, servicios o la voluntad de quien paga.⁷⁷
- *Trabajador a sueldo fijo.* Es la persona que trabaja para un patrón, empresa, institución o dependencia, regido por un contrato escrito o de palabra a cambio de un jornal o salario.⁷⁸
- *Trabajador familiar sin pago.* Se refiere a las personas que no reciben ningún tipo de compensación (monetaria o en especie) a cambio de aplicar su fuerza de trabajo en la producción o venta de un bien o servicio en el negocio familiar.⁷⁹

PUNTOS DE MUESTREO. Se establecen en cada una de las zonas de muestreo, mediante trabajo etnográfico y enumeraciones específicas; son puntos por donde pasan quienes llegan a las zonas de muestreo, de forma que el paso por estos puntos se realice una sola vez por visita a la ciudad. En la EMIF SUR es el caso de los lugares para abordar o descender de los autobuses o el local a donde llegan los migrantes devueltos en el punto fronterizo terrestre o en el aeropuerto de Guatemala, Honduras y El Salvador, para el caso de los devueltos por México y Estados Unidos, respectivamente.⁸⁰

⁷⁵ Instituto Nacional de Estadística, Geografía e Informática, *Encuesta Nacional de Empleo Urbano (ENEU)*, Manual del entrevistador, 1999.

⁷⁶ *Ibidem.*

⁷⁷ *Ibidem.*

⁷⁸ *Ibidem.*

⁷⁹ *Ibidem.*

⁸⁰ Para una consulta amplia acerca de los puntos de muestreo solicítense los informes trimestrales entre-

REGIONES DE MUESTREO. La primera partición del espacio por el que pasa el flujo migratorio se realiza al determinar las regiones de muestreo. Algunos de los criterios para establecerlas son los siguientes:

- *La infraestructura de las vías de comunicación.* Las rutas que siguen los migrantes en sus desplazamientos no se alejan de la infraestructura existente, la cual en ocasiones responde precisamente al flujo de migrantes. Por ello, la definición de las regiones de muestreo debe tomar en cuenta las vías de comunicación.
- *Las ciudades o regiones de origen y destino de los migrantes.* Las rutas de los migrantes siguen una lógica que se establece en función del mercado laboral y de la existencia de redes sociales y familiares, tanto en las zonas de salida como en las de llegada. Por esa razón, la delimitación de regiones de muestreo debe contemplar estos aspectos.

RELACIÓN DE PARENTESCO EN EL HOGAR. Se refiere a la relación que tiene el migrante respecto al jefe del hogar; éste(a) puede ser el esposo(a), hijo(a), u otro tipo de parentesco o el propio jefe(a) del hogar.

REMESA. Es un envío de dinero por parte del migrante a su lugar de residencia.

- *Monto de la remesa.* Cantidad de dinero enviada por el migrante a su país de origen respecto al ingreso recibido en el último mes trabajado en México o en Estados Unidos.
- *Número de remesas.* Indica el número de envíos que el migrante hizo a su lugar de residencia durante los últimos 12 meses que permaneció en México o en Estados Unidos.

SALARIO MÍNIMO.⁸¹ Es la cantidad mínima que debe recibir en efectivo el trabajador por los servicios prestados en una jornada de trabajo. El ingreso se puede expresar en múltiplos de salario mínimo establecido en \$56.70 por día para la zona sur de México en el año 2011.

Es importante señalar que el ingreso recibido por trabajo en su lugar de residencia fue convertido al salario mínimo en México con la finalidad de poder comparar los ingresos laborales entre países.

SECTOR DE ACTIVIDAD. Actividad económica a la que se dedica la empresa, institución, negocio, rancho, taller, predio o establecimiento donde el migrante ocupado declaró haber desempeñado su trabajo principal.⁸² En el lugar de residencia

gados a las instituciones participantes.

⁸¹ El salario mínimo es determinado por la Comisión Nacional de Salarios Mínimos (CONASAMI) para las tres áreas geográficas en que son agrupadas las entidades federativas de México. El estado de Chiapas se encuentra clasificado en la zona geográfica C. Ley Federal del Trabajo, artículo 90.

⁸² Esta definición se basa en la de *sector de actividad* definida por el Instituto Nacional de Estadística, Geografía e Informática en el *XI Censo General de Población y Vivienda, 1990*.

se refiere al trabajo desempeñado en Guatemala, Honduras o El Salvador en los 30 días anteriores al inicio del viaje. En el caso de los migrantes que trabajaron en México o en Estados Unidos se refiere a la actividad en el último empleo.

- *Sector agropecuario.* “Comprende las actividades relacionadas con el cultivo de especies vegetales, la cría de ganado, avicultura, cunicultura, apicultura, a la cría de gusanos de seda; así como la cría de animales destinados a la producción de pieles u otros usos y los productos relacionados con esta cría. Incluye la plantación, repoblación y conservación de bosques, así como la recolección de toda clase de productos silvestres y la producción de troncos, así como las actividades de caza y pesca. También considera los servicios prestados por terceros a las actividades agrícolas, ganaderas, caza, silvicultura y pesca”.⁸³
- *Sector de manufactura.* “Industria manufacturera. Comprende todas las actividades de transformación, fabriles o artesanales, así como las labores de instalación, ensamble, empaçado, envasado, congelación y reparación de maquinaria y equipo industrial, comercial, de oficina, etc., siempre y cuando las realice el propio productor. Incluye también la maquila destinada a los mercados nacional y exterior”.⁸⁴
- *Sector construcción.* “Comprende todas las actividades de la construcción: edificación residencial y no residencial, construcción de obras para servicios públicos; construcción de plantas industriales; construcción de obras marítimas, fluviales, pozos petroleros y para agua; trabajos especiales, así como las actividades y servicios relacionados con la construcción, llevadas a cabo tanto por cuenta propia como por contratistas o constructores generales o especializados”.⁸⁵
- *Sector comercio.* “Comprende los servicios de compra-venta sin transformación en establecimientos o por cuenta propia de productos nuevos o usados”.⁸⁶
- *Sector transporte.* “Transporte y comunicaciones. Comprende el servicio de transporte terrestre, tanto ferroviario como automotor de carga y de pasajeros, así como el transporte por agua y aéreo prestados por empresa o por cuenta propia. Incluye los servicios de comunicaciones como son: correo, mensajería, telégrafo, teléfono, radiocomunicación, etcétera”.⁸⁷

⁸³ Esta es la definición del sector: Agricultura, ganadería, caza, silvicultura, pesca y servicios relacionados, definidas por el Instituto Nacional de Estadística, Geografía e Informática en el *XI Censo General de Población y Vivienda, 1990*.

⁸⁴ Instituto Nacional de Estadística, Geografía e Informática, *XI Censo General de Población y Vivienda, 1990*.

⁸⁵ *Ibidem*.

⁸⁶ *Ibidem*.

⁸⁷ *Ibidem*.

- *Sector servicios domésticos*. Actividad económica realizada en casas particulares realizando labores de limpieza, preparación de alimentos, lavado y planchado de ropa.
- *Sector servicios diversos*. Incluye los siguientes sectores de actividad económica:⁸⁸
 - “Servicios. Comprende a las actividades realizadas en establecimientos o por cuenta propia cuyo fin principal sea prestar un servicio a la comunidad. Estos pueden ser: educativos, de investigación científica, culturales, médicos, odontológicos y veterinarios, de organismos internacionales y nacionales extraterritoriales, especializados, profesionales y técnicos, asociaciones civiles y religiosas, restaurantes, bares y otros servicios de preparación y venta de alimentos y bebidas, hoteles y otros servicios de alojamiento temporal; esparcimiento, recreativos y deportivos; reparación y mantenimiento, así como los servicios personales diversos y otros servicios”.
 - “Servicios de administración pública, defensa y seguridad social. Comprende todas las unidades administrativas que forman parte del gobierno federal, Distrito Federal, estados y municipios”.
 - “Servicios financieros, de administración y alquiler de bienes muebles e inmuebles. Comprende todos los servicios públicos y privados de intermediación financiera realizados tanto en establecimientos como por cuenta propia”.
- *Otro sector*. Incluye los siguientes sectores de actividad económica:⁸⁹
 - Minería y extracción de petróleo. Comprende la extracción y beneficio de todo tipo de minerales como los metálicos, el carbón y otros minerales no metálicos.
 - Electricidad y agua. Comprende la generación, transmisión y distribución de electricidad para todo uso. Además considera la captación, potabilización y distribución de agua.

SEXO. Condición biológica que distingue a las personas en hombres y mujeres.

SITUACIÓN CONYUGAL. Condición de unión o matrimonio de la población de 15 años o más en el momento de la entrevista, de acuerdo con las leyes o costumbres del país. En esta condición, las personas pueden considerarse como: unido (casado o unión libre), o no unido (soltero, separado, divorciado o viudo).

TIEMPO DE PERMANENCIA. Se refiere al tiempo que permaneció o permanecerá el migrante en México o Estados Unidos. Para el caso de las personas devueltas por las autoridades migratorias mexicanas o estadounidenses, es el tiempo que estuvieron en México o Estados Unidos hasta ser retenidos.

⁸⁸ *Ibidem*.

⁸⁹ *Ibidem*.

TIEMPO TRABAJADO. Es el periodo que el migrante laboró durante su última estancia en México o Estados Unidos.

TRABAJADOR TRANSFRONTERIZO. Personas que viven de un lado de la frontera y trabajan en el otro.

TRANSMIGRANTE. Personas que cruzan un país o territorio para llegar a su destino final, diferente del lugar de residencia o el país de tránsito. Tiene dos variantes, los que ingresan y cruzan el país legalmente y los no documentados.

TRIMESTRE DE MUESTREO. Es la unidad de tiempo de organización del operativo de aplicación de cuestionarios y la referencia mínima de representación estadística para la interpretación temporal de los resultados de la encuesta.

ZONAS DE MUESTREO. En cada una de las ciudades seleccionadas se ubican las zonas de muestreo, las cuales están constituidas por la terminal de autobuses, las paradas de las diferentes líneas de transporte urbano, las garitas de migración en Guatemala, Honduras y El Salvador, y los aeropuertos correspondientes de esos países.

La *Encuesta sobre Migración en la Frontera Sur de México* (EMIF SUR), antes EMIF GUAMEX, inició su primer levantamiento en enero de 2004 y se ha mantenido de manera ininterrumpida hasta el día de hoy; es resultado de un esfuerzo de colaboración interinstitucional entre la Secretaría de Gobernación –a través del Instituto Nacional de Migración, la Unidad de Política Migratoria y el Consejo Nacional de Población–, la Secretaría de Relaciones Exteriores, La Secretaría de Salud, la Secretaría del Trabajo y Previsión Social y El Colegio de la Frontera Norte. Sus fundamentos conceptuales y metodológicos se basan en la *Encuesta sobre Migración en la Frontera Norte de México* (EMIF NORTE).

Ambas encuestas se realizan con técnicas de las ciencias naturales para medir los desplazamientos periódicos, estacionales o cíclicos de especies migratorias que se trasladan de un lugar a otro, a través de ríos o rutas preestablecidas. De esta manera, las dos encuestas se complementan para proporcionar un panorama integral del fenómeno migratorio que ocurre en el territorio mexicano: la EMIF SUR mide los movimientos transfronterizos de carácter laboral que se originan en Guatemala y se emplean en la frontera sur de México, así como la migración indocumentada de Guatemala, Honduras y El Salvador que utiliza nuestro país como tránsito hacia Estados Unidos.

Esta publicación presenta resultados sobre el volumen y las principales características sociodemográficas y laborales de los diversos flujos migratorios que se originan o regresan a Guatemala, y cuyo motivo de desplazamiento es trabajar o buscar trabajo en México, así como aquellos que son devueltos por las autoridades migratorias mexicanas o estadounidenses originarios de Guatemala, Honduras y El Salvador, y cuyo desplazamiento o devolución tuvo lugar durante el año 2011. Además, se presentan, a manera de serie histórica, cuadros comparativos para los años 2006 a 2011.

Las instituciones participantes en este proyecto esperan que sus resultados constituyan un aporte sustancial para el conocimiento de la dinámica laboral transfronteriza en el sur de México, así como de los flujos migratorios indocumentados que utilizan nuestro país para llegar a Estados Unidos y, al mismo tiempo, estimulen el desarrollo de investigaciones en la materia.

