

Encuesta sobre Migración en la Frontera Norte de México, 2011



Serie anualizada 2004 a 2011

Encuesta sobre Migración en la Frontera Norte de México, 2011

Serie anualizada 2004 a 2011

© Edición 2013

D. R. © Secretaría de Gobernación (SEGOB)

D. R. © SEGOB/Consejo Nacional de Población
Hamburgo 135, Piso 11, Col. Juárez,
Deleg. Cuauhtémoc, C.P. 06600, México, D.F.
<http://www.conapo.gob.mx>

**D. R. © SEGOB/Instituto Nacional de Migración/
Unidad de Política Migratoria**
Centro de Estudios Migratorios
Versalles 15, Piso 2, Col. Juárez,
Deleg. Cuauhtémoc, C.P. 06600, México, D.F.

D. R. © Secretaría de Relaciones Exteriores
Plaza Juárez 20, Col. Centro,
Deleg. Cuauhtémoc, C.P. 06010, México, D.F.
<http://www.sre.gob.mx>

D. R. © Secretaría de Salud
Liejía 7, Col. Juárez,
Deleg. Cuauhtémoc, C.P. 06600, México, D.F.
<http://www.salud.gob.mx/>

D. R. © Secretaría del Trabajo y Previsión Social
Periférico Sur 4721, Col. Fuentes del Pedregal,
Deleg. Tlalpan, C.P. 14149, México, D.F.
<http://www.stps.gob.mx>

Coedición: Secretaría de Gobernación/Consejo Nacional de Población/
Instituto Nacional de Migración/Unidad de Política Migratoria-Centro
de Estudios Migratorios/Secretaría de Relaciones Exteriores/
Secretaría del Trabajo y Previsión Social/El Colegio de la Frontera Norte

Encuesta sobre Migración en la Frontera Norte de México, 2011.
Serie anualizada 2004 a 2011
ISBN: 978-607-427-170-6

Fotografía de portada: Arturo Lara
Primer Concurso de Fotografía "Mirada Joven"/UNFPA México
Las y los jóvenes frente a la migración

Diseño portada: Myrna Muñoz del Valle
Formación: Maricela Márquez Villeda, Myrna Muñoz del Valle
y Virginia Muñoz Pérez

Impreso y hecho en México
Printed & made in Mexico

Se permite la reproducción total o parcial
sin fines comerciales, citando la fuente.

Contenido

7	Participantes
9	Presentación
11	1. La Frontera Norte de México
11	1.1 Características geográficas, demográficas y migratorias de la Frontera Norte de México
17	1.2 Características de los flujos migratorios en la Frontera Norte de México
21	2. Encuesta sobre Migración en la Frontera Norte de México (EMIF NORTE)
21	2.1 Antecedentes
26	2.2 Objetivos
26	Objetivo General
26	Objetivos Específicos
27	3. Aspectos Metodológicos
28	3.1 Unidades de observación
28	3.2 Unidades de selección
30	Etapas y unidades geográficas
32	Etapas y unidades temporales
33	3.3 Método de selección de la muestra
34	3.4 Método de ponderación de las unidades muestrales
35	Ponderador de discriminación
36	Ponderación de las unidades geográficas
37	Ponderación de las unidades temporales
38	Ponderador general
41	4. Flujos migratorios y Poblaciones objetivo
41	4.1 Flujos migratorios
43	4.2 Poblaciones objetivo
43	4.2.1 Migrantes Procedentes del Sur
43	4.2.2 Migrantes Procedentes del Norte
44	Migrantes Procedentes de la Frontera Norte
44	Migrantes Procedentes de Estados Unidos
44	Migrantes procedentes de la Frontera Norte residentes en México
45	Migrantes procedentes de Estados Unidos residentes en México que retornaron vía terrestre

45	4.2.3 Migrantes Devueltos por las autoridades migratorias de Estados Unidos
49	4.3 Cambios en poblaciones objetivo
51	5. Operativo de campo
51	5.1 Unidades geográficas de levantamiento
52	Cambios en las unidades geográficas de levantamiento
54	5.2 Unidades temporales de levantamiento
58	5.3 Instrumentos de captación
59	Cambios en instrumentos de captación
62	5.4 Mecánica de aplicación de la encuesta
65	5.5 Proceso de codificación y crítica de la información
65	5.6 Ajustes en los factores de expansión de los flujos
66	5.7 Tamaño de la muestra
67	5.8 Bases de datos
69	6. Principales resultados de la EMIF NORTE en 2011
70	Migrantes Procedentes del Sur, 2011
75	Índice de tabulados
105	Migrantes Procedentes del Norte, 2011
105	Migrantes Procedentes del Norte residentes en México, 2011
107	Índice de tabulados
117	Migrantes Procedentes de la Frontera Norte, 2011
121	Índice de tabulados
141	Migrantes Procedentes de Estados Unidos vía terrestre, 2011
145	Índice de tabulados
187	Migrantes Procedentes de Estados Unidos vía aérea, 2011
191	Índice de tabulados
207	Migrantes Devueltos por las autoridades migratorias de Estados Unidos, 2011
211	Índice de tabulados
237	7. Principales resultados de la EMIF NORTE de 2004 a 2011
239	Migrantes Procedentes del Sur, 2004-2011
239	Índice de tabulados
271	Migrantes Procedentes del Norte, 2004-2011
271	Migrantes Procedentes del Norte residentes en México, 2004-2011

271	Índice de tabulados
281	Migrantes Procedentes de la Frontera Norte, 2004-2011
281	Índice de tabulados
295	Migrantes Procedentes de Estados Unidos vía terrestre, 2004-2011
295	Índice de tabulados
311	Migrantes Procedentes de Estados Unidos vía terrestre residentes en México, 2004-2011
311	Índice de tabulados
329	Migrantes Procedentes de Estados Unidos vía terrestre residentes en ese país, 2004-2011
329	Índice de tabulados
343	Migrantes Procedentes de Estados Unidos por aeropuertos, 2009-2011
343	Índice de tabulados
357	Migrantes Devueltos por las autoridades migratorias de Estados Unidos, 2004-2011
357	Índice de tabulados
381	Glosario

Participantes

Elaboración de la publicación

Consejo Nacional de Población
Dirección de Estudios Socioeconómicos
y Migración Internacional
Telésforo Ramírez García
Rodrigo Labarthe Álvarez
Ana Laura Molina Armenta
Orlando García Vega

Procesamiento de las bases de datos

Ana Laura Molina Armenta

Aplicación de la Encuesta

El Colegio de la Frontera Norte

Coordinación General

Marie-Laure Coubès

Investigación, Estadística y Vinculación

Jesús Eduardo González Fagoaga
José Feliciano Aguilar Bojórquez
José Jonathan Alonso Ramos
Francisco Barraza Jiménez
Gilberto Hernández Olvera
Daniela Martínez
Larissa Posada del Real
Víctor Manuel Sánchez Ruíz
Martín Eduardo Vázquez Alvarado
Angélica Zambrano Gil

Trabajo de Campo

Jesús Montenegro Herrera
Gabriel Sánchez González
Adrián Andrade Madrigal
Juan Iván de la O García
Ramiro Ramos Cruz
José de Jesús de la Rosa Sandoval
Patricia Torres Maciel
Miguel Ángel Díaz Martínez
Carlos Gutiérrez Gaytán
Sebastián Villalobos Rodas

Administración

Ruth Gaxiola Aldama
María Luisa Gómez
Erika Ivette Trinidad López

Revisión

Comisión Técnica de las EMIF

CONAPO

Telésforo Ramírez García
Rodrigo Labarthe Álvarez
Ana Laura Molina Armenta
Orlando García Vega

EL COLEF

Marie-Laure Coubès
Jesús Eduardo González Fagoaga
Nallely San Juan Hernández

UPM

Paula Cristina Neves Nogueira Leite
Juan Carlos Narváez Gutiérrez
Luis Felipe Ramos Martínez

SRE

Sean Carlos Cázares Ahearne
Liliana Gabriela Ruiz-Durán Ponce
Héctor Hernández Hernández
María Salud Castillo González
Ana Carolina Avalos García

SS

Eduardo Jaramillo Navarrete

STPS

Javier Omar Rodríguez Alarcón
Eloísa Mireya Pulido Jaramillo
Ahidé Rivera Vázquez
María Sánchez Flores
Jesús Manuel Sánchez García
José Miguel Moreno Calderón

Presentación

Los últimos años han sido testigos del vertiginoso incremento que ha experimentado la migración internacional en casi todos los países del mundo. En 2010, de acuerdo con cifras de las Naciones Unidas, 213.9 millones de personas residían en un país distinto al que nacieron; es decir, eran inmigrantes internacionales. En ese año, México ocupó el primer lugar en el número de emigrantes internacionales con 11.9 millones de personas, esta cifra representa alrededor del 10% de la población total mexicana.

La emigración laboral a Estados Unidos representa, por mucho, la realidad dominante del fenómeno de la migración internacional en el país. Año tras año miles de hombres y mujeres, e incluso familias completas, emigran al país vecino del norte en busca de mejores oportunidades laborales y de vida. Asimismo, cada año cientos de mexicanos regresan después de haber trabajado o radicado temporalmente en Estados Unidos. Tomando en cuenta la magnitud y complejidad del proceso migratorio, como país de origen y retorno de migrantes, resulta imperioso proceder a un monitoreo sistemático y continuo del fenómeno, a fin de lograr un mayor conocimiento y comprensión de su naturaleza, dinámica, condicionantes y efectos. A esa necesidad responde la *Encuesta sobre Migración en la Frontera Norte de México* (EMIF NORTE), proyecto que desde 1993 han realizado conjuntamente la Secretaría de Gobernación (SEGOB) —a través del Consejo Nacional de Población (CONAPO) y del Instituto Nacional de Migración (INM)—, la Secretaría del Trabajo y Previsión Social (STPS), El Colegio de la Frontera Norte (EL COLEF), desde el año 2004, la Secretaría de Relaciones Exteriores (SRE) y en 2011 la Secretaría de Salud (ss).

En sus diecinueve años de existencia, la EMIF NORTE ha generado un valioso cúmulo de información estadística, la cual permite conocer y analizar las tendencias y características de la migración laboral a Estados Unidos y a la Frontera Norte de México, así como de los mexicanos devueltos por las autoridades migratorias estadounidenses. La presente publicación incluye también los resultados de la ampliación de la EMIF NORTE en cuatro aeropuertos internacionales, para el flujo procedente de Estados Unidos. Este esfuerzo resultó

del interés de las instituciones participantes en la EMIF NORTE en extender el universo de estudio de los flujos migratorios y poder contar con información sobre los desplazamientos que ocurren vía aérea y que no son captados por la encuesta en la frontera.

La SEGOB –a través del CONAPO y del INM–, la STPS, la SRE y EL COLEF se complacen en poner a disposición de los usuarios la publicación de la *Encuesta sobre Migración en la Frontera Norte de México, 2011*. La información se presenta en años calendario por motivos de simplificación analítica, incluye los principales resultados del año 2011, así como algunas frecuencias seleccionadas para los años que comprenden el periodo 2004-2011, mientras que en el disco compacto que la acompaña, la serie se amplía a 1995, 1999-2011. Para el caso de los procedentes de Estados Unidos por aeropuertos, la serie comprende los años 2009-2011. La información derivada de la EMIF NORTE se ha convertido en una valiosa fuente de análisis de los procesos migratorios México-Estados Unidos. Las instituciones participantes esperan que esta decimoséptima publicación de la encuesta constituya un sustento de información válida y confiable para el desarrollo de investigaciones, la formulación de políticas y la toma de decisiones en la materia.

Noviembre de 2012.

1. La Frontera Norte de México

1.1 Características geográficas, demográficas y migratorias de la Frontera Norte de México

La frontera entre México y Estados Unidos tiene una extensión de 3,152 kilómetros, desde el Monumento 258 al noroeste de Tijuana en la costa del Océano Pacífico, hasta la desembocadura del Río Bravo en el Golfo de México. A lo largo de esta línea divisoria se forma una franja compuesta por 38 municipios mexicanos de los estados de Baja California, Sonora, Chihuahua, Coahuila, Nuevo León y Tamaulipas (véase mapa 1), los cuales colindan con 25 condados norteamericanos pertenecientes a los estados de California, Arizona, Nuevo México y Texas. En términos generales, se trata de una región desértica o semidesértica, en la que predominan los climas seco (estepario) y muy seco (desértico). La temperatura es extremosa y se caracteriza por una clara delimitación estacional, durante el invierno llegan a registrarse temperaturas por debajo de los 0°C y durante el verano se registran valores que exceden los 40°C. Sin embargo, dada su extensión y sus características geográficas, presenta algunos contrastes regionales. Al oeste (en el estado de Baja California) predomina el clima seco, en el centro (en los estados de Sonora, Chihuahua y Coahuila) seco y muy seco, y al este (en el estado de Tamaulipas) seco y templado subhúmedo. En ella predomina la vegetación propia de las áreas desérticas: pastizales, matorral desértico y bosques espinosos.¹

A pesar de ser una región árida y poco propicia para su poblamiento, algunas entidades y municipios fronterizos registran un constante y sostenido crecimiento demográfico desde la segunda mitad del siglo xx. En 1950, la población de la región representaba 15 por ciento del total nacional y en 2000 esta proporción se elevó a 17 por ciento. En ese intervalo de tiempo, la población de los municipios que bordean la línea divisoria entre México y Estados Unidos se multiplicó más de seis veces, al pasar de 934 mil habitantes a 5.9 millones de personas.² En 2010 el número de residentes en estos municipios fue de

¹ Reporte del estado ambiental y de los recursos naturales en la Frontera Norte de México. INE, 1998.

² Véase Cruz, Piñero Rodolfo (2010), "Flujos migratorios en la frontera norte: dinamismo y cambio social", en Alba, Francisco, Manuel Ángel Castillo y Gustavo Verduzco (Coords.), *Los grandes problemas de México III. Migraciones internacionales*. El Colegio de México, México; págs. 395-436.

7.3 millones de habitantes, los cuales representan alrededor del 37 por ciento del total de la población mexicana residente en las seis entidades “norteñas”. Como resultado, sus principales ciudades crecieron demográficamente de manera muy pronunciada en los últimos 30 años. Las ciudades fronterizas de mayor volumen poblacional y que han presentado un crecimiento más alto son: al oeste, Tijuana y Mexicali; en el centro, Nogales y Ciudad Juárez; y al este, Piedras Negras, Nuevo Laredo, Reynosa y Matamoros. Ciudad Juárez, Chihuahua, y Tijuana, Baja California son, por mucho, los mayores centros urbanos de la región con volúmenes de población por arriba del millón de habitantes. En la actualidad estas dos ciudades concentran 40 por ciento de la población residente en los municipios fronterizos.³

Al igual que en otras ciudades y localidades fronterizas, el crecimiento demográfico en Tijuana y Ciudad Juárez tiene su explicación principalmente en el crecimiento social; es decir, en los intensos flujos migratorios procedentes del sur del país que tienen como destino los principales centros urbanos de la región. La importancia de estas dos ciudades fronterizas como polo de atracción de población migrante interna e internacional se explica tanto por su desarrollo económico, basado en el comercio, los servicios y la industria maquiladora, así como por su posición geográfica, que históricamente ha servido como estación de paso para los migrantes internacionales que llegan a las ciudades fronterizas para cruzar a Estados Unidos. Por Tijuana pasaron miles de mexicanos y sus familias que, a finales del siglo antepasado, fueron “enganchados” para trabajar temporalmente en los campos de California. Posteriormente, por Ciudad Juárez cruzaron miles de braceros reclutados para laborar en las faenas agrícolas a lo largo y ancho del territorio estadounidense, en el marco del Programa Bracero (1942-1964). A estas dos ciudades llegaron, también, cientos de miles de migrantes provenientes de distintas regiones y ciudades de nuestro país atraídos por el auge de la agricultura de exportación (particularmente, en los campos agrícolas de Mexicali y Sonora) y el establecimiento de la industria maquiladora de exportación, impulsada a partir del Programa de Industrialización Fronteriza establecido en 1965, y, posteriormente, por el Tratado de Libre Comercio de América del Norte (TLCAN) en 1994.

A partir de entonces, el fenómeno de la migración interna se volvió un componente fundamental del crecimiento poblacional y de la configuración de su territorio; es decir, del proceso de urbanización y del comportamiento demográfico, económico y social de estas ciudades. Por otra parte, la migración mexicana a Estados Unidos, cada vez, en mayor medida, de carácter indocumentada, siguió las rutas aprendidas y privilegió a las ciudades antes mencionadas como puntos de cruce fronterizo hasta principios de los años noventa

³ Estimaciones del CONAPO con base en INEGI, *Censo de Población y Vivienda*, 2010.

del siglo pasado. A mediados de la década de 1990, por Tijuana pasaba el 45 por ciento del flujo migratorio que se dirigía a Estados Unidos, y por Ciudad Juárez alrededor del 15 por ciento.⁴ Sin embargo, las ciudades fronterizas no sólo han sido receptoras de población migrante, interna e internacional, sino que también funcionan como área de recepción de un elevado número de personas que son devueltas por las autoridades migratorias estadounidenses, muchas de las cuales permanecen temporalmente en estas ciudades para intentar nuevamente cruzar la frontera, otros se quedan a buscar trabajo y algunos regresan a sus lugares de origen. Tal flujo involucra a cientos de miles de individuos y ha crecido en magnitud desde la terminación del último convenio de Braceros (en 1964).

A estas dinámicas se añaden los movimientos de la población que tiene su residencia en las ciudades fronterizas de ambos países y que cotidianamente cruza la frontera de forma legal para trabajar, ir de compras, visitar a familiares, hacer negocios, etc. A pesar de ser una región muy extensa y con un gran número de localidades en ambos lados de la línea divisoria, la movilidad de residentes transfronterizos, también conocidos como *transmigrantes* o *commuters*, se da de manera más intensa en las denominadas ciudades pares o ciudades gemelas como Tijuana-San Diego, Mexicali-Calexico, Nogales-Nogales, Ciudad Juárez-El Paso, Piedras Negras-Eagle Pass, Nuevo Laredo-Laredo, Reynosa-McAllen y Matamoros-Brownsville.⁵ San Ysidro, ubicado en la zona Tijuana-San Diego, es el punto fronterizo más transitado del mundo: en un día, en promedio, cruzan a California 60 mil vehículos y 30 mil peatones. Desde su fundación, las ciudades pares o gemelas han establecido un continuo e ininterrumpido intercambio de bienes, servicios y actividades económicas asociadas a ellos.⁶

Además, desde el sur de México llegan a esta zona miles de migrantes centroamericanos, provenientes de Guatemala, Honduras y El Salvador principalmente, con la intención de cruzar a Estados Unidos. Si bien la migración centroamericana de tránsito por México no es un fenómeno nuevo, ha aumentado notablemente durante los últimos diez años. La difícil situación económica en sus países de origen, las perspectivas de encontrar un empleo y un mejor salario, las secuelas de los conflictos civiles, políticos y militares, así como la devastación social y económica provocada por los desastres naturales, como los huracanes Mitch y Stan, han sido factores determinantes para que los migrantes centroamericanos decidan atravesar el territorio mexicano hasta llegar a la frontera norte y cruzar hacia Estados Unidos. A pesar de que el carácter clandestino de este flujo po-

⁴ Véase principales resultados de la *Encuesta sobre Migración en la Frontera Norte de México* (EMIF NORTE) 1993-1994.

⁵ Cruz Rodolfo (2009), "Desarrollando la región fronteriza México-EE.UU. hacia una relación próspera y segura: Las ciudades fronterizas mexicanas y los flujos migratorios", Binacional Research Paper, James A. Baker III Institute for Public Policy Rice University, 34 págs.

⁶ Diario El Porvenir, "Agiliza EU garita en San Diego con sistema electrónico". Jueves 11 de septiembre de 2008.

Mapa 1.

División de la franja fronteriza de México



Fuente: Elaboración del CONAPO con base en el marco geoestadístico del INEGI, 2010.

blacional dificulta su cuantificación, por tratarse esencialmente de migrantes no autorizados, la cifra de centroamericanos aprehendidos en la frontera norte por las autoridades migratorias estadounidenses da cuenta de la importancia del fenómeno: el número de eventos de aprehensión por Estados Unidos en su frontera con México pasó de 26 mil en el año 2000, a 118 mil en 2005.⁷

Debido a la coexistencia de diferentes corrientes migratorias, la región fronteriza es considerada como el espacio geográfico de mayor intensidad y diversidad migratoria del país. No obstante, el fenómeno migratorio ha variado con el tiempo, además de que no es homogéneo en las distintas entidades y municipios fronterizos, sobre todo en lo que concierne a la migración internacional. Hasta los años noventa, Tijuana constituía por mucho (más del 45%) el punto principal de cruce de los migrantes internacionales que

⁷ Estimaciones del Centro de Estudios Migratorios del INM con base en US Department Homeland Security, Custom and Border Protection Border Patrol Southwest Sectors, 2010.

se dirigían a Estados Unidos para vivir o buscar trabajo. La gran mayoría de las aprehensiones de la patrulla fronteriza se realizaban en la región Tijuana-San Diego, y una alta proporción de los migrantes eran devueltos por la misma. Si bien en la actualidad esta ciudad sigue siendo un importante punto de llegada, de paso, de residencia, de salida y de devolución de migrantes mexicanos, en los últimos años ha perdido parte de su participación frente a otras ciudades fronterizas como Ciudad Acuña, Nogales y Reynosa. El caso de Mexicali también resulta ilustrativo, pues, a pesar de ser una ciudad fundada y compuesta por inmigrantes originarios de las distintas entidades federativas de México, ha enfrentado un proceso continuo y constante de disminución de los flujos migratorios, sobre todo a partir de la década de 1990.⁸

Estos cambios pueden deberse, por un lado, a una disminución en el dinamismo económico y crecimiento del empleo que han experimentado estas ciudades en los últimos años, que las ha vuelto menos atractivas para los migrantes en términos laborales; y, por el otro, al mayor control de la frontera con Estados Unidos por estas ciudades, sobre todo a raíz de la implementación de la *Ley de Reforma y Control de la Inmigración* de 1986, mejor conocida como IRCA.⁹ Basándose en las disposiciones de esta Ley, el gobierno estadounidense incrementó el control en la frontera sur con México a través de un aumento en el número de agentes y de su equipo, y estableció sanciones a los empleadores y empresas que contrataran migrantes indocumentados. A partir de entonces, se han implementado múltiples estrategias de control fronterizo. La primera de las operaciones más relevantes que se han llevado a cabo fue Operación Bloqueo (Hold the Line), la cual se puso en marcha en la frontera El Paso-Ciudad Juárez en 1993 y con ella se inauguró el desarrollo de las estrategias de control y vigilancia en la frontera. Al año siguiente, dio inicio en la frontera San Diego-Tijuana la denominada Operación Guardián (Gatekeeper), que a la postre se tradujo en el cierre de los dos lugares de cruce predilectos: Tijuana y Ciudad Juárez. Subsecuentemente, se desplegaron, en 1995, la Operación Salvaguarda (Safe-guard) en la frontera Arizona-Nogales, en 1997 la Operación Río Grande al sureste del estado de Texas en el área del Valle Río Grande y en 2004 la Iniciativa de Control Fronterizo de Arizona (Arizona Border Control Initiative) en sectores de Yuma y Tucson.¹⁰

⁸ Para mayor información sobre los cambios en los patrones migratorios en las ciudades fronterizas véase Cruz, Rodolfo y Ciriela Quintero (2011) (Coords.), *Ires y venires. Movimientos migratorios en la frontera norte de México*, Tijuana, B.C., El Colegio de la Frontera Norte/El Colegio de San Luis.

⁹ Esta ley contenía diversas disposiciones tanto restrictivas como regulatorias, las cuales, por su profundo impacto y ramificaciones, dio paso a una nueva etapa de la migración México-Estados Unidos conocida como la "militarización de la frontera". Para información véase: Tuirán, Rodolfo y José Luis Ávila (2010), "La migración México-Estados Unidos: 1940-2010", en Alba Francisco, Manuel Ángel Castillo y Gustavo Verduzco (Coords.), *Los Grandes Problemas de México III. Migraciones Internacionales*, El Colegio de México. México, págs. 93-134.

¹⁰ Cornelius, Wayne A. 2007a. "Introduction: Does Border Enforcement Deter Unauthorized Immigrant?", en Cornelius y Lewis (eds.) *Impacts of Border Enforcement on Mexican Migration: The View from Sending Communities*, Center for Comparative Immigration Studies, UCSD.

En todos los casos, las acciones consistieron en reforzar la frontera, con más agentes de la Patrulla Fronteriza, mallas metálicas, sensores de piso, reflectores, cámaras, entre otros mecanismos. En la medida en que las restricciones hicieron más difícil el cruce fronterizo, el flujo migratorio se fue desplazando hacia lugares despoblados e inhóspitos, por donde se dificulta la detección por parte de la Patrulla Fronteriza. De acuerdo con la EMIF NORTE, los migrantes indocumentados se han apartado de las ciudades de cruce tradicionales, como Tijuana, Ciudad Juárez y Nuevo Laredo, y trasladado en forma progresiva y creciente a Sonora (San Luis Río Colorado, Altar, Nogales, Agua Prieta, El Sásabe, Sonoyta, Sáric, Naco y Cananea), en particular, hacia la inhóspita región desértica que comparte con Arizona. Uno de esos lugares, que se volvió de gran importancia en la migración indocumentada de tránsito, fue Altar. A esta pequeña ciudad sonoreense cada año llegan cientos de migrantes que tienen como destino final el país vecino del norte. En estos territorios, los migrantes indocumentados se han vuelto más vulnerables. De acuerdo con información de la Secretaría de Relaciones Exteriores, el número de muertes en la frontera, que antes de 1997 se sostuvo por debajo de 100 al año, ascendió a 329 en 1998 y a 499 en 2000, y, desde 2001, se ha mantenido anualmente en alrededor de 400.¹¹ Hoy en día los migrantes son más propensos al abuso, tráfico, extorsión e incluso secuestro por parte del crimen organizado.

Las nuevas rutas migratorias implican también que comunidades fronterizas relativamente aisladas están recibiendo intensos flujos migratorios que afectan de diversas maneras el desenvolvimiento de la vida cotidiana y la economía local. En algunas ciudades como Altar y Cananea, en Sonora, es común observar mercados especializados para migrantes, que ofrecen cantimploras, chamarras y botas para cruzar el área semidesértica que divide Sonora de Arizona. En directa relación con la migración indocumentada mexicana y centroamericana han llegado también a estas comunidades las redes del tráfico ilícito de migrantes, poniendo en riesgo la seguridad de esta población, ya que muchos de ellos son víctimas de las organizaciones criminales, pues se ven orillados a utilizar sus servicios para lograr cruzar la frontera. Aunado a lo anterior, existe el problema de la inseguridad pública que actualmente se vive en la frontera norte, la cual ha impactado a los flujos migratorios que se dirigen a la región, a la vez que ha orillado a cientos de residentes fronterizos a cambiar su lugar de residencia a otros estados del interior del país, o bien, del lado estadounidense. En suma, se puede decir que el fenómeno migratorio ha alterado significativamente la dinámica demográfica y el entorno económico y social de las entidades fronterizas del país, de sus municipios y de sus ciudades.

¹¹ Cifras hasta 2003: Secretaría de Relaciones Exteriores, tomados de la página WEB <http://www.stopgatekeeper.org>; cifras hasta 2010: Secretaría de Relaciones Exteriores, estadísticas. Página WEB <http://www.sre.gob.mx>.

1.2 Características de los flujos migratorios en la Frontera Norte de México

La Frontera Norte de México es un espacio de una intensa y diversa dinámica migratoria. No es sólo fuente emisora de migrantes, sino también por ella transitan flujos migratorios en distintos sentidos, del sur al norte y del norte al sur, a la vez que funge como área de recepción de un elevado número de migrantes devueltos por las autoridades estadounidenses. A estas dinámicas se añaden la movilidad laboral diaria o semanal a los estados fronterizos del vecino país del norte y la migración procedente de otras regiones del interior de México. De acuerdo a la direccionalidad, origen-destino, y condición migratoria de las personas que los conforman, es posible distinguir dos grandes flujos migratorios: sur-norte y norte-sur.

El flujo sur-norte está integrado fundamentalmente por migrantes procedentes de las diversas entidades federativas del país y, en menor medida, de países centroamericanos que se dirigen hacia la Frontera Norte de México. A su vez, esta población se clasifica de acuerdo con su destino final en:

- a) *migrantes con destino a la frontera norte*, principalmente a las ciudades de Tijuana, Mexicali, Nogales, Ciudad Juárez, Nuevo Laredo, Reynosa y Matamoros, y cuyo desplazamiento obedece a motivos laborales, cambio de residencia, o bien por razones de estudio, paseo o visita a familiares o amigos. A estos lugares los migrantes llegan necesariamente por zonas asociadas con la infraestructura de transportes foráneos de la ciudad, tales como las centrales de autobuses o los aeropuertos. Al igual que muchos otros flujos migratorios, los migrantes que se desplazan hacia la frontera son hombres y mujeres jóvenes, en edades potencialmente productivas y reproductivas, casados o unidos, de origen urbano y cada vez menos rural, procedentes de las distintas entidades federativas y ciudades de México. Quienes llegan a trabajar o buscar trabajo se emplean principalmente en las actividades de la industria maquiladora de exportación, la construcción y los servicios, así como del ramo agropecuario, las cuales son altamente demandantes de mano de obra nativa e inmigrante. Algunos migrantes permanecen sólo temporalmente en la región, mientras que otros se establecen de manera definitiva en ella. Esto depende de la disponibilidad de empleos, la existencia de redes familiares y condiciones económicas de las localidades fronterizas.
- b) *migrantes con destino a Estados Unidos*, integrado fundamentalmente por personas que llegan a la frontera con la intención de cruzar la línea fronteriza para internarse en territorio estadounidense; es decir, tienen como destino final alguna ciudad de Estados Unidos. Estos migrantes arriban vía terrestre o aérea a los principales centros

urbanos de la región, pero también se dirigen a pequeñas ciudades y poblados aledaños a la línea fronteriza. La elección de las localidades de llegada y cruce fronterizo está relacionada con la cercanía de la ciudad estadounidense a la que se dirigen y, en el caso de los migrantes indocumentados, con la búsqueda de lugares menos vigilados por las autoridades migratorias, como es el caso de las localidades de Altar, Sonoyta y, recientemente, Cananea, en Sonora, y que por ende representan una mejor oportunidad de cruce a Estados Unidos. Así por ejemplo, los flujos que cruzan por Tijuana se dirigen hacia California, los que lo hacen por Sonora se internan en Arizona, y los que llegan a Ciudad Juárez y Matamoros desembocan en Texas. Su estancia en las localidades “norteñas” puede ser de horas, días, semanas o incluso meses, dependiendo de su situación migratoria (documentada o indocumentada), redes sociales y experiencia migratoria. Al respecto cabe señalar que la mayoría de las personas que conforman este flujo migratorio no cuenta con los documentos necesarios que les permitan entrar, residir o trabajar legalmente en el vecino país del norte; es decir, se trata de un flujo compuesto mayoritariamente por migrantes indocumentados.

Estos migrantes presentan un perfil sociodemográfico similar a aquellos que tienen como destino final alguna ciudad fronteriza: la mayoría son varones que no rebasan los 30 años de edad, casados o unidos, tienen entre 7 y 9 años de escolaridad, y son originarios de diversas regiones y localidades urbanas del centro y sur de México. Aunque históricamente la participación femenina en el flujo migratorio internacional ha sido baja en comparación con los hombres, cada vez son más las mujeres que llegan a la frontera norte con la intención de llegar a Estados Unidos para trabajar o buscar trabajo y mejorar sus condiciones de vida. Asimismo, en algunas ciudades fronterizas se ha observado una mayor presencia de niños, niñas y adolescentes migrantes, quienes no sólo migran por motivos de acompañamiento y reunificación familiar, sino también con objetivos laborales. En este flujo hay que destacar, además, la presencia de migrantes centroamericanos, como es el caso de los guatemaltecos, salvadoreños, hondureños y nicaragüenses. Aunque su número es relativamente pequeño en comparación con el volumen que representan los migrantes mexicanos, la migración centroamericana de tránsito hacia Estados Unidos ha cobrado gran relevancia debido a su vulnerabilidad y a las constantes violaciones a que son sometidos los migrantes por diferentes autoridades y grupos delictivos durante su desplazamiento por territorio mexicano.

Por su parte, el flujo norte-sur está formado por migrantes procedentes de la región fronteriza de México o de Estados Unidos que tienen como destino final algún estado de la República Mexicana. De acuerdo al lugar de mayor tiempo de permanencia de las personas, este flujo migratorio puede clasificarse en:

- a) *migrantes que proceden de la frontera norte y que se dirigen al interior de México*, cuya estancia en la zona fronteriza fue por motivos laborales, cambio de residencia, independientemente de la duración de su visita, o bien a motivos educativos, turísticos o visita a familiares o amigos. A diferencia del flujo que tiene como destino alguna ciudad fronteriza del norte del país, el flujo de migrantes que deja la región con dirección al sur, es menos voluminoso y presenta un perfil sociodemográfico más heterogéneo en términos de edad, sexo, nivel de escolaridad y experiencia migratoria. Por ejemplo, alrededor de una cuarta parte del flujo está compuesto por población femenina, y una proporción significativa de los migrantes rebasa los 30 años de edad.¹² El destino principal del flujo migratorio es el occidente de México, aunque recientemente se ha dado una mayor diversificación hacia estados del centro y sur del país, como el Distrito Federal, Estado de México y Veracruz. Este hecho se encuentra relacionado con un mayor proceso migratorio que se ha observado al interior del territorio mexicano.
- b) *migrantes procedentes de Estados Unidos* que se desplazan al interior del país, compuesto por personas residentes en ese país o en México, y cuya estancia en el país vecino del norte se debe a motivos laborales, cambio de residencia, reunificación familiar, etc. Es decir, se trata de población que pertenece al *stock* de inmigrantes mexicanos en Estados Unidos y que se desplaza a México de manera temporal, ya sea vía terrestre o aérea. La mayoría proviene de los estados de California, Texas e Illinois. En términos generales, se trata de un flujo bastante heterogéneo, según perfil sociodemográfico y experiencia migratoria. El grupo de migrantes que tiene su residencia en Estados Unidos, es menos joven, más escolarizado, y una alta proporción de sus integrantes cuenta con documentos que les permiten cruzar, residir y trabajar en ese país, lo que puede significar que este grupo son los de mayor experiencia migratoria. En tanto que los migrantes que residen en México, presentan un perfil similar a los procedentes del sur que se desplazan a la frontera norte de México o hacia Estados Unidos: personas en edades laborales, casados o unidos que, por lo general, son los jefes de hogar al que pertenecen, y tienen un nivel educativo entre siete y nueve años cursados.

Los aprehendidos y devueltos son otro flujo de migrantes, que está compuesto por personas que son entregadas por las autoridades migratorias de Estados Unidos a las autoridades mexicanas de migración en alguno de los puntos establecidos a lo largo de la línea fronteriza. Cabe señalar que, si bien la mayoría de esta población está conformada primordialmente por nativos mexicanos, también incluye a migrantes de otras nacionalidades, tales como salvadoreños, guatemaltecos y otros, que igualmente son aprehendidos al intentar cruzar la frontera, o por estar residiendo en Estados Unidos sin la autorización migratoria respectiva. Su presencia y permanencia en las entidades y municipios

¹² Véase apartado de principales resultados de la EMIF NORTE de esta publicación.

fronterizos ha cambiado a lo largo del tiempo de acuerdo con las políticas de control fronterizo implementadas por el gobierno estadounidense, así como al surgimiento de nuevas rutas y puntos de cruce de la migración indocumentada. Los migrantes aprehendidos y devueltos son hombres jóvenes, lo cual guarda relación con el predominio de la población masculina en la migración a Estados Unidos.

Otro tipo de flujo de migrantes que se observa en las ciudades de la frontera norte de México, es aquel que se integra por la población que reside en un lado de la frontera y trabaja en el otro (conocidos como transfronterizos o *commuters*). Este grupo está compuesto por personas con o sin permiso para trabajar en Estados Unidos. Quienes trabajan legalmente están divididos en dos grupos: (a) *los ciudadanos de ese país que viven en las ciudades fronterizas mexicanas*, cuya mayoría la constituyen las personas de ascendencia mexicana que en algunos casos nunca han residido permanentemente en el lado estadounidense; y (b) *los mexicanos que cuentan con un documento que les permite trabajar legalmente en Estados Unidos* (por ejemplo, visa de negocios). Los *commuters irregulares* son aquellas personas que cuentan con algún documento que les permite cruzar la frontera por diversos motivos como turismo y estudio, o tienen pasaporte local (exclusivo para residentes fronterizos). La mayoría de estos trabajadores se emplea en actividades relacionadas con los servicios, el comercio, la manufactura y la construcción. La frecuencia con que cruzan a trabajar y el tipo de empleo en el que se desempeñan dependen del capital humano del trabajador, la situación migratoria y el tiempo del desplazamiento de los trabajadores incluyendo el cruce fronterizo.¹³ Este flujo no forma parte de las poblaciones captadas por la EMIF NORTE.

Estos flujos migratorios no son del todo excluyentes porque las personas pueden pertenecer a distintos flujos en el mismo lapso, o simplemente dejan de ser migrantes de cierto tipo para convertirse en migrantes de otra clase, lo que hace más difícil su cuantificación y caracterización.¹⁴ Cabe señalar, además, que las distintas entidades y ciudades fronterizas de México tienen especificidades históricas, geográficas, demográficas y económicas muy particulares, las cuales ejercen una influencia central en la magnitud, modalidades y características sociodemográficas de las personas que conforman los diversos flujos migratorios (internos e internacionales, temporales o permanentes, documentados o indocumentados) que acontecen en esta región del país.

¹³ Véase Alegría, Tito (1990), "Ciudad y transmigración en la frontera Norte de México con Estados Unidos", en *Frontera Norte*, Vol. 2, Núm. 14, Tijuana, B.C., El Colegio de la Frontera Norte, 32 págs.

¹⁴ Corona, Rodolfo (1991), "Principales características demográficas de la zona fronteriza del norte de México", en *Frontera Norte*, Vol.3, Núm. 5, Tijuana, B.C., El Colegio de la Frontera Norte, 14 págs.

2. Encuesta sobre Migración en la Frontera Norte de México (EMIF NORTE)

2.1 Antecedentes

La migración entre México y Estados Unidos se inserta en el marco de una relación de vecindad históricamente compleja, en la cual conviven dos naciones en una situación de enorme disparidad. Su naturaleza, determinantes e implicaciones han cambiado en el tiempo y se extienden en los ámbitos económico, social, cultural, demográfico y político, con francos desafíos binacionales.

Para cuantificar y caracterizar un fenómeno tan complejo y heterogéneo como la migración de mexicanos a Estados Unidos, se cuenta en México con diversas fuentes de información.

En sus inicios, las principales fuentes estadísticas con alcance nacional y con una visión amplia de la migración, tanto interna como internacional, incorporaban a:

- La *Encuesta Nacional de Migración a la Frontera Norte del País y a los Estados Unidos* (ENEFNEU), efectuada por el Centro Nacional de Información y Estadísticas del Trabajo (CENIET), perteneciente a la Secretaría del Trabajo y Previsión Social (STPS). Este proyecto constó de una encuesta aplicada en ciudades de la frontera norte de México a migrantes no documentados devueltos por las autoridades estadounidenses en los años que abarcan el periodo de 1977 y 1979; y de una encuesta nacional de hogares, que indagó sobre las características socioeconómicas y laborales de la población migrante y no migrante (1978-1979).
- La *Encuesta en la Frontera Norte a Trabajadores Indocumentados Devueltos por las Autoridades de los Estados Unidos* (ETIDEU) y la *Encuesta Nacional de Migración en Áreas Urbanas* (ENMAU), desarrolladas por el Consejo Nacional de Población (CONAPO) en 1984 y 1986-1987, respectivamente. La primera fue realizada en 12 localidades de la frontera norte a los mexicanos devueltos por la Patrulla Fronteriza de Estados Unidos. La segunda resultó de la aplicación de un módulo de migración anexo al cuestionario básico de la *Encuesta Nacional de Empleo Urbano* (ENEU), que el Instituto Nacional de Estadística, Geografía e Informática (INEGI) levantó en 16 ciudades del

país. En esta última, se captó información sobre las principales características de los migrantes residentes en las ciudades de la muestra.

En la actualidad, las fuentes de datos incluyen a:¹⁵

- La *Encuesta Nacional de la Dinámica Demográfica* (ENADID), llevada a cabo por el INEGI en 1992, 1997 y 2009, y por el Instituto Nacional de Salud Pública en 2006, como parte de un proyecto de cooperación interinstitucional entre la Secretaría de Salud, el CONAPO y el INEGI. Esta encuesta aporta información valiosa en cuanto a la magnitud, dinámica y características de la migración interna e internacional de mexicanos, e incluye un apartado especial para dimensionar y caracterizar la migración laboral de mexicanos a Estados Unidos.
- Los Conteos de Población y Vivienda de 1995 y 2005 y los Censos Generales de Población y Vivienda de 1990, 2000 y 2010, llevados a cabo por el INEGI. En sus cuestionarios respectivos, estos instrumentos incorporan algunas preguntas enfocadas a identificar y caracterizar a los migrantes.
- La *Encuesta Nacional de Empleo* (ENE), a cargo del INEGI y de la Secretaría del Trabajo y Previsión Social (STPS). Este proyecto incorporó en el cuarto trimestre de 2002 un módulo anexo sobre Migración, con el propósito de vincular las características sobre ocupación y empleo en el ámbito nacional con información relativa a los movimientos migratorios internos e internacionales. La ENE fue sustituida en 2005 por la *Encuesta Nacional de Ocupación y Empleo* (ENOE), la cual permite medir la migración internacional al identificar cambios en el número de residentes en el hogar entre un trimestre y otro.

La información generada por estos proyectos estadísticos ha permitido conocer con mayor profundidad las magnitudes, calidades y diacrónicas evoluciones del fenómeno de la migración México-Estados Unidos. Sin embargo, estos esfuerzos ofrecen un conocimiento parcial del fenómeno, toda vez que no permiten la identificación directa del migrante y de su desplazamiento, sino que identifican al migrante y, a partir de ahí, reconstruyen su desplazamiento.

La creciente complejidad del fenómeno de la migración a Estados Unidos, tanto por sus dimensiones, modalidades, actores y factores involucrados, como por las profundas implicaciones que ejerce en las áreas de origen, tránsito, destino y retorno, requiere de fuentes de información que permitan dimensionar y caracterizar, de manera continua y

¹⁵ Cabe mencionar que, además de las fuentes de información que se mencionan, existe una gran cantidad de estudios de caso y encuestas con cobertura regional y local.

sistemática, los desplazamientos migratorios entre ambos países. De igual modo, resulta importante monitorear la dinámica migratoria observada en la región fronteriza del norte de México, la cual se ha complejizado en los últimos años.

Considerando la necesidad de formular un nuevo proyecto estadístico que permitiera profundizar en el conocimiento de los flujos migratorios, a principios de los años noventa EL COLEF llevó a cabo, por encargo de la STPS y del CONAPO, el estudio “Migración Interna e Internacional en México”. Éste tuvo como propósito hacer un recuento y un balance de la información existente y proponer alternativas metodológicas para generar información complementaria sobre el fenómeno migratorio hacia la frontera norte de México y hacia Estados Unidos. El proyecto proporcionó los siguientes elementos:

- Un marco teórico para desarrollar una serie de hipótesis y conceptos de operación.
- Un análisis de las metodologías seguidas en las diferentes encuestas.
- Una actualización de las fuentes de información en la materia y una valoración de los principales estudios cuantitativos sobre migración documentada e indocumentada elaborados en México y Estados Unidos en los primeros años de la década de los noventa.
- Una evaluación de la metodología aplicada por EL COLEF en el *Proyecto Cañón Zapata*.
- La formulación de la metodología para la aplicación de la *Encuesta sobre Migración en la Frontera Norte de México* (EMIF NORTE), con base en el procedimiento de muestreo de poblaciones móviles.
- El diseño de cuestionarios, manuales para los entrevistadores y codificadores, así como una prueba piloto en la ciudad de Tijuana, Baja California, para evaluar los instrumentos y la metodología seleccionada.

De esta propuesta surgió el compromiso de las tres instituciones involucradas en realizar la *Encuesta sobre Migración en la Frontera Norte de México* (EMIF NORTE), la cual empezó a aplicarse en 1993, y se ha venido aplicando de manera continua desde 1999. Posteriormente, se incorporó al proyecto el Instituto Nacional de Migración (INM), a partir de 2004, la Secretaría de Relaciones Exteriores (SRE) y en 2011 la Secretaría de Salud (ss).

La EMIF NORTE contempla un procedimiento de muestreo de poblaciones móviles, cuya metodología se caracteriza por recuperar y adaptar técnicas de otras disciplinas como la biología en donde se analizan los traslados periódicos o cíclicos de seres vivos que se desplazan de un lugar a otro. En este sentido, las localidades fronterizas se convierten en un observatorio natural de desplazamientos internacionales que por analogía se convierte en un observatorio estadístico en el que es posible la enumeración de los flujos que transitan y confluyen en momentos y lugares específicos, como son las centrales de auto-

buses, aeropuertos y garitas. La encuesta es única en su tipo en México ya que la metodología y marco muestral aplicados están diseñados para captar personas en movimiento, de tal suerte que puede recabar aspectos más detallados del fenómeno en estudio que no es posible obtener con cuestionarios diseñados para aplicar en hogares. Algunas encuestas como la ENADID, la ENOE y los Censos de Población recuperan información sobre la magnitud, lugares de origen y destino, y algunas de las características de los migrantes en momentos específicos de tiempo (por ejemplo, la migración quinquenal o intercensal, migración permanente o de retorno, última migración, etc.). Debido a la diversidad de temas que abordan este tipo de encuestas se limita la extensión y profundidad del análisis de la migración internacional.

La EMIF NORTE tiene la ventaja de que se aplica de manera continua y sistemática, lo que permite observar los procesos de continuidad y cambio asociados a los desplazamientos de la población, obteniendo una visión dinámica del fenómeno migratorio en lo que se refiere a sus características sociodemográficas, trayectoria migratoria y laboral, motivos de la emigración, condiciones en que se da su desplazamiento, el origen y destino de la migración, los riesgos del cruce fronterizo, entre otros aspectos. Otra ventaja que puede adjudicarse a la encuesta, derivada de la metodología que se aplica, es la mayor confiabilidad que ofrece la información al recabarse directamente con el migrante, ya que éste es entrevistado durante su desplazamiento. La muestra de la encuesta permite realizar análisis estadísticamente representativos para cada una de las poblaciones objetivo desagregadas en dos direcciones: geográfica y temporal (región de muestreo y trimestre de aplicación del cuestionario). Sin embargo, es posible generar algunos indicadores con nivel de desagregación a nivel regional o por tipo de localidad (rural y urbana), ya que la metodología de la encuesta permite acumular información de uno o más años para aumentar el tamaño de la muestra.

Quizás una de las principales limitantes de la EMIF NORTE es la posible sobre-enumeración en el registro de algunos migrantes, debido a que la encuesta capta desplazamientos y no individuos; por ejemplo: un migrante que se registró en el cruce hacia Estados Unidos (salida) y que posteriormente fue devuelto por las autoridades estadounidenses, puede ser registrado nuevamente en el flujo de regreso. Cabe señalar, además, que debido al enfoque laboral de la encuesta, ésta presenta una subestimación de la migración femenina, posiblemente debido a que son los varones quienes se desplazan principalmente por motivos laborales, o que las mujeres tienden a realizar menos desplazamientos que los varones y a que ellas buscan rutas más seguras para emigrar.

La EMIF NORTE suma, al conjunto de datos que aportan las encuestas de hogares y el censo, información de los flujos migratorios según su dirección, de sur a norte y de norte a sur, distinguiendo diferentes tipos de migración de acuerdo a la procedencia de los flujos. De esta manera, la encuesta capta migrantes laborales procedentes del sur del país con dirección a Estados Unidos (salidas) o la frontera norte; procedentes de Estados Unidos y de la frontera norte de México hacia el interior del país (retorno voluntario) y; los migrantes que son devueltos a México por la Patrulla Fronteriza estadounidense (retorno forzado). Al contar con datos de flujos específicos es posible analizar los perfiles y trayectorias migratorias de los migrantes, así como sus trayectorias laborales reconstruidas a partir de datos sobre su inserción laboral en México y en Estados Unidos.

La EMIF NORTE aporta un importante cúmulo de información que permite cuantificar y caracterizar los desplazamientos migratorios entre México y Estados Unidos, así como del interior del país a la frontera norte de México, con lo que se ha convertido en una importante fuente de análisis de los procesos migratorios México-Estados Unidos, así como en un sustento relevante de información válida y confiable para la estructuración de políticas encaminadas a incidir en el fenómeno migratorio y a tratar de mejorar las condiciones de vida de la población migrante.

Las diecisiete fases de la EMIF NORTE se han llevado a cabo teniendo en cuenta los mismos propósitos y la misma metodología, lo que ha permitido actualizar la información sobre la temática cubierta y conformar un acervo importante de datos comparables en el tiempo. A la fecha, se han publicado con ésta las primeras dieciséis fases de la encuesta, las cuales incluyen un apartado conceptual y metodológico, una serie de tabulados básicos referentes al levantamiento en cuestión, y las bases de datos a nivel registro. La publicación del décimo levantamiento presentó, por primera ocasión, los datos según año calendario e incluyó una serie de información correspondiente a 1995 y a los años comprendidos entre 1999 y 2004.

2.2 Objetivos

Objetivo General

Profundizar en el conocimiento del fenómeno migratorio laboral a la frontera norte de México y a Estados Unidos, destacando sus características, volumen y tendencias, así como sus efectos en el mercado de trabajo e impactos en ambas sociedades.

Objetivos específicos

- Conocer el volumen y la dinámica de los flujos migratorios.
- Conocer las características sociodemográficas y el perfil laboral de la población migrante, así como los cambios registrados en el tiempo.
- Contar con una perspectiva de las posibilidades y condiciones de acceso de los migrantes a los mercados de trabajo, así como de sus condiciones laborales, tanto en su lugar de residencia, como en la frontera norte de México y en Estados Unidos.
- Caracterizar las repercusiones de la migración a la frontera norte de México y a Estados Unidos en el mercado de trabajo mexicano; en particular, el impacto de la pérdida de capital humano resultante de la emigración de nacionales hacia la región de estudio, y las repercusiones de la eventual reinserción al mercado laboral nacional de la población migrante que regresa al país.
- Contar con elementos que permitan delinear la trayectoria migratoria laboral de la población migrante, su nivel de ingreso, y el monto de las remesas enviadas por los migrantes a sus familiares en México.
- Detectar los cambios observados en los procesos migratorios derivados de la modernización económica, de la apertura comercial y de las reformas institucionales.
- Evaluar el impacto, en los ámbitos locales, de las eventuales medidas de política migratoria determinadas por México o Estados Unidos.

3. Aspectos Metodológicos

Con base en técnicas orientadas a medir los desplazamientos periódicos, estacionales o cíclicos, empleadas en otras disciplinas, como la biología, la metodología utilizada en la EMIF NORTE aprovecha la analogía que puede establecerse entre los desplazamientos de especies migratorias que se trasladan de un lugar a otro a través de ríos y los flujos migratorios humanos que conectan regiones entre países. Lo anterior con el fin de estimar el volumen de los flujos de mexicanos que por motivos laborales se dirigen a la frontera norte y a los Estados Unidos, así como de los que regresan.

Las localidades de la frontera norte de México son, por excelencia, un observatorio natural de los desplazamientos internacionales. La región fronteriza es emisora y receptora de migrantes. Es, a la vez, puente de acceso para muchos migrantes que desean ingresar a Estados Unidos, punto de tránsito para muchos otros que van y vuelven, y área de recepción de un elevado número de migrantes devueltos por las autoridades migratorias de Estados Unidos. Si se retoma la analogía establecida anteriormente, es posible transformar este observatorio natural en uno estadístico, ya que el cauce de los ríos de migrantes que pasan por la frontera en determinado momento se vuelve tan angosto como el ancho de una puerta en una central de autobuses; posibilitando su enumeración precisa en ese punto e instante y, en consecuencia, la expansión de las características observadas mediante la aplicación de cuestionarios y la utilización de técnicas estadísticas.

El conocimiento preciso de la dinámica de los flujos migratorios en las ciudades de cruce permite el diseño de un muestreo en varias etapas que se ajusta de manera estricta a la definición de «selección aleatoria», en el sentido de asociar a las unidades de cada etapa una probabilidad fija y conocida de ser seleccionada y, en consecuencia, construir estimadores de volumen al ponderar las unidades muestrales y generalizar las conclusiones encontradas en la muestra.¹⁶ Es importante mencionar que las probabilidades de selección de la población de cada flujo son diferentes, lo que lleva a que cada población objetivo sea considerada, estadísticamente y para efectos muestrales, como una población independiente, sujeta a muestreo.

¹⁶ En el disco compacto anexo se incluyen estimaciones e intervalos de confianza de las variables básicas, con la finalidad de que el usuario disponga de elementos que le permitan explotar mejor la información estadística que se presenta en este volumen.

3.1 Unidades de observación

Se selecciona la población objetivo del flujo total de personas que transitan por el punto de muestreo, el cual sirve para determinar la probabilidad de seleccionar un migrante. A los integrantes del flujo total que transitan por el punto de muestreo se les denomina unidades de observación, sin importar que los desplazamientos de estas personas pertenezcan o no a la población objetivo, es decir, que sean catalogados o no como migrantes. De este flujo total se selecciona la población objetivo, de acuerdo con el método que será descrito más adelante.

Es importante señalar la relación existente entre el desplazamiento y el individuo; es decir, entre la migración y el migrante. La EMIF NORTE capta el desplazamiento y, a partir de éste, recupera las características sociodemográficas, económicas y la experiencia migratoria, entre otros aspectos, del individuo. Así, el migrante es estudiado a partir del muestreo de la migración, el cual permite distinguir las dos dimensiones que definen el desplazamiento: el tiempo y el espacio.

3.2 Unidades de selección

Las unidades de selección del marco muestral se constituyen en dos dimensiones (geográfico-temporal) y en varias etapas. A continuación se exponen las etapas y unidades que conforman ambas dimensiones. El diagrama 1 permite apreciar la manera cómo estas dimensiones interactúan y son utilizadas como unidades que permiten una aproximación al desplazamiento migratorio.

Dentro de una región de muestreo se escoge una ciudad; dentro de ésta, una zona; y en esa zona, un punto. A su vez, para proceder a la definición de una unidad temporal, se elige un trimestre; de éste, un día de la semana; y del día, una hora o jornada. De esa manera se capta un evento o desplazamiento (no necesariamente migratorio), estableciendo el binomio punto-hora. Capturado este desplazamiento, se determina si es o no de naturaleza migratoria.

Es importante aclarar que este marco muestral es dinámico; es decir, las etapas y sus unidades, así como los pesos a ellas asignados, pueden variar a lo largo del tiempo, en virtud de modificaciones en la distribución geográfico-temporal de los flujos migratorios. Con el fin de considerar esta dinámica en el marco muestral, se llevan a cabo actualizaciones

Diagrama 1.
Marco muestral

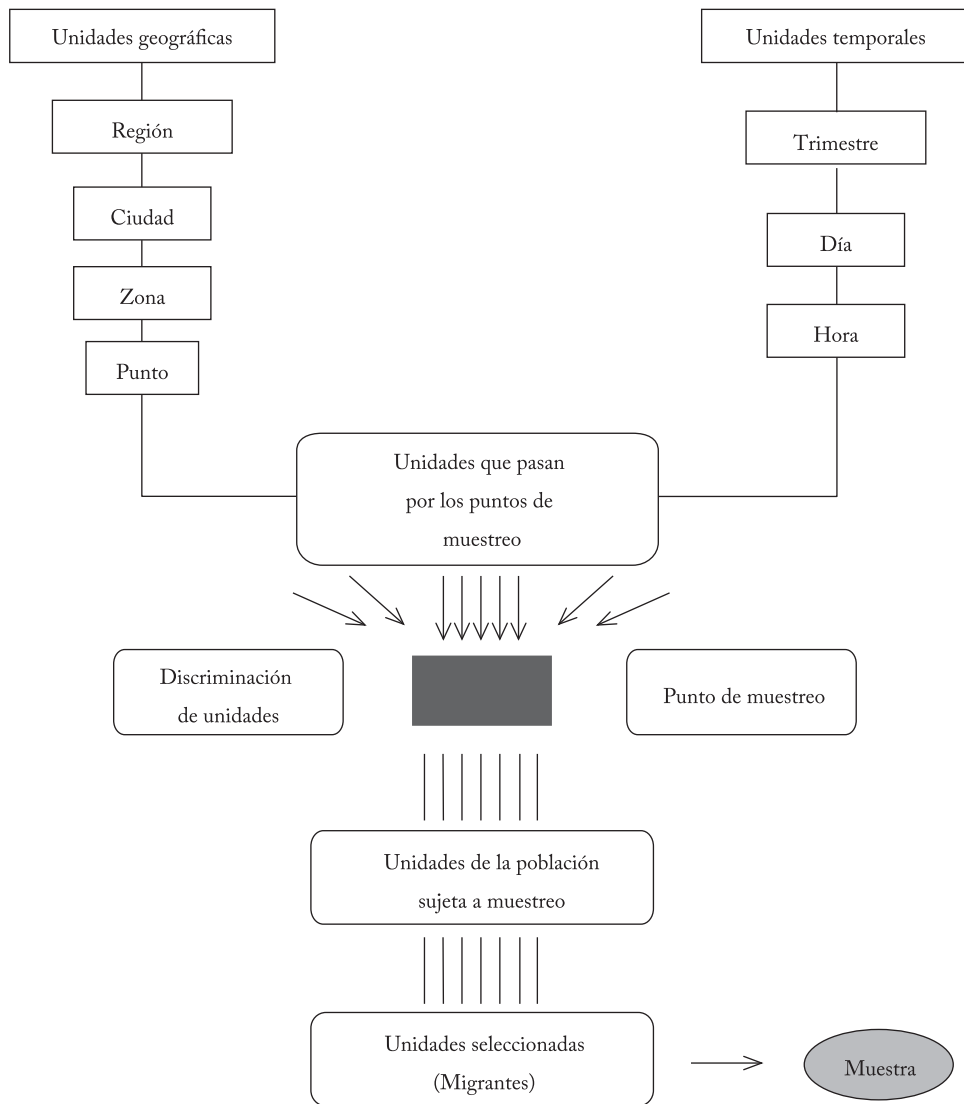

anuales, para recolectar información que permita conocer los cambios ocurridos en los diferentes niveles del marco muestral, lo que garantiza una adecuada estimación de las diferentes variables.

Etapas y unidades geográficas

Regiones de muestreo. La primera partición del espacio por el que pasa el flujo migratorio se realiza al determinar regiones de muestreo. Algunos de los criterios para establecerlas son los siguientes:

- *La infraestructura de las vías de comunicación.* La ruta seguida por los migrantes en sus desplazamientos no se aleja de la infraestructura existente, y ésta en ocasiones responde precisamente al flujo de migrantes. Por ello, las regiones de muestreo deben contener vías de comunicación.
- *Las ciudades o regiones de origen y destino de los migrantes.* Las rutas de los migrantes siguen una lógica que se establece en función del mercado laboral y de la existencia de redes sociales y familiares, tanto en las zonas de salida como en las de llegada. Por esa razón, la delimitación de regiones de muestreo deben contemplar estos aspectos.

Se establecieron tres regiones de muestreo: la Región Este, que incluye a Matamoros, Reynosa, Nuevo Laredo, Piedras Negras y Ciudad Acuña; la Región Centro, conformada por Ciudad Juárez, Agua Prieta, Nogales y Altar; y la Región Oeste, que abarca a Mexicali y Tijuana. En el mapa 2 se muestra la delimitación de dichas regiones.

Para efectos operativos, las tres regiones y once ciudades de muestreo se organizaron alrededor de siete coordinaciones regionales, en las cuales EL COLEF dispone de direcciones regionales u oficinas de enlace: Matamoros y Nuevo Laredo, en Tamaulipas; Piedras Negras, en Coahuila; Ciudad Juárez, en Chihuahua; Nogales, en Sonora; y Mexicali y Tijuana, en Baja California.

Para el levantamiento en aeropuertos se seleccionaron cuatro aeropuertos internacionales del país, considerados como ciudades los cuales cuentan con un considerable número de vuelos a Estados Unidos, a la vez que, son muy utilizados por los migrantes mexicanos:

- Aeropuerto Internacional Lic. Benito Juárez de la Ciudad de México.
- Aeropuerto Internacional Miguel Hidalgo de Guadalajara, Jalisco.
- Aeropuerto Internacional del Bajío, en León, Guanajuato.
- Aeropuerto Internacional Gral. Francisco J. Mújica de Morelia, Michoacán.

Las zonas de muestreo corresponden a los propios aeropuertos y en todos ellos se ubicó un punto único de muestreo:

- En el Aeropuerto Internacional de la Ciudad de México, el punto de muestreo se encuentra en la zona de llegada a los módulos del INM.
- En los Aeropuertos de Guadalajara, León y Morelia, el punto de muestreo se ubica en el área situada inmediatamente después de pasar los filtros de Migración.

Mapa 2.
Regiones y ciudades fronterizas de muestreo

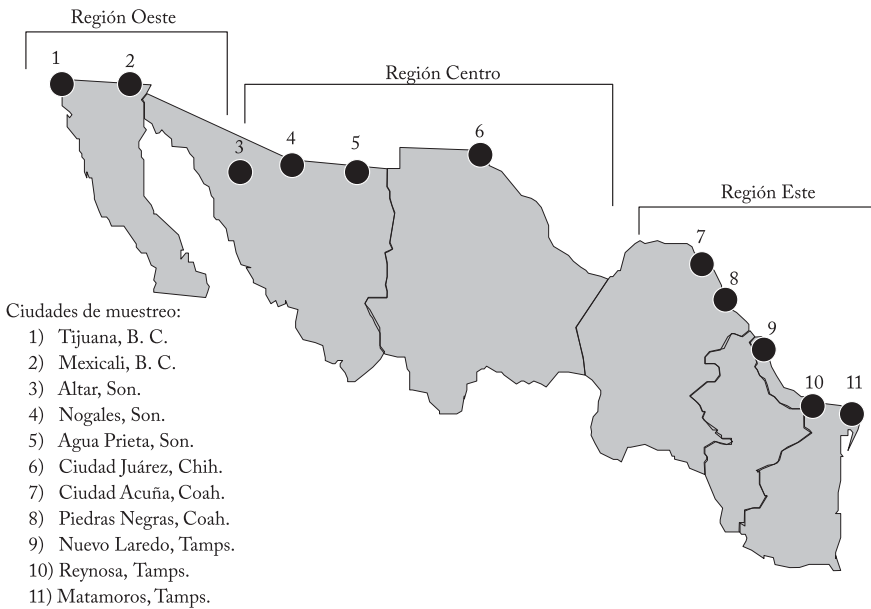

Ciudades de muestreo. Dentro de cada región de muestreo, se identifican las ciudades que la integran. A cada una de ellas se asignó un peso igual a 1, con la finalidad de garantizar su ingreso a la muestra. Lo anterior se debe a que se tiene la certeza que en todas las ciudades consideradas en la muestra hay un flujo continuo de personas. En el mapa 2 se enlistan y ubican geográficamente las once ciudades fronterizas de muestreo.

Zonas de muestreo. En cada una de estas ciudades se ubican las zonas de muestreo que están constituidas por la central de autobuses (en su defecto, las terminales de las dife-

rentes líneas), el aeropuerto, los puentes de cruce internacional, las garitas y los puntos mexicanos de inspección aduanal. A estas zonas se asignó como medida relativa de tamaño el porcentaje del flujo que capta de la ciudad correspondiente.

Es importante señalar que en algunos casos ha sido necesario establecer zonas de muestreo que se ubican fuera de los límites de una ciudad de muestreo específica (si bien en términos de muestreo estas zonas se consideran parte de la ciudad más cercana). Hasta antes del levantamiento xv esto ocurría con las ciudades de Agua Prieta, Altar y Ciudad Acuña, pero a partir de éste ya fueron consideradas ciudades de muestreo independientes.

Puntos de muestreo. Mediante trabajo etnográfico y enumeraciones específicas, en cada una de las zonas de muestreo se establecieron puntos por donde pasan sólo una vez por visita a la ciudad las personas que llegan a estas zonas, como son los accesos a las salas de espera o andenes para abordar o salir de los autobuses, o las salas para recoger equipaje en los aeropuertos. A estos puntos se les asignó, como medida relativa de tamaño, el porcentaje del flujo de la zona que pasa por ellos.

Etapas y unidades temporales

Las unidades temporales se asocian con los niveles de precisión y análisis de la encuesta. La EMIF NORTE considera como etapas temporales el trimestre, el día de la semana e intervalos de tiempo identificados como jornadas, con duración variable de 2 a 8 horas, dependiendo de la dinámica de la zona. En aeropuertos, por ejemplo, la jornada solamente dura el tiempo durante el cual los pasajeros de un avión están en el aeropuerto, mientras que en otras zonas y puntos de muestreo se definen intervalos de ocho horas, durante los cuales transitan personas de manera continua.

Trimestre de muestreo. Es la unidad de tiempo de organización del operativo para la aplicación de cuestionarios, y la referencia mínima de representación estadística para la interpretación temporal de los resultados de la encuesta. En el capítulo cinco (véase cuadro 1) se presentan las fechas de aplicación de los cuestionarios por levantamiento y trimestre de muestreo.

Día de muestreo. Es el horario de funcionamiento del punto de muestreo dentro del cual ocurren los desplazamientos. En algunos casos, como en las centrales de autobuses, el día de muestreo es un intervalo de 24 horas, mientras que en otros, como por ejemplo

los aeropuertos, corresponde a los intervalos de tiempo alrededor de las salidas y llegadas de los aviones.

Hora o jornada de muestreo. Dentro del día de muestreo se establecen como unidades inferiores los intervalos de tiempo durante los cuales suceden los desplazamientos. Como medida de tamaño de estas unidades se asigna el porcentaje del flujo del día que pasa durante el intervalo de tiempo.

3.3 Método de selección de la muestra

El método de selección es polietápico, de tal forma que las etapas están constituidas por las unidades geográficas y temporales ya mencionadas. La selección de las unidades comienza por las unidades geográficas hasta llegar al punto de muestreo, y prosigue con las unidades temporales hasta llegar a la hora o jornada de muestreo. Es a partir de ese binomio punto-hora que se seleccionan los desplazamientos.

Las etapas espaciales y sus probabilidades de selección son:

- *Región de muestreo*, con probabilidad uno, dado que todas las regiones entran en la muestra.
- *Ciudad de muestreo*, con probabilidad de selección uno, dado que todas las ciudades entran en la muestra.
- *Zonas de muestreo*, con probabilidad de selección proporcional al flujo de personas que pasa por esa zona de muestreo, con respecto a la ciudad seleccionada.
- *Puntos de muestreo*, con probabilidad de selección proporcional al flujo de personas que pasa por el punto, con respecto a la zona de la ciudad seleccionada.

Una vez que se ha seleccionado el punto de muestreo, se procede a elegir las unidades temporales de la siguiente forma:

- *Trimestre de muestreo*, con probabilidad uno.
- *Día de muestreo*, unidad que se selecciona de manera determinista para facilitar la operación de la encuesta. Los días se eligen de tal forma que un equipo fijo de encuestadores pueda atender a las cuatro encuestas que constituyen la EMIF NORTE; ello garantiza una calidad homogénea y la comparabilidad de los instrumentos. La selección se realiza de manera que en la ciudad de Tijuana todos los días se aplican cuestionarios de las cuatro encuestas o tipos de flujo. Este caso corresponde a una

selección de los días con probabilidad uno. En las restantes localidades se abarcan dos tipos de flujo por día y se turnan de forma que, por trimestre, para una de las cuatro encuestas en particular, o de manera equivalente para un tipo de flujo, se cubran el mismo número de días lunes, martes, miércoles y demás.

- *Horas o jornadas de muestreo*, con probabilidades de selección proporcional al flujo de personas que pasan durante el día en el punto de muestreo seleccionado. En estas unidades es necesario, para la construcción del marco muestral, realizar operativos de enumeración específicos que permitan calcular los pesos o probabilidades de selección de cada punto. Éstos se realizan en todas las ciudades, zonas, puntos y turnos considerados en la encuesta.

Una vez que se ha determinado el binomio punto-hora, se procede a seleccionar los desplazamientos generales y, a partir de ellos, a observar los desplazamientos migratorios. El migrante es identificado mediante la aplicación de una cédula filtro, la cual a través de una serie de preguntas permite distinguir a la población objetivo de la que no es de interés para la encuesta, como los turistas y los visitantes temporales de naturaleza no laboral, entre otros.

3.4 Método de ponderación de las unidades muestrales

Se calcula un ponderador para cada unidad muestral, es decir, para cada cuestionario. El proceso de cálculo, aunque en apariencia complejo, es conceptualmente sencillo y parte del principio de ponderación de cualquier muestreo polietápico que asocia un factor de expansión con cada etapa.

En este caso, se hace ligeramente más complejo en virtud de que las etapas se refieren a dos dimensiones: un conjunto de etapas geográficas y un conjunto de etapas temporales. Así, como se observa en el diagrama 2, el factor último de expansión o ponderador general es el resultado del producto de los factores de cada etapa y de cada dimensión.

Diagrama 2.
Ponderador General

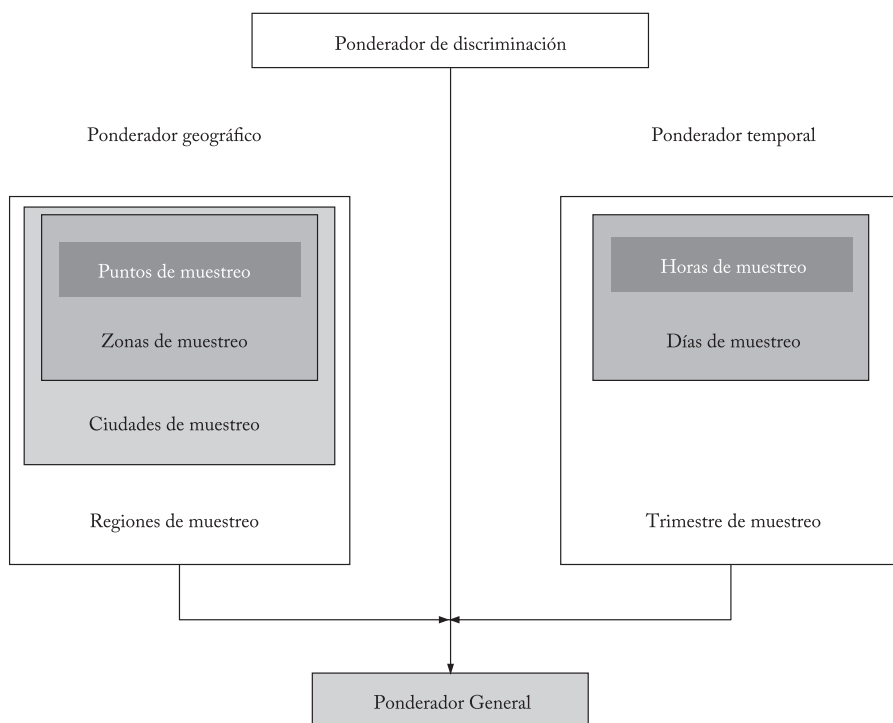

Ponderador de discriminación

Para un cuestionario en particular, n es el número total de personas que pasan por el punto de muestreo durante la aplicación de la cédula filtro y el cuestionario, y k es el número de renglones ocupados de la cédula. El ponderador de esta etapa viene dado por la expresión:

$$\left(\frac{k}{n}\right)^{-1}$$

Ponderación de las unidades geográficas

El cálculo de los ponderadores de las unidades geográficas se controla a partir de una hora de muestreo.

- *Puntos de muestreo.* Sea $A_Z = \{\text{puntos de muestreo de la zona } Z\} = \{a_1, a_2, \dots, a_k\}$ de tal forma que A_Z tiene definido un espacio de probabilidades de selección de dichos puntos (accesos de llegada en centrales de autobuses, aeropuertos, etc.), y representa el peso de cada punto en la zona, en términos del flujo que pasa por dicho punto. Ese peso se determina a partir de enumeraciones previas en el punto. Sea además a_i el punto de muestreo seleccionado, y en donde se denota pA_Z como la probabilidad de selección del punto a_i , el ponderador asociado con los puntos de muestreo es:

$$(pA_z)^{-1}$$

- *Zonas de muestreo.* Sea $B_C = \{\text{zonas de muestreo de la ciudad } C\} = \{b_1, b_2, \dots, b_k\}$ de tal forma que en B_C se tiene definido un espacio de probabilidad que corresponde a las probabilidades de selección de dichas zonas y representa el peso de la zona en la ciudad en términos del flujo que pasa por esa zona. El peso se determina a partir de enumeraciones previas en la zona referentes a la capacidad de absorción del flujo en la misma, en términos del número de autobuses, aviones o trenes que llegan, como de investigaciones locales que permiten la asignación de “pesos” a cada zona de la ciudad. Sea además b_i la zona seleccionada en la ciudad y qB_C la probabilidad de selección de la zona b_i , de tal forma que el ponderador asociado con las zonas de muestreo de la ciudad C es:

$$(qB_c)^{-1}$$

- *Ciudades de muestreo.* Sea $D_R = \{\text{ciudades de la región } R\} = \{d_1, d_2, \dots, d_k\}$. Las ciudades se seleccionan con certeza, por lo que su probabilidad es $D_R = 1$. Así, el ponderador asociado con las ciudades de muestreo de la región R se define por:

$$(rD_R)^{-1} = (1)^{-1} = 1$$

- *Regiones de muestreo.* Sea $R_I = \{\text{las regiones de muestreo } I\} = \{R_1, R_2, R_3\}$. Las regiones se seleccionan con certeza; en consecuencia, su probabilidad es igual a $sR_I = 1$ y su ponderador es:

$$(sR_I)^{-1} = (1)^{-1} = 1$$

Por tanto, de acuerdo con estas condiciones el ponderador geográfico está dado por la expresión:

$$(pA_z \times qB_c \times rD_R \times sR_I)^{-1}$$

que corresponde a un cuestionario aplicado en un punto de muestreo de A_z , en una zona de muestreo de B_c , en una ciudad de muestreo de D_R y en una región R_I .

Ponderación de las unidades temporales

Una vez estimado el ponderador geográfico, se procede a calcular el ponderador de las unidades temporales de selección para una jornada fija de muestreo.

- *Horas o jornadas de muestreo.* Sea $E_F = \{\text{horas o jornadas del día } F\} = \{e_1, e_2, \dots, e_k\}$. Esta división del horario de funcionamiento de una zona o punto de muestreo debe establecerse localmente. El principio general es el de considerar el horario dentro del cual existe un flujo de personas por la zona. En este conjunto de horas de muestreo se define una distribución de probabilidad que refleje la distribución del flujo a lo largo del horario del punto o zona. Usualmente, esta distribución es conocida por los administradores de centrales de autobuses, aeropuertos y demás. Sea $tE_F = \{\text{horas seleccionadas del día, } F\}$ = la probabilidad de selección del intervalo de tiempo seleccionado en el día. En estas condiciones, el ponderador de las horas de muestreo se define por:

$$(tE_F)^{-1}$$

- *Días de muestreo.* Se ilustra el procedimiento para un día de la semana determinado. Dicho cálculo es igual para los otros días. Sea $G_T = \{\text{lunes del trimestre } T\} = \{g_1, g_2, \dots, g_k\}$, de tal forma que en cada trimestre se tendrá el conjunto $uG_T = \{\text{lunes seleccionados del trimestre } T\}$. En estas condiciones, el factor de expansión de los lunes del trimestre T es el inverso de la expresión de cardinalidad uG_T , que corresponde al peso de los lunes en la muestra, es decir:

$$(uG_T)^{-1}$$

- *Trimestres de muestreo.* Sea $T_J = \{\text{los trimestres de muestreo } J\} = \{T_1, T_2, T_3, T_4\}$. Los trimestres se seleccionan con certeza; en consecuencia, su probabilidad es igual a uno y su ponderador es:

$$(vT_J)^{-1} = (1)^{-1} = 1$$

Por tanto, en estas condiciones, el ponderador asociado a las unidades temporales se define por:

$$(tE_F \times uG_T \times vT_J)^{-1}$$

que corresponde a un cuestionario aplicado en una jornada de muestreo de E_F en un día de muestreo de G_T y en un trimestre de muestreo T_J .

Ponderador general

Es el resultado de multiplicar el ponderador de discriminación por los ponderadores geográfico y temporal. Se define por:

$$\left(\left(\begin{bmatrix} k \\ n \end{bmatrix} \right) \times \overbrace{pA_z \times qB_c \times rD_R \times sR_I}^{\text{Ponderador geográfico}} \times \overbrace{tE_F \times uG_T \times vT_J}^{\text{Ponderador temporal}} \right)^{-1}$$

Ponderador de discriminación
Ponderador geográfico
Ponderador temporal

Cabe mencionar que en el caso de los aeropuertos, una vez conocida la población objetivo, se elabora el marco muestral con base en información proporcionada por las líneas aéreas y los aeropuertos seleccionados sobre la frecuencia de vuelos, orígenes, destinos y número de pasajeros en cada uno de ellos. La selección de la muestra se lleva a cabo mediante un procedimiento similar al descrito en la sección 3.3, al tiempo que el cálculo de los ponderadores de las unidades muestrales se realiza utilizando una metodología similar a la expuesta en la sección 3.4. Cabe señalar que la encuesta proporciona información sobre la población objetivo que es representativa para el periodo (trimestre) en que fue levantada.

4. Flujos migratorios y Poblaciones objetivo

4.1 Flujos migratorios

Los desplazamientos de población que son captados por la EMIF NORTE se dan en dos direcciones, de *sur a norte* y de *norte a sur*. El diagrama 3 muestra de manera esquemática la dinámica del cruce fronterizo o de llegada a la ciudad fronteriza. Los migrantes procedentes del sur arriban a la frontera para permanecer en ella o para utilizarla como punto de cruce hacia Estados Unidos (tanto migrantes documentados como indocumentados). En sentido contrario (norte-sur), los migrantes llegan a la zona fronteriza procedentes del país del norte de manera voluntaria o como resultado de una devolución de las autoridades migratorias estadounidenses, o bien salen de las ciudades fronterizas para dirigirse al interior del país.

Dicha movilidad da como resultado la medición de tres grandes flujos migratorios: el flujo de migrantes procedentes del sur, el cual, a su vez, se divide en *migrantes procedentes del sur con destino a la frontera norte* y *migrantes procedentes del sur con destino a Estados Unidos*; el flujo de migrantes procedentes del norte, que también se divide en dos grupos: *flujo de migrantes procedentes de la frontera norte* y *flujo de migrantes procedentes de Estados Unidos, que comprende a los migrantes que ingresan por vía terrestre y por vía aérea*; y, finalmente, el *flujo de migrantes devueltos por las autoridades migratorias de Estados Unidos*. Cabe señalar que la medición de los flujos migratorios captados por la EMIF NORTE no se limita a estudiar una sola dirección, ya que ello implicaría considerar que los migrantes cambian definitivamente su lugar de residencia y con ello el rompimiento de los vínculos familiares y sociales que los hacen regresar periódicamente a su lugar de origen.

Debido a que algunos movimientos migratorios son demasiado lentos o esporádicos o no tienen puntos específicos de paso-observación, algunos migrantes que participan en el fenómeno migratorio internacional quedan fuera del alcance de la metodología de la encuesta. Tal es el caso de los migrantes que se dirigen o regresan de Estados Unidos por vía aérea, utilizando aeropuertos localizados en ciudades que no se encuentran en la muestra. Lo es también de aquellos que se desplazan por vía marítima y de los migrantes procedentes del sur que cruzan a Estados Unidos en automóvil o por puntos de cruce

Diagrama 3.
Flujos Migratorios

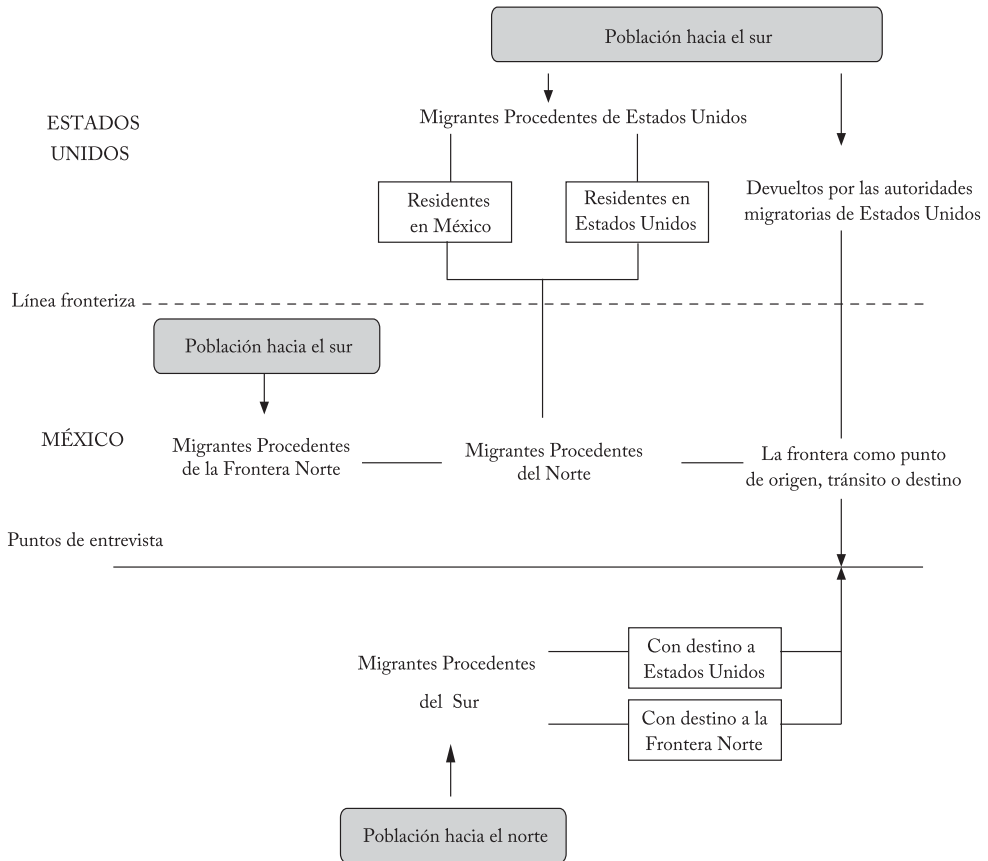

irregulares donde no se aplica la encuesta. Ésta tampoco capta información sobre los migrantes locales (personas que viven de un lado de la frontera y trabajan en el otro).

Para cada uno de los flujos de la EMIF NORTE se aplica la misma metodología, con ligeras variaciones operativas que derivan de la dinámica particular de cada tipo de flujo. Así, para el que procede de Estados Unidos se incorporan los puntos de inspección aduanal mexicanos como posibles zonas de muestreo, mientras que para los Procedentes del Sur estos puntos no existen.

4.2 Poblaciones objetivo

Para cada uno de los tres flujos migratorios captados en la EMIF NORTE, se definen las poblaciones objetivo que la encuesta busca estimar y caracterizar.

4.2.1 Migrantes Procedentes del Sur

Personas de 15 años o más, nacidas y residentes en México, que no viven en la ciudad de la entrevista, cuyo desplazamiento a la Frontera Norte o a Estados Unidos resulta de motivos laborales, cambio de residencia, u otra razón, sin fecha comprometida de regreso a su lugar de residencia habitual.

A su vez, esta población se clasifica de acuerdo con su destino final en:

- **Migrantes Procedentes del Sur con destino a la Frontera Norte.** Son aquellos migrantes procedentes del sur que tienen como destino final alguna ciudad de los estados de la Frontera Norte de México.
- **Migrantes Procedentes del Sur con destino a Estados Unidos.** Son aquellos migrantes procedentes del sur que tienen como destino final alguna ciudad de Estados Unidos.

4.2.2 Migrantes Procedentes del Norte

Personas de 15 años o más, nacidas en México, y residentes en México o Estados Unidos, que no viven en la ciudad de la entrevista, que proceden de la Frontera Norte o de Estados Unidos, cuyo desplazamiento resultó de motivos laborales, cambio de residencia, u otra razón, siempre y cuando su estancia haya sido superior a un mes.

Dado que una persona pudo haber permanecido tanto en Estados Unidos como en una localidad fronteriza de México, su ubicación en uno u otro flujo se realiza de acuerdo con el mayor tiempo de permanencia. En el caso de haber permanecido más tiempo en alguna ciudad de Estados Unidos, se clasifica como un desplazamiento originado en dicho país; en caso contrario, se identifica como un desplazamiento con procedencia de la Frontera Norte.

- **Migrantes Procedentes de la Frontera Norte.** Son aquellos migrantes procedentes del Norte, residentes en México, que viajan al interior del país y que, aun habiendo cruzado a Estados Unidos, estuvieron la mayor parte de su estancia en una ciudad de la Frontera Norte de México.¹⁷
- **Migrantes Procedentes de Estados Unidos.** Son aquellos migrantes procedentes del Norte que viajan al interior del país por vía terrestre o aérea. Ambos grupos están integrados por personas con 15 años o más de edad, nacidas en México y que residen en cualquiera de los dos países. En el caso de los procedentes de Estados Unidos vía terrestre, se les considera parte de este flujo cuando, aun habiendo estado en una ciudad de la Frontera Norte de México, estuvieron la mayor parte de su estancia en una ciudad estadounidense.¹⁸ En el caso de los residentes en México, se considera solamente a quienes trabajaron en Estados Unidos o bien a quienes buscaron trabajo o permanecieron en dicho país por otra razón durante un periodo superior a 30 días.

Es importante hacer algunas aclaraciones sobre la población objetivo de los migrantes procedentes de Estados Unidos.

- Incluye a personas nacidas en México que residen en la actualidad en Estados Unidos (llamados generalmente migrantes permanentes). Es decir, se trata de población que pertenece al *stock* de emigrantes mexicanos y que se desplaza a México de manera temporal. Su distinción se realiza a través de algunas variables del cuestionario.
- Si bien la información sobre los mexicanos radicados de manera permanente en Estados Unidos es de utilidad para el conocimiento del fenómeno migratorio, el grupo captado por la EMIF NORTE no resulta representativo de esa población.

En los tabulados de esta publicación se hace un análisis especial de los *Migrantes Procedentes del Norte residentes en México* para que sean comparables con los *Migrantes Procedentes del Sur*. Los resultados se obtienen a partir de la agrupación de información de los:

- **Migrantes Procedentes de la Frontera Norte residentes en México.** Son todos los Migrantes Procedentes de la Frontera Norte debido a que todos ellos residen en México; y

¹⁷ En los tabulados, la población fue analizada utilizando como variable de corte el tiempo de estancia en la ciudad fronteriza (menos de siete días y siete días o más).

¹⁸ En los tabulados la población fue analizada utilizando como variable de corte el lugar de residencia (México o Estados Unidos).

Diagrama 4.

Poblaciones objetivo incluidas en tabulados para los Migrantes Procedentes del Norte

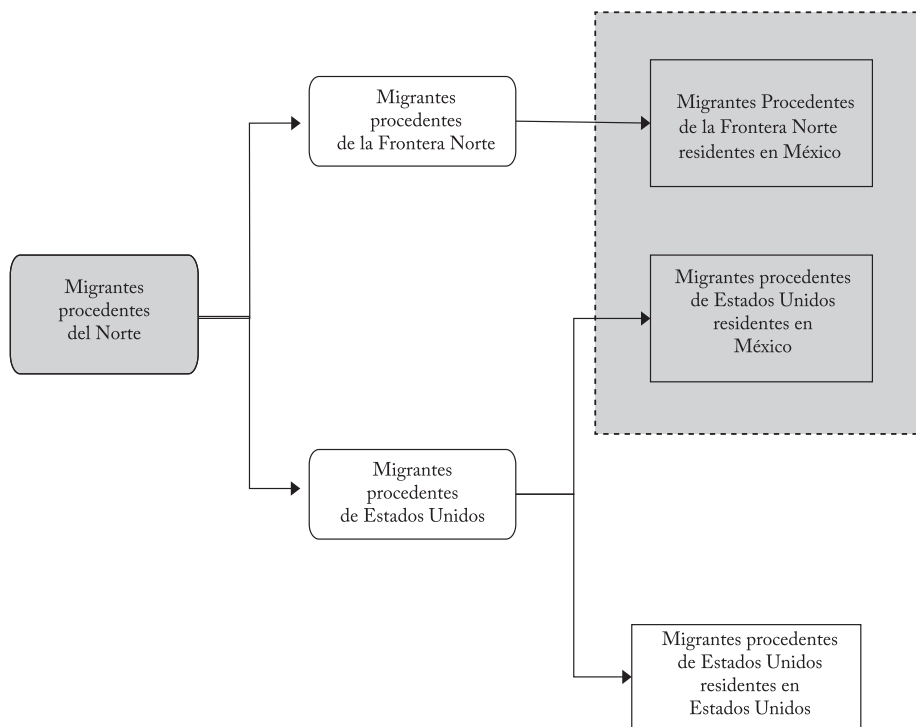

▤ Migrantes Procedentes del Norte residentes en México

- **Migrantes Procedentes de Estados Unidos residentes en México que retornaron vía terrestre.** Son aquellos Migrantes Procedentes de Estados Unidos que declararon residir en México (véase diagrama 4) y que retornaron vía terrestre.

4.2.3 Migrantes Devueltos por las autoridades migratorias de Estados Unidos

Personas de 15 años o más, nacidas en México y residentes en México o Estados Unidos devueltas por las autoridades migratorias de Estados Unidos a las autoridades migratorias de México.

Este flujo se integra por las personas entregadas a las autoridades migratorias mexicanas en alguno de los puntos establecidos a lo largo de la línea fronteriza. La devolución ocurre cuando el migrante indocumentado detenido es repatriado después de haber firmado un documento en el que renuncia a su derecho de audiencia. Con ello, el migrante no crea antecedentes judiciales, y no es objeto de sanciones, en el caso de intentar un nuevo cruce no autorizado y ser aprehendido.¹⁹

Es importante hacer algunas aclaraciones sobre la población objetivo de Devueltos por las autoridades migratorias de Estados Unidos.

- Se subestima a los menores de 18 años, ya que éstos son frecuentemente entregados en los consulados de México en Estados Unidos, los cuales se encargan de su repatriación.
- Incorpora residentes de las ciudades fronterizas, al medir parcialmente (puesto que sólo considera a los devueltos) el fenómeno de la migración local.
- Incluye a personas cuyo desplazamiento al otro lado de la frontera no resulta de razones laborales (compradores, personas que visitan a familiares o amigos, y otros), generalmente residentes en las ciudades fronterizas. Aunque numéricamente no son importantes, el cuestionario contiene reactivos que permiten diferenciarlos.
- Dado que la encuesta capta desplazamientos y no personas, existe una elevada probabilidad de enumeración múltiple, ya que los migrantes realizan varios intentos de ingreso a Estados Unidos, hasta que logran internarse, o bien, desisten. El cuestionario incluye reactivos que permiten estimar la multiplicidad de la enumeración.

Con la intención de clarificar a los usuarios cuáles son las poblaciones objetivo que busca captar cada uno de los flujos de la EMIF NORTE, los diagramas 5 y 6 ilustran, a partir de distinciones extraídas de la cédula filtro, qué tipo de población corresponde a cada uno de ellos. Más adelante, en la sección 6, los principales resultados de cada flujo son precedidos por diagramas que especifican cuál es la población que abarca el mismo.

¹⁹ No se usa el término “Deportados”, toda vez que la deportación implica que el migrante haya sido objeto de un juicio y que éste derive en una resolución que obligue al migrante a salir de Estados Unidos.

Diagrama 5.
Cédula Filtro 15° y 16° levantamientos



Diagrama 6.
Cédula Filtro Aeropuertos



4.3 Cambios en poblaciones objetivo

El constante monitoreo de los flujos migratorios en las localidades ubicadas a lo largo de la frontera norte de México, así como en los principales aeropuertos del país que son utilizados por los migrantes durante su desplazamiento hacia y desde Estados Unidos, ha permitido identificar cambios importantes en la magnitud, modalidades y características del fenómeno migratorio en los últimos años. Tomando en cuenta lo anterior y los resultados de estudios exploratorios, se han realizado algunos ajustes metodológicos y cambios operativos en el levantamiento de la encuesta. Respecto a las modificaciones en las poblaciones objetivo, una de las más importantes fue el cambio en la edad de aplicación de la encuesta. En el diseño original de la EMIF NORTE, el límite inferior de edad para aplicar la entrevista era de 12 años;²⁰ sin embargo, dado que este grupo es relativamente pequeño, a partir de 2010 la encuesta se aplica a la población de 15 años o más. Otro cambio importante en las poblaciones objetivo de la encuesta fue la exclusión de aquellos migrantes procedentes del sur que se desplazan hacia la frontera norte o Estados Unidos por motivos no laborales (por ejemplo: por motivos de estudio, vacaciones, paseo o visita a familiares, etc.), o que tenían una fecha comprometida de regreso a su lugar de procedencia. Asimismo, en el caso de los migrantes procedentes de la frontera norte y Estados Unidos se excluyeron a quienes se mueven por motivos no laborales, y cuya permanencia en alguna ciudad fronteriza o estadounidense fue menor a un mes. Con estos cambios se buscó focalizar de mejor forma a la población objetivo de la encuesta; es decir, identificar a los migrantes mexicanos que se desplazan hacia o desde la frontera norte o Estados Unidos por motivos laborales. Cabe señalar que en el levantamiento en aeropuertos realizado durante septiembre–octubre de 2007, se incorporaron los migrantes de origen mexicano o mexicoamericano a la población objetivo del flujo Procedentes de Estados Unidos por esta vía; sin embargo, este mismo grupo fue eliminado a partir de la fase julio–diciembre 2008, dejando solamente a los nacidos en México en la población objetivo.

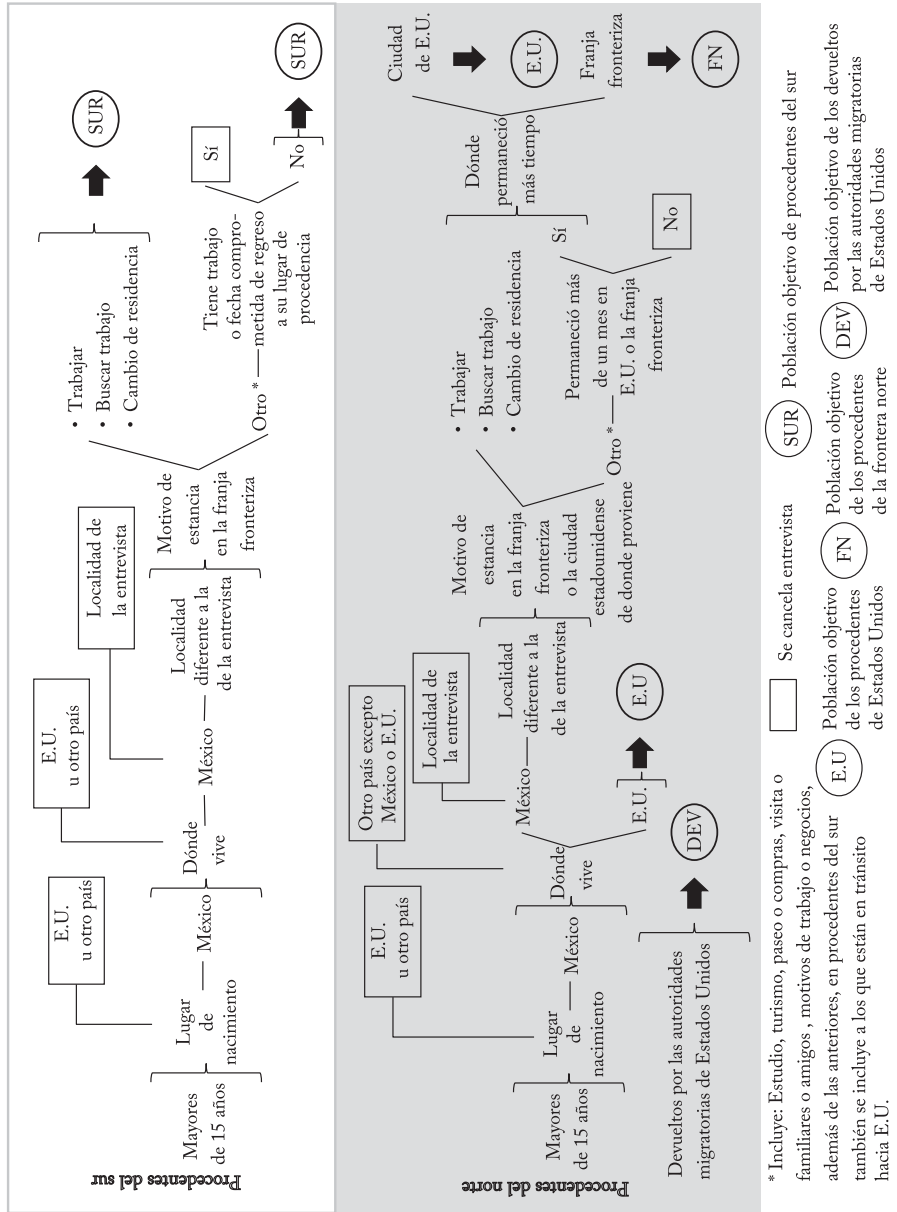
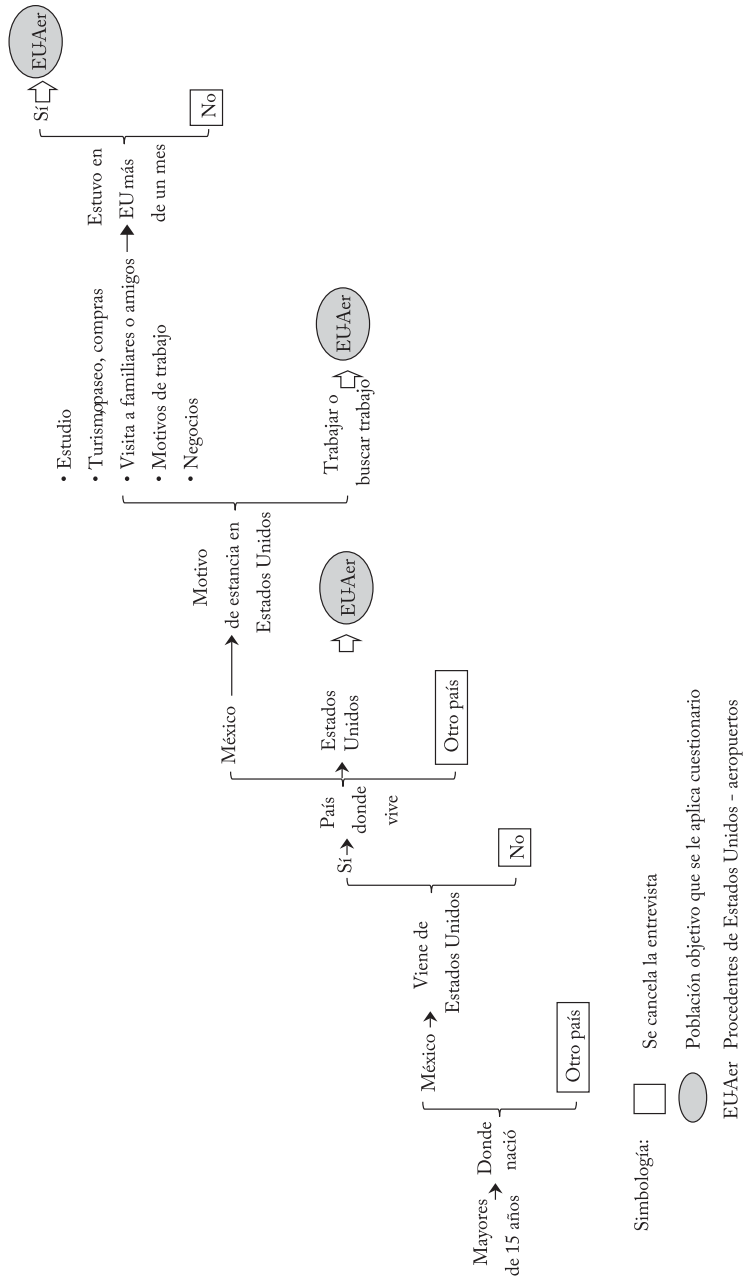
²⁰ Véase CONAPO, STPS, INM, SRE, Encuesta sobre Migración en la Frontera Norte de México, 2009.

5. Operativo de campo

El operativo de campo de la EMIF NORTE consta de tres etapas: selección de las unidades geográficas y temporales de levantamiento, aplicación de cuestionarios, y proceso de codificación y crítica de la información.

5.1. Unidades geográficas de levantamiento

De los más de 3 000 kilómetros de frontera que separa a ambos países, el cruce hacia o desde Estados Unidos se realiza principalmente a través de 23 localidades, ocho de las cuales concentran el 94 por ciento de los flujos que transitan en las dos direcciones. Los migrantes llegan a estos lugares necesariamente por zonas vinculadas a la infraestructura de transportes foráneos de la ciudad, tales como las centrales de autobuses o los aeropuertos. Dentro de las mismas, los migrantes pasan por accesos o puertas específicas. Para determinar la selección de las ciudades, zonas y puntos de muestreo, se analizan los datos recabados para la actualización del marco muestral y por la propia encuesta en trimestres anteriores, incluyendo resultados de pruebas piloto en nuevas localidades o zonas por donde se está desplazando parte de un flujo migratorio. Esta información, a su vez, se complementa con la obtenida a través de consultas a diferentes instituciones mexicanas y estadounidenses, que proporcionan información útil para los propósitos de la encuesta. De esta manera se valoran los cambios en las rutas y dinámica de los flujos migratorios y se toman decisiones respecto a los ajustes del marco muestral; es decir, sobre la continuidad, eliminación o adición de un punto de levantamiento.

Como se señaló en el apartado 3.2, la EMIF NORTE se levanta en once ciudades localizadas en cinco de las seis entidades fronterizas del norte del país y en cuatro aeropuertos. Estas ciudades son: Tijuana y Mexicali, en Baja California; Altar, Nogales y Agua Prieta, en Sonora; Ciudad Juárez, en Chihuahua; Ciudad Acuña y Piedras Negras en Coahuila; y Nuevo Laredo, Reynosa y Matamoros en Tamaulipas. En cada ciudad de muestreo existen zonas y puntos de muestreo donde es posible lograr una adecuada captación de los distintos flujos migratorios que se mueven de *sur a norte* y *norte a sur* (por ejemplo: centrales de autobuses, aeropuertos, puentes y garitas internacionales, estaciones de ferrocarril, etc.). Actualmente, existen 82 zonas de muestreo, en las cuales se concentra al

menos uno de los flujos captados en la encuesta. Es importante mencionar que en algunas zonas se ubica más de un punto de muestreo, dependiendo de los desplazamientos migratorios. El total de puntos de trabajo se distribuye por flujo migratorio de la siguiente forma: 38 puntos de muestreo para el flujo sur-norte; 42 para el flujo norte-sur (36 en las localidades fronterizas y 6 en los aeropuertos del país); y 12 para el flujo de devueltos.

Cambios en las unidades geográficas de levantamiento

A lo largo de los dieciséis levantamientos de la EMIF NORTE, diversas localidades fronterizas han entrado y/o salido del grupo de ciudades de muestreo y, dentro de ellas, se han modificado las zonas y puntos específicos en que se lleva a cabo el levantamiento de la encuesta. El diagrama 7 presenta las localidades y los aeropuertos, que han sido parte del marco muestral de la EMIF NORTE en alguno de sus levantamientos llevados a cabo hasta 2011, así como las fases en que han estado dentro o fuera de la selección de muestra. Se incluyen localidades que para efectos de la metodología de la encuesta son consideradas ciudades de muestreo o zonas de muestreo. De igual forma, se incluye sólo a aquellas que estuvieron presentes en la selección de muestra en al menos dos trimestres del levantamiento. Cabe señalar que para la actualización del marco muestral de la EMIF NORTE se incorporan otras localidades con el fin de explorar si son relevantes dentro del flujo y determinar si conviene incluirlas en el estudio. Este tipo de casos no se incluyen en el diagrama.

Matamoros, Reynosa, Nuevo Laredo, Piedras Negras, Ciudad Juárez, Nogales, Mexicali y Tijuana han estado desde el principio dentro de la encuesta como ciudades de muestreo. Ciudad Acuña, Agua Prieta y Altar se incorporaron en el octavo levantamiento como zonas de muestreo –la primera, de la ciudad de Agua Prieta y, las otras dos, de la ciudad de Nogales–, pero por su importancia dentro del fenómeno migratorio pasaron a ser ciudades de muestreo a partir del xv levantamiento. Puerto Palomas, que fungía como zona de muestreo de Ciudad Juárez, salió del marco muestral a partir del levantamiento XIII debido a que las autoridades migratorias de Estados Unidos dejaron de devolver connacionales por esa garita. Sonoyta, por su parte, ha entrado y salido del marco muestral en función de incrementos y disminuciones de los flujos de migrantes procedentes del sur y procedentes del norte. Conviene aclarar que en el primer levantamiento, correspondiente al año de 1993, se incluyeron varias localidades que no aparecieron en las siguientes fases de la encuesta. En el caso de aeropuertos, de julio de 2009 a octubre de 2010, se incorporó el aeropuerto de Monterrey al marco muestral; sin embargo, debido al bajo nivel del flujo migratorio, se excluyó a partir del segundo trimestre correspondiente al tercer levantamiento anual en aeropuertos.

Diagrama 7.

Registro de alta y baja de localidades en la selección de muestra, por levantamiento de la encuesta

Ciudades de muestreo	Levantamiento																	
	I	II	III	IV	V	VI	VII	VIII	IX	X	XI	XII	XIII	XIV	XV	XVI	XVII	
Matamoros																		
Reynosa																		
Nuevo Laredo																		
Piedras Negras																		
Ciudad Acuña																		
Juárez																		
Puerto Palomas																		
Nogales																		
Agua Prieta																		
Altar																		
Sonoyta/San Emeterio																		
Sonoyta																		
Mexicali																		
Tijuana																		
Aeropuerto de México																		
Aeropuerto de Morelia																		
Aeropuerto de Monterrey																		
Aeropuerto de Guadalajara																		
Aeropuerto del Bajío																		

Se incluyó en la muestra
 Se excluyó de la muestra
 Aún no se consideraba en la muestra

5.2 Unidades temporales de levantamiento

La EMIF NORTE se aplica de manera continua y tiene una representatividad a nivel trimestral puesto que esta unidad temporal entra en la selección de la muestra con probabilidad uno. Dentro de cada trimestre se distribuyen los días y jornadas de muestreo (véase apartado 3.2). En el diseño de la muestra se tiene cuidado de seleccionar todos los días de la semana. En el cuadro 1 se presentan las fechas de aplicación de los cuestionarios por levantamiento y trimestre de muestreo, así como la forma en que se han agrupado los trimestres para formar años calendario. Cabe mencionar que el levantamiento en aeropuertos fue un ejercicio que las instituciones patrocinadoras de la EMIF NORTE acordaron aplicar desde 2005 con la finalidad de responder y confirmar la hipótesis de que uno de los cambios más significativos en las magnitudes, modalidades y características de los flujos migratorios México-Estados Unidos es el incremento de los migrantes que se desplazan hacia las ciudades fronterizas o Estados Unidos vía aérea. Asimismo se comprobó que el número de migrantes que retorna a México por este medio, independientemente de que su estancia en Estados Unidos haya sido documentada o indocumentada, se ha incrementado.

De esta forma, la aplicación de la encuesta en aeropuertos ha permitido acompañar las transformaciones en el número de mexicanos que lograron cruzar a los Estados Unidos, así como el análisis de sus características y el conocimiento de los lugares utilizados como puntos de tránsito, todos estos elementos constituyen aspectos fundamentales para el entendimiento de la dinámica migratoria México-Estados Unidos, así como para la definición de estrategias y políticas en la materia. Sin duda, la información que se deriva de la aplicación de cuestionarios en aeropuertos complementa la arrojada por la encuesta en las localidades fronterizas. De este modo, el valioso cúmulo de información proporcionado por la EMIF NORTE sobre los flujos terrestres de migrantes que se dirigen y proceden de Estados Unidos se ve complementado con información referente a los desplazamientos que provienen de dicho país por vía aérea.

Es importante señalar que en las primeras nueve publicaciones la información era presentada según la fase de levantamiento de la encuesta. De este modo, se incluía la información recabada en un periodo anual, conformado por el segundo semestre de un año y el primer semestre del año siguiente. Sin embargo, para facilitar el manejo y el análisis diacrónico de la información recolectada y, al propio tiempo, ampliar el número de usuarios de la encuesta, a partir de la publicación de 2004 los resultados se presentan en años calendario. Esto es posible debido a que la representatividad de la encuesta a nivel trimestral permite el reagrupamiento de los trimestres y la construcción de la información en años calendario.

Cuadro 1.

Levantamientos de la Encuesta sobre Migración en la Frontera Norte de México por trimestre de muestreo y año calendario

Levantamiento y trimestre	Periodo		Año calendario
1er. Levantamiento			
Trimestre I:	28 de marzo de 1993	al 27 de junio de 1993	
Trimestre II:	28 de junio de 1993	al 27 de septiembre de 1993	
Trimestre III:	28 de septiembre de 1993	al 27 de diciembre de 1993	
Trimestre IV:	28 de diciembre de 1993	al 27 de marzo de 1994	
2o. Levantamiento			
Trimestre I:	14 de diciembre de 1994	al 13 de marzo de 1995	} 1995
Trimestre II:	14 de marzo de 1995	al 13 de junio de 1995	
Trimestre III:	14 de junio de 1995	al 13 de septiembre de 1995	
Trimestre IV:	14 de septiembre de 1995	al 13 de diciembre de 1995	
3er. Levantamiento			
Trimestre I:	11 de julio de 1996	al 10 de octubre de 1996	
Trimestre II:	11 de octubre de 1996	al 10 de enero de 1997	
Trimestre III:	11 de enero de 1997	al 10 de abril de 1997	
Trimestre IV:	11 de abril de 1997	al 10 de julio de 1997	
4o. Levantamiento			
Trimestre I:	11 de julio de 1998	al 10 de octubre de 1998	} 1999
Trimestre II:	11 de octubre de 1998	al 10 de enero de 1999	
Trimestre III:	11 de enero de 1999	al 10 de abril de 1999	
Trimestre IV:	11 de abril de 1999	al 10 de julio de 1999	
5o. Levantamiento			
Trimestre I:	11 de julio de 1999	al 10 de octubre de 1999	} 1999
Trimestre II:	11 de octubre de 1999	al 10 de enero de 2000	
Trimestre III:	11 de enero de 2000	al 10 de abril de 2000	
6o. Levantamiento			
Trimestre I:	11 de abril de 2000	al 10 de julio de 2000	} 2000
Trimestre II:	11 de julio de 2000	al 10 de octubre de 2000	
Trimestre III:	11 de octubre de 2000	al 10 de enero de 2001	
Trimestre IV:	11 de enero de 2001	al 10 de abril de 2001	
7o. Levantamiento			
Trimestre I:	11 de abril de 2001	al 10 de julio de 2001	} 2001
Trimestre II:	11 de julio de 2001	al 10 de octubre de 2001	
Trimestre III:	11 de octubre de 2001	al 10 de enero de 2002	

Continúa...

Cuadro 1.
Levantamientos de la Encuesta sobre Migración en la Frontera Norte de México
por trimestre de muestreo y año calendario

Levantamiento y trimestre	Periodo		Año calendario
8o. Levantamiento	Trimestre IV:	11 de enero de 2002 al 10 de abril de 2002	2002
	Trimestre I:	11 de abril de 2002 al 10 de julio de 2002	
	Trimestre II:	11 de julio de 2002 al 10 de octubre de 2002	
	Trimestre III:	11 de octubre de 2002 al 10 de enero de 2003	
9o. Levantamiento	Trimestre IV:	11 de enero de 2003 al 10 de abril de 2003	2003
	Trimestre V:	11 de abril de 2003 al 10 de julio de 2003	
	Trimestre I: ¹	11 de julio de 2003 al 30 de septiembre de 2003	
	Trimestre II:	1 de octubre de 2003 al 31 de diciembre de 2003	
10o. Levantamiento	Trimestre III:	1 de enero de 2004 al 31 de marzo de 2004	2004
	Trimestre IV:	1 de abril de 2004 al 30 de junio de 2004	
	Trimestre I:	1 de julio de 2004 al 30 de septiembre de 2004	
	Trimestre II:	1 de octubre de 2004 al 31 de diciembre de 2004	
11o. Levantamiento	Trimestre III:	1 de enero de 2005 al 31 de marzo de 2005	2005
	Trimestre IV:	1 de abril de 2005 al 30 de junio de 2005	
	Trimestre I:	1 de julio de 2005 al 30 de septiembre de 2005	
	Trimestre II:	1 de octubre de 2005 al 31 de diciembre de 2005	
12o. Levantamiento	Trimestre III:	1 de enero de 2006 al 31 de marzo de 2006	2006
	Trimestre IV:	1 de abril de 2006 al 30 de junio de 2006	
	Trimestre I:	1 de julio de 2006 al 30 de septiembre de 2006	
	Trimestre II:	1 de octubre de 2006 al 31 de diciembre de 2006	
13o. Levantamiento	Trimestre III:	1 de enero de 2007 al 31 de marzo de 2007	2007
	Trimestre IV:	1 de abril de 2007 al 30 de junio de 2007	
	Trimestre I:	1 de julio de 2007 al 30 de septiembre de 2007	
	Trimestre II:	1 de octubre de 2007 al 31 de diciembre de 2007	
14o. Levantamiento	Trimestre III:	1 de enero de 2008 al 31 de marzo de 2008	2008
	Trimestre IV:	1 de abril de 2008 al 30 de junio de 2008	
	Trimestre I:	1 de julio de 2008 al 30 de septiembre de 2008	
	Trimestre II:	1 de octubre de 2008 al 31 de diciembre de 2008	

Continúa...

Cuadro 1.**Levantamientos de la Encuesta sobre Migración en la Frontera Norte de México por trimestre de muestreo y año calendario**

Levantamiento y trimestre	Periodo		Año calendario
15o. Levantamiento	Trimestre III:	1 de enero de 2009 al 31 de marzo de 2009	2009
	Trimestre IV:	1 de abril de 2009 al 30 de junio de 2009	
	Trimestre I:	1 de julio de 2009 al 30 de septiembre de 2009	
	Trimestre II:	1 de octubre de 2009 al 31 de diciembre de 2009	
16o. Levantamiento	Trimestre III:	1 de enero de 2010 al 31 de marzo de 2010	2010
	Trimestre IV:	1 de abril de 2010 al 30 de junio de 2010	
	Trimestre V:	1 de julio de 2010 al 30 de septiembre de 2010	
	Trimestre I:	1 de octubre de 2010 al 31 de diciembre de 2010	
	Trimestre II:	1 de enero de 2011 al 31 de marzo de 2011	
17o. Levantamiento	Trimestre III:	1 de abril de 2011 al 30 de junio de 2011	2011
	Trimestre IV:	1 de julio de 2011 al 30 de septiembre de 2011	
	Trimestre I:	1 de octubre de 2011 al 31 de diciembre de 2011	
	Trimestre II:	1 de enero de 2012 al 31 de marzo de 2012	
	Trimestre III:	1 de abril de 2012 al 30 de junio de 2012	2012
	Trimestre IV:	1 de julio de 2012 al 30 de septiembre de 2012	

Nota: ¹ Se anticipó la conclusión del primer trimestre del Noveno Levantamiento para sincronizar el levantamiento de la EMIF NORTE con los trimestres calendario.

Durante el periodo 2005-2007 la encuesta en los aeropuertos se llevó a cabo mediante levantamientos con duración de un mes cada uno, adecuando las bases conceptuales y metodológicas empleadas en la EMIF NORTE para que la información fuese representativa en dichos periodos. En los años 2005 y 2006 se realizó un sólo levantamiento mensual y en 2007 se realizaron dos. En el año 2008 se llevaron a cabo dos levantamientos: el primero con duración de un mes (abril) y el segundo con duración de un semestre (julio a diciembre). A partir de enero de 2009 se inició el levantamiento continuo de la información utilizando la misma metodología que para los flujos terrestres de la EMIF NORTE; es decir, tomando como etapas temporales el trimestre, el día de la semana e intervalos de tiempo identificados como jornadas, esto con objeto de levantar la información en fases

anuales y generar series anualizadas de información (véase cuadro 2). Por esta razón, en esta publicación, se presentan los principales resultados del levantamiento 2011 y, con la intención de construir una serie histórica, se incluyen algunos tabulados para los años calendario 2009, 2010 y 2011.

Cuadro 2.
Periodos de levantamiento en Aeropuertos, según año calendario

Año	Fechas de levantamientos		
2005	25 de Abril de 2005	al	24 de Mayo de 2005
2006	20 de Septiembre de 2006	al	19 de Octubre de 2006
2007	27 de Febrero de 2007	al	28 de Marzo de 2007; y
	20 de Septiembre de 2007	al	19 de Octubre de 2007
2008	1 de Abril de 2008	al	30 de Abril de 2008; y
	1 de Julio de 2008	al	31 de Diciembre de 2008
2009	1 de Enero de 2009	al	31 de Diciembre de 2009
2010	1 de Enero de 2010	al	31 de Diciembre de 2010
2011	1 de Enero de 2011	al	31 de Diciembre de 2011

5.3 Instrumentos de captación

En correspondencia con cada una de las poblaciones objetivo, la EMIF NORTE conjunta, en lo que se refiere a sus flujos terrestres, cuatro cuestionarios que se desprenden de un mismo marco teórico conceptual, y a través de los cuales se capta la información que permite cuantificar y caracterizar los flujos migratorios de acuerdo con su procedencia: sur, frontera norte de México, Estados Unidos, y devueltos por las autoridades migratorias estadounidenses. Con excepción de éste último flujo, cada cuestionario cuenta con una cédula filtro que, como se describe en el apartado 5.4, sirve para identificar si el entrevistado forma parte de la población objetivo de la encuesta y se le debe aplicar el cuestionario.

Al igual que en los cuestionarios de los flujos terrestres, la cédula filtro y cuestionarios del flujo en aeropuertos han sufrido algunas modificaciones en su contenido como resultado del análisis de los datos que se construyen a partir de la encuesta, así como por cambios observados en la dinámica del flujo.

Cambios en instrumentos de captación

El trabajo operativo y la evaluación continua de los resultados obtenidos en el transcurso de los distintos levantamientos obligan a una revisión constante y detallada de los cuestionarios y, en consecuencia, a realizar algunas modificaciones con la finalidad de mejorar y ampliar la información captada. En términos generales, los cambios realizados a las cédulas filtro y a los cuestionarios han respondido a los siguientes propósitos:

- **Identificar correctamente a las poblaciones objetivo de los flujos.** Para ello se han realizado modificaciones a las cédulas filtro; en algunas ocasiones solamente para afinar los criterios de selección de los migrantes en ese flujo, y, en otras, para ajustar los reactivos a una nueva selección de población objetivo.
- **Captar información relevante sobre aspectos de la migración que no habían sido considerados previamente.** El seguimiento continuo y sistemático de la dinámica migratoria a través de la revisión de los resultados de la encuesta y de los hallazgos resultantes del trabajo de campo evidencia, en ocasiones, la necesidad de abordar algunos aspectos nuevos o profundizar en ciertas temáticas del fenómeno.
- **Mejorar la calidad de la información captada,** mediante el replanteamiento de algunos reactivos, ligeras modificaciones al orden y estructura del cuestionario o la incorporación de nuevas opciones de respuestas, que resultan pertinentes a la luz del estudio permanente de los flujos migratorios que atañen a la encuesta.
- **Eliminar información** que, a raíz del seguimiento de los levantamientos de la encuesta, ha mostrado no ser relevante para los objetivos de la EMIF NORTE.

Los cambios más significativos en los cuestionarios de los flujos terrestres, efectuados en el marco de un continuo proceso de ajuste, se describen a continuación:

- En la tercera fase, los cambios consistieron en incluir nuevas preguntas con el fin de medir conceptos no considerados en las fases anteriores o profundizar en temas como: alfabetización, lugar donde aprendió el oficio o profesión, lugar fijo al que llegan los migrantes del sur y si tienen trabajo asegurado en Estados Unidos, existencia de familiares o amigos en las ciudades fronterizas y ayuda proporcionada a los migrantes procedentes del Norte, tipo de documentos para trabajar o cruzar al país del norte, y trámites realizados para obtener estos documentos.
- También se modificaron algunas preguntas con el objeto de lograr una mayor precisión en la información solicitada, se agregaron nuevas opciones de respuestas para obtener datos más detallados (como en las preguntas “lugar donde piensa pasar la

noche” y “tipo de ayuda recibida por los amigos o familiares” en Estados Unidos), o simplemente se adecuaron a los cambios de nomenclatura monetaria, eliminando el término “nuevos pesos” a las preguntas que captan información sobre ingresos.

- En la cuarta fase se hicieron modificaciones en algunas preguntas y se incorporaron nuevos conceptos para medir aspectos no considerados en las fases anteriores (por ejemplo, si habla lengua indígena, tipo de documento para trabajar en Estados Unidos). En la cédula filtro también se aplicaron ajustes con el propósito de fortalecer los criterios de selección de los migrantes que forman parte de las poblaciones objetivo. En términos generales, estas adecuaciones no afectan el análisis comparativo de la información recabada con los datos generados en levantamientos anteriores.
- En la octava fase se incorporaron preguntas sobre la primera ciudad fronteriza adonde llegaron los migrantes y la ciudad mexicana desde la que se dio el cruce a Estados Unidos, con la finalidad de ampliar la información sobre los movimientos en la zona fronteriza.
- En la novena fase se buscó captar con mayor especificidad los lugares de destino en Estados Unidos, a través de la ampliación del catálogo de ciudades y de la incorporación del condado al que se dirigen los migrantes o en el que permanecieron la mayor parte del tiempo.
- En el décimo levantamiento se introdujeron reactivos para conocer las características sociodemográficas de los acompañantes del migrante, el grado de dominio del inglés, la razón para la elección de la ciudad de cruce, el monto pagado a los polleros, los motivos para dejar el empleo y regresar al lugar de origen. Asimismo, se redefinieron algunas preguntas y se eliminaron otras de carácter específico vinculadas con la experiencia migratoria previa.
- En el decimoquinto levantamiento se incluyeron nuevas preguntas que buscan captar con mayor especificidad, el lugar de nacimiento del migrante, el nivel de escolaridad, el número de arribos a las ciudades fronterizas en los últimos 12 meses, las expectativas del retorno del migrante a Estados Unidos, la condición de residencia con familiares durante su estancia en ese país, y sobre la comunicación por parte del migrante con el consulado mexicano.

En cuanto a los cambios más importantes en los cuestionarios que se han aplicado en aeropuertos, se encuentran los siguientes:

- El cuestionario de 2005 contenía 15 preguntas, distribuidas en dos secciones: i) la primera, denominada **Acerca de usted**, se refería a la forma en que viaja el entrevistado; y ii) la segunda se refería a la **Experiencia Migratoria**, donde se indaga sobre

el número de veces que el entrevistado ha cruzado a Estados Unidos para trabajar o buscar trabajo, año de cruce, situación migratoria (ciudadanía y/o documentos de trabajo), ciudad de estancia en Estados Unidos, medio de transporte, razones para viajar a México, retorno a Estados Unidos y medio de transporte que utilizará para ello.

- El cuestionario de 2006 retomó muchas de las preguntas formuladas en 2005, pero contenía adecuaciones e incorporó nuevas preguntas. Se dividió en tres secciones: i) **Acerca de usted**, que recuperó la escolaridad y estado civil, además de la forma en que viajó el entrevistado; ii) **Estancia en Estados Unidos**, que averiguó la situación migratoria, experiencia laboral, fecha de cruce, lugar de estancia en Estados Unidos, tiempo de permanencia y razón de estancia; y iii) **Viaje a México**, donde se indagó la razón de viajar a México, lugar al que se dirigía, envío de remesas, posesión de documentos mexicanos, regreso a Estados Unidos y medio de transporte que utilizaría para ello. En el levantamiento correspondiente al periodo febrero-marzo de 2007 se utilizó el mismo cuestionario que en 2006.
- En los levantamientos correspondientes a los periodos septiembre-octubre de 2007 y abril de 2008 se retomaron preguntas de los cuestionarios anteriores, pero se introdujeron importantes modificaciones. En primer lugar, la cédula filtro cambió, para permitir contabilizar migrantes de origen mexicano o mexicoamericano. En la sección **Acerca de usted** se preguntó al entrevistado si nació en Estados Unidos. En la sección sobre su **Estancia en Estados Unidos** se profundizó en aspectos tales como el tipo de documentación migratoria del entrevistado, la condición de documentos en el primer viaje a Estados Unidos, las características de empleo en aquel país, el envío y uso de remesas y, en caso de ser aplicable, el tiempo total de residencia en dicho país.
- En el levantamiento correspondiente al periodo julio de 2008 a diciembre de 2009 se eliminó la pregunta sobre nacimiento en Estados Unidos, ya que la nueva cédula filtro permite captar dicha información.
- En 2011 permanecieron las preguntas incluidas en 2010 sobre las características sociodemográficas del migrante y sus acompañantes, condiciones del tránsito, cruce, estancia en Estados Unidos, condiciones laborales en ese país y en México, así como otras referentes a sus núcleos familiares. Esta inclusión se hizo con la finalidad de homologar la información captada en el cuestionario aplicado al flujo Migrantes Procedentes de Estados Unidos vía terrestre.
- Finalmente, cabe mencionar que en 2011, al igual que en 2010, se utilizó la misma cédula filtro utilizada en el levantamiento llevado a cabo del 1 de julio al 31 de diciembre de 2008 y durante 2009, a partir de las cuales se excluye de la población objetivo de la encuesta a los migrantes que se desplazan a Estados Unidos por motivos no laborales.

5.4 Mecánica de aplicación de la encuesta

Definida la selección de la muestra se cuenta con los binomios punto-hora en que se va a llevar a cabo el levantamiento de información de la encuesta. Al inicio de cada una de las jornadas de muestreo, la pareja enumerador-encuestador se coloca en el punto de muestreo previamente determinado. De forma aleatoria, el entrevistador selecciona a la primera persona que cruza por el punto de muestreo y le aplica la cédula filtro. Ésta consiste en una serie breve de preguntas que sirve para distinguir entre los desplazamientos generales aquellos que son considerados migratorios. Así, la cédula filtro discrimina y elimina a los desplazamientos del flujo que no son parte de la población objetivo, como turistas, visitantes temporales de naturaleza no laboral, nacidos en Estados Unidos u otro país, o residentes en la ciudad fronteriza de cruce.

El procedimiento de selección de los entrevistados en aeropuertos es similar al utilizado en las localidades fronterizas. Al iniciar la jornada de muestreo, la pareja integrada por dos encuestadores se encuentra en el punto seleccionado para aplicar de manera continua la cédula filtro a las personas que provienen de los Estados Unidos y descienden de la aeronave. El encuestador selecciona a la primera persona que pasa por el punto de muestreo y a ella le aplica la cédula filtro, con la finalidad de captar a la población objetivo. Si la persona cumple con los criterios de selección de dicha cédula, se le aplica el cuestionario y, al terminar, se repite este proceso hasta que se concluya la jornada. En cambio, el procedimiento de enumeración de los migrantes es distinto al que se utiliza en la frontera terrestre, toda vez que la información sobre el número de pasajeros de cada uno de los vuelos que llegan procedentes de Estados Unidos es proporcionada por las autoridades del aeropuerto. Asimismo, este dato también se obtiene a través del apoyo brindado por los funcionarios del INM. Otra información que es imprescindible obtener es la que se refiere a la capacidad potencial de la aeronave utilizada en el vuelo, la cual correspondería al número máximo de pasajeros que hubieran podido trasladarse.

En caso de que el entrevistado pase la cédula filtro, es decir, que sea considerado parte de la población objetivo, se le aplica el cuestionario correspondiente, dependiendo del flujo del que forme parte. Con el propósito de obtener información para el cálculo de los factores de expansión de los desplazamientos migratorios, el enumerador realiza el conteo de todas las personas que pasan por el punto de muestreo desde que el entrevistador empieza la aplicación de la primera cédula filtro hasta que termina de aplicar un cuestionario. Si se da el caso de que el entrevistado no pasa la cédula filtro, el enumerador continúa su conteo hasta que se encuentre el primer migrante y se le aplique el cuestionario. Al terminar la aplicación de cada cuestionario se registra el número de personas que cruzaron por el punto en ese tiempo. Este proceso de aplicación de la

Diagrama 8.

Proceso de enumeración y entrevista en el flujo Procedentes del Sur



Diagrama 9.

Proceso de enumeración y entrevista en el flujo Procedentes del Norte

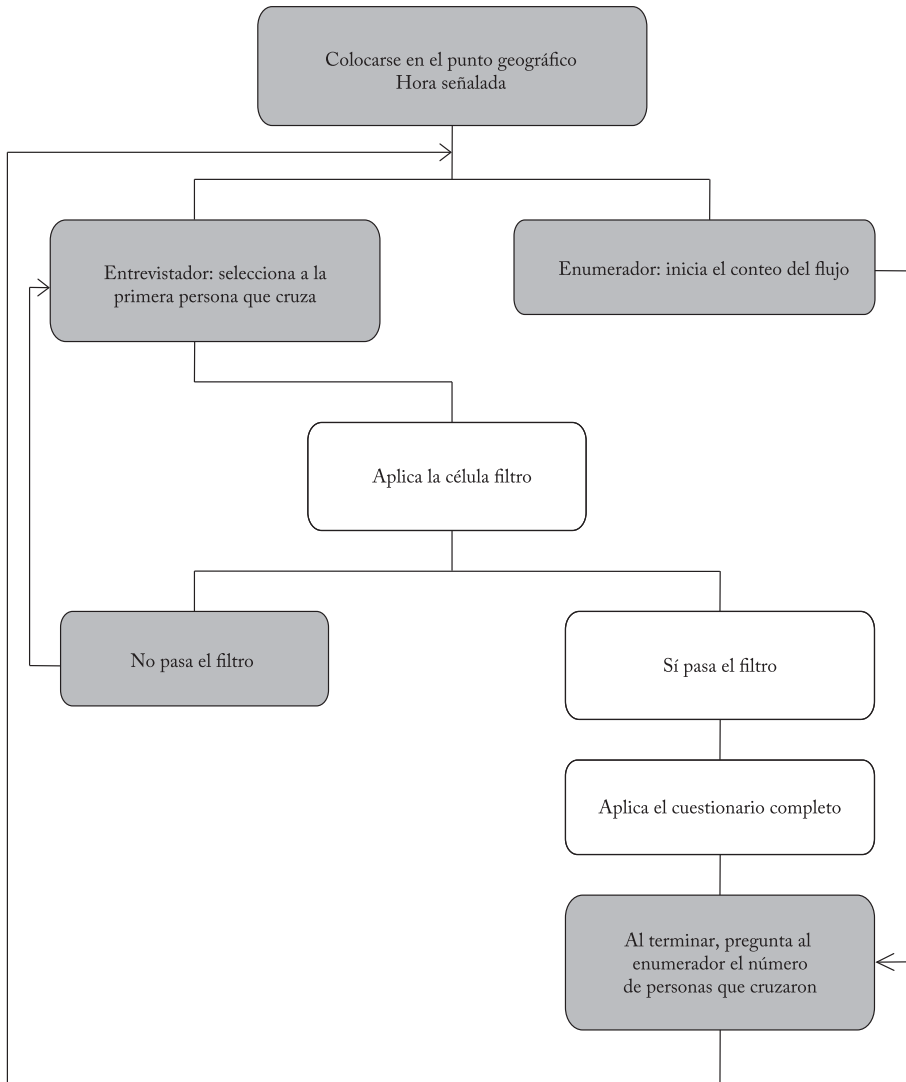
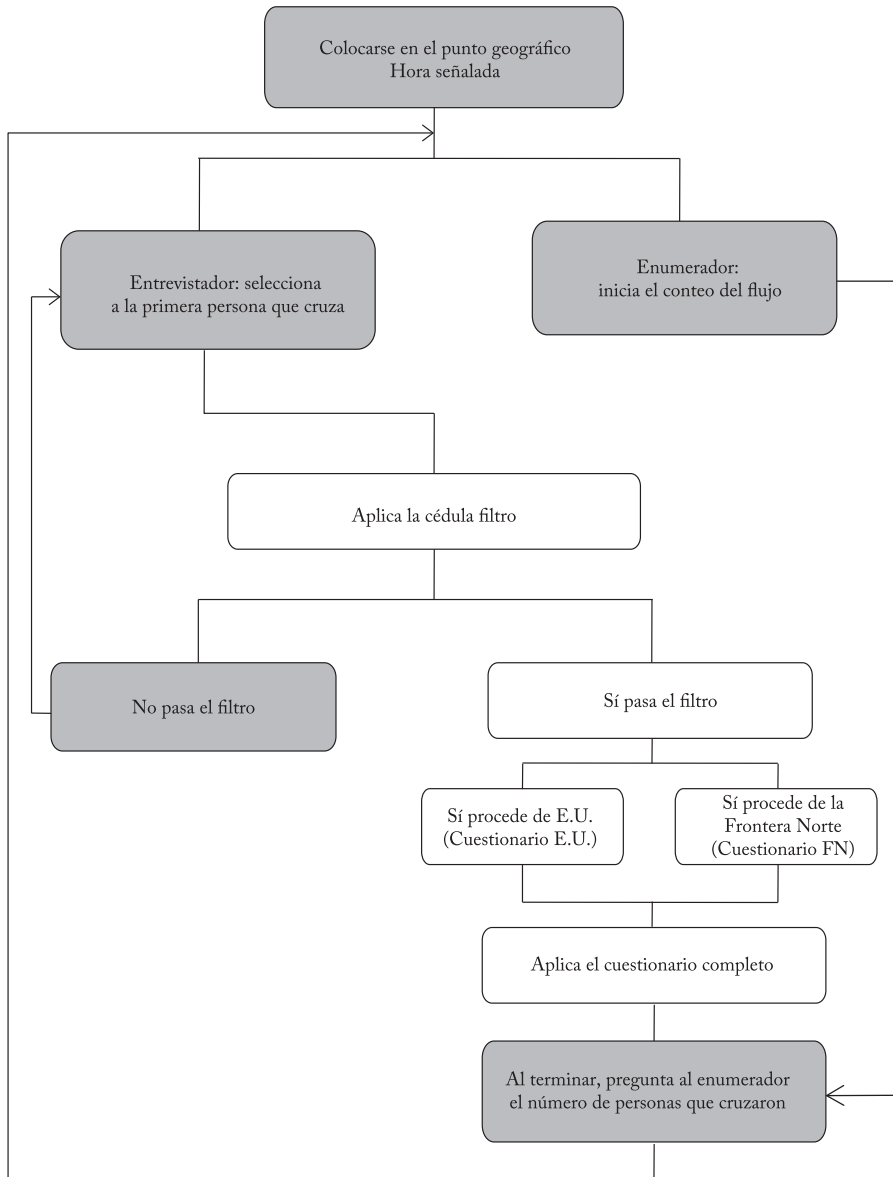

encuesta y enumeración del flujo se repite a lo largo de toda la jornada de muestreo. El conteo de los desplazamientos entre cuestionario y cuestionario, así como el número de personas entrevistadas para encontrar a la población objetivo, permite calcular el factor de discriminación (véase apartado 3.4). Los diagramas 8 y 9 ilustran el proceso de aplicación de cuestionarios para los flujos de migrantes procedentes del Sur y procedentes del Norte.

5.5 Proceso de codificación y crítica de la información

Una vez concluido el levantamiento de la información, se continúa con el proceso de codificación. Dicho proceso se realiza en varias etapas. La primera revisión corresponde a los encuestadores-enumeradores en oficinas. La segunda es llevada a cabo por el coordinador de región y la tercera se efectúa en el centro de captura ubicado en Tijuana, B.C. Una cuarta revisión se realiza mediante el procesamiento electrónico de la base de datos. Asimismo, la información se captura en medios magnéticos por un programa que valida: *a)* los rangos de las respuestas; *b)* la lógica de las mismas al utilizar otras preguntas del cuestionario; y *c)* la secuencia de las respuestas a partir de preguntas anteriores.

5.6 Ajustes en los factores de expansión de los flujos

Con el objetivo de realizar una estimación más precisa de los distintos flujos migratorios se han realizado algunos ajustes al factor de expansión. En 2010, con el fin de corregir la estimación del flujo total de migrantes procedentes del sur de 2007, las instituciones participantes en la encuesta acordaron eliminar el factor de corrección que se había introducido en levantamientos anteriores. Asimismo, en 2011, se acordó que para el cálculo del ponderador del flujo de migrantes devueltos por las autoridades migratorias de Estados Unidos se utilizaría el promedio trimestral de repatriaciones registrado por el INM en lugar del conteo manual que se realizaba en cada una de las jornadas de muestreo. Este nuevo elemento fue incorporado a la fórmula general del factor de expansión en sustitución del conteo manual a partir de 2009. Debido a las modificaciones señaladas, los cuadros de resultados y las bases de datos del flujo de Migrantes Procedentes del Sur de 2007, que hayan sido obtenidos de la publicación EMIF NORTE 2007, deben sustituirse por los presentados en esta publicación.

Cuadro 3.
Flujo migratorio muestral por región de levantamiento, según procedencia, 2011

Región de levantamiento	Total	Procedencia			Devueltos
		Procedentes del Sur	Procedentes de la Frontera Norte	Procedentes de Estados Unidos	
Total	35 609	17 457	4 269	6 064	7 819
Oeste	8 855	3 677	1 200	1 416	2 562
Centro	17 653	9 945	544	3 138	4 026
Este	9 101	3 835	2 525	1 510	1 231

Cuadro 4.
Flujo migratorio muestral por trimestre de levantamiento, según procedencia, 2011

Trimestre de levantamiento	Total	Procedencia			Devueltos
		Procedentes del Sur	Procedentes de la Frontera Norte	Procedentes de Estados Unidos	
Total	35 609	17 457	4 269	6 064	7 819
1 de enero al 31 de marzo	9 599	4 717	975	1 479	2 428
1 de abril al 30 de junio	9 393	4 503	1 026	1 591	2 273
1 de julio al 30 de septiembre	7 895	3 869	1 150	1 391	1 485
1 de octubre al 31 de diciembre	8 724	4 368	1 118	1 605	1 633

5.7 Tamaño de la muestra

La encuesta fue diseñada para realizar análisis estadísticamente representativos para cada una de las poblaciones objetivo según periodos de tres meses y según región de cruce; es decir, las diferentes poblaciones sujetas a muestreo se pueden desagregar de acuerdo a estas dos dimensiones de observación y obtener resultados estadísticamente representativos. El número de cuestionarios o tamaños de muestra recabados por trimestre y región para los flujos terrestres en el año de 2011 se presenta en los cuadros 3 y 4. La información que se presenta en este apartado se refiere a quienes resultaron migrantes según la definición funcional que se utiliza para definir a las poblaciones objetivo, y que se explica en la siguiente sección. Tomando en cuenta las características metodológicas de la encuesta, se recomienda a los usuarios no efectuar procesamientos con menos de 300 casos muestrales para una población objetivo, ciudad y trimestre en específico, ni con menos de 30 casos en una categoría.

En el cuadro 5 se presenta el número de cuestionarios recabados en 2011 entre la población sujeta a muestreo por aeropuerto de muestreo y trimestre de levantamiento. Sin embargo, es importante efectuar algunos comentarios con respecto a la distribución de la muestra en las dos dimensiones de observación: 1) La encuesta fue diseñada para realizar análisis de la información según periodos de tres meses o por aeropuerto de muestreo; 2) la representatividad de la encuesta a nivel trimestral permite el reagrupamiento de los trimestres y la construcción de la información en años calendario; y 3) el número de cuestionarios aplicados varía según el aeropuerto en virtud de diferencias en el número de vuelos que proceden de Estados Unidos.

Cuadro 5.
Flujo migratorio muestral por trimestre de levantamiento en aeropuertos, 2011

Trimestre de levantamiento	Total	Procedencia			
		Distrito Federal	Guadalajara	León	Morelia
Total	14 075	8 019	3 820	1 287	949
1 de enero al 31 de marzo	3 376	1 985	890	307	194
1 de abril al 30 de junio	3 770	2 217	1 017	342	194
1 de julio al 30 de septiembre	3 709	2 184	975	317	233
1 de octubre al 31 de diciembre	3 220	1 633	938	321	328

5.8 Bases de datos

La información levantada en campo se pone a disposición de los usuarios a través de bases de datos en archivos de texto ASCII, en el formato implícito en el sistema, mejor conocido como SDF (*System Default Format*), y en el paquete estadístico SPSS (*Statistical Package for the Social Sciences*). Cada base de datos es acompañada de un archivo de Microsoft Word que incluye las etiquetas de preguntas y opciones de respuesta contenidas en las bases de datos. Como se señaló anteriormente, en los diecinueve años de existencia de la EMIF NORTE, ha sido necesario realizar algunos ajustes a la metodología, cuestionarios y operativo de campo, lo cual ha implicado cambios en las bases de datos de años anteriores con el fin de homogeneizar su estructura y tener instrumentos comparables en el tiempo. En este sentido, cabe alertar a los usuarios que los resultados de la serie histórica que se presentan en esta publicación no son estrictamente comparables con los reportados en publicaciones anteriores.

6. Principales resultados de la EMIF NORTE en 2011

En esta sección se presentan los principales resultados de la EMIF NORTE para el año 2011, los cuales están clasificados según la dirección de los flujos y correspondientes poblaciones objetivo. Cada uno de los flujos migratorios se presenta en un apartado específico, el cual incluye una serie de tabulados que contienen información sobre el número y perfil sociodemográfico y económico de los migrantes, así como diversos indicadores directamente vinculados con el proceso migratorio.

Con el fin de facilitar la lectura de los datos incluidos en los cuadros, al principio de cada apartado se presenta un diagrama que muestra cómo se selecciona la población objetivo a partir de los desplazamientos captados por la cédula filtro y el cuestionario. En los diagramas 10, 11, 12, 13, 14 y 15 se especifica a través de los cuadros sombreados cuáles son las poblaciones no incluidas en los tabulados debido a que no son parte de la población objetivo de cada flujo. Éstas corresponden, en los flujos *Procedentes del Sur* y *Procedentes de la Frontera Norte*, a los menores de 15 años, a los no migrantes, a los migrantes nacidos en otro país, y a los migrantes no residentes en México. En el caso de los flujos *Procedentes de Estados Unidos por vía terrestre*, *Procedentes de Estados Unidos por vía aérea* y de *Devueltos por las autoridades migratorias de Estados Unidos*, se excluye a los no migrantes, a los menores de 15 años, a los migrantes nacidos en otro país, y a los migrantes no residentes ni en México ni en Estados Unidos.

Las cifras que aparecen en los diagramas corresponden a los manejados en los cuadros de la publicación. Es importante mencionar que la suma de los diferentes conceptos que integran los cuadros puede no coincidir con el total señalado, en virtud del redondeo de las cifras. Con el fin de asegurar una adecuada utilización de la información, se alerta al usuario sobre su grado de representatividad, toda vez que en algunos casos la ponderación deriva de un número insuficiente de casos. De este modo, las cifras con un asterisco (*) corresponden a datos expandidos a partir de una muestra con menos de 30 observaciones y las cifras que no están marcadas se refieren a datos expandidos con base en 30 o más observaciones.

Se presentan resultados en absolutos y relativos, al respecto cabe señalar que la estimación de los porcentajes se realizó considerando solo resultados validos; es decir, se

excluyeron los valores no especificados, que incluyen a las respuestas “no especificadas”, las “no respuestas”, las “insuficientemente especificadas” y los cuestionarios incompletos.

Respecto a la serie histórica de los distintos flujos migratorios, es importante señalar que debido a los ajustes realizados a las bases de datos; los cambios en los criterios para seleccionar a la población objetivo incluida en los tabulados; así como a la incorporación de nuevas ciudades en el marco muestral de la encuesta; los resultados de la serie histórica no son estrictamente comparables entre los diferentes levantamientos y años calendario.

Migrantes Procedentes del Sur, 2011

En esta sección se presentan los principales resultados del flujo de Migrantes Procedentes del Sur. Este flujo migratorio está compuesto por personas de 15 años o más, nacidos y residentes en México, cuyo desplazamiento obedece a motivos laborales. Como se mencionó en la sección 4.2.1, este flujo se clasifica de acuerdo con su destino final en Migrantes Procedentes del Sur con destino a la Frontera Norte y Migrantes Procedentes del Sur con destino a Estados Unidos. El primer grupo incluye a los que declaran como su destino final alguna ciudad fronteriza del norte de México; el segundo abarca a quienes expresan su intención de cruzar la frontera para internarse en territorio estadounidense.

En la presentación de resultados ésta subdivisión es utilizada con el fin de exponer y comparar los datos de ambos grupos, considerando que existen diferencias importantes en las características sociodemográficas, laborales y migratorias de las personas que los conforman. Asimismo, para ambos flujos, se presentan tabulados distinguiendo la razón del desplazamiento, con el fin de identificar algunas diferencias y similitudes en las características tanto de los migrantes que se desplazan por motivos laborales como aquellos que lo hacen por otras razones.

Entre los resultados más relevantes presentados en esta sección destaca que:

- Seis de cada diez migrantes del flujo total tiene como lugar de destino alguna ciudad de la frontera norte de México (62%), mientras que el restante 38 por ciento se dirige a Estados Unidos.
- La mayoría de los migrantes que tienen como destino alguna ciudad de la frontera norte de México o los Estados Unidos se desplaza por la región oeste (51% y 42%, respectivamente), esta región comprende a las ciudades de Tijuana y Mexicali.

- Se trata de un flujo mayormente compuesto por hombres (68%). La proporción de éstos es mayor en el grupo que se dirige a Estados Unidos (73%), que el que va a la frontera norte (65%). En el flujo de mujeres es mayor la proporción que se dirige a la frontera norte (35%) que la que se dirige a Estados Unidos (27%).
- Es un flujo joven, en el que seis de cada diez integrantes (63%) se ubican entre los 15 y 39 años de edad. Este es un rasgo propio de la población masculina que participa en el flujo (74% tiene entre 15 y 39 años). Por el contrario, las mujeres presentan una edad mucho mayor, pues 49 por ciento tiene 50 años o más.
- Seis de cada diez miembros del flujo reportan haber cursado al menos un grado de secundaria (62%). Este porcentaje es mayor en el grupo que se dirige a la frontera norte (68%) que en el que va a Estados Unidos (53%).
- En cuanto al nivel de escolaridad por sexo, se observa que el 67 por ciento de los hombres cursó al menos un grado de secundaria, cifra mayor al 52 por ciento para el caso de las mujeres. Cuando el destino es la frontera norte, la proporción de hombres con algún grado de licenciatura o más es superior al de las mujeres (20 contra 12% respectivamente). En contraste, cuando el destino es Estados Unidos, es mayor la proporción de mujeres con este mismo nivel de escolaridad que el de los hombres (13 y 5% respectivamente).
- Más de la mitad del flujo declaró haber trabajado durante los últimos 30 días previos al inicio de su viaje (69%). Esta proporción es todavía mayor en el grupo que se dirige a Estados Unidos que en el que va a la frontera norte (96% y 54%, respectivamente). La proporción de mujeres ocupadas es considerablemente mayor a la de los hombres tanto para aquellas que se dirigen a la frontera norte como para las que se dirigen a Estados Unidos.
- Entre quienes tenían trabajo en su lugar de residencia, antes de iniciar su viaje, la mayor proporción se empleaba en actividades agropecuarias (35%). Este porcentaje es mayor para el grupo que se dirige a Estados Unidos que para el que se dirige a la frontera norte (47 y 23%, respectivamente). En este último grupo, cuatro de cada diez se empleaban en los servicios (37%).
- Al analizar el sector de ocupación por sexo, los datos muestran diferencias importantes. El 58 por ciento de los hombres se ocupaba en la agricultura o la construcción, mientras que cuatro de cada cinco mujeres lo hacía en los servicios o en el comercio (82%).
- En cuanto a la remuneración salarial, 47 por ciento de los integrantes del flujo percibía hasta dos salarios mínimos por su trabajo, porcentaje que representaba 58 y 36 por ciento para el grupo con destino a Estados Unidos y a la frontera norte, respectivamente.
- Aproximadamente, 36 por ciento de los integrantes del flujo total proviene de Jalisco, Michoacán, Tamaulipas y Veracruz. Del grupo que se dirige a Estados Unidos, casi la

mitad procede de Michoacán, Jalisco, Guanajuato, Chiapas y Oaxaca (47%); mientras que del grupo que tiene como destino la frontera norte 39 por ciento procede de Tamaulipas, Veracruz, Jalisco y Michoacán.

- Siete de cada diez provienen de una localidad urbana (73%). Este porcentaje es mayor para el grupo que tiene como destino la frontera norte que para el que se dirige a Estados Unidos (80 y 62%, respectivamente).
- Más de la mitad de los migrantes que se dirigen a Estados Unidos tiene como destino final los estados de California (48%) y Texas (9%); en tanto que 19 por ciento no tiene definido un estado en particular de destino.
- La mitad del grupo que se dirige a Estados Unidos declaró que se quedará en dicho país el tiempo que se pueda (50%), mientras que casi una cuarta parte del grupo tiene una expectativa de tiempo de estancia en aquel país inferior a seis meses (26%).
- En cuanto a experiencia migratoria, tres cuartas partes del grupo que planea cruzar a Estados Unidos declaró no tener experiencia migratoria previa a ese país. Esta proporción es menor entre quienes se trasladan por motivos laborales (71%) que entre quienes se trasladan por otras razones (83%).
- Casi la mitad del flujo internacional declaró contar con un documento para cruzar (48%) a Estados Unidos. Este porcentaje es mucho menor entre quienes se desplazan por motivos laborales (20%) que entre quienes se trasladan por otra razón (89%). Asimismo, casi dos de cada diez integrantes del flujo declararon tener documentos para trabajar en ese país (17%).

Diagrama 10.
Procedentes del Sur, 2011

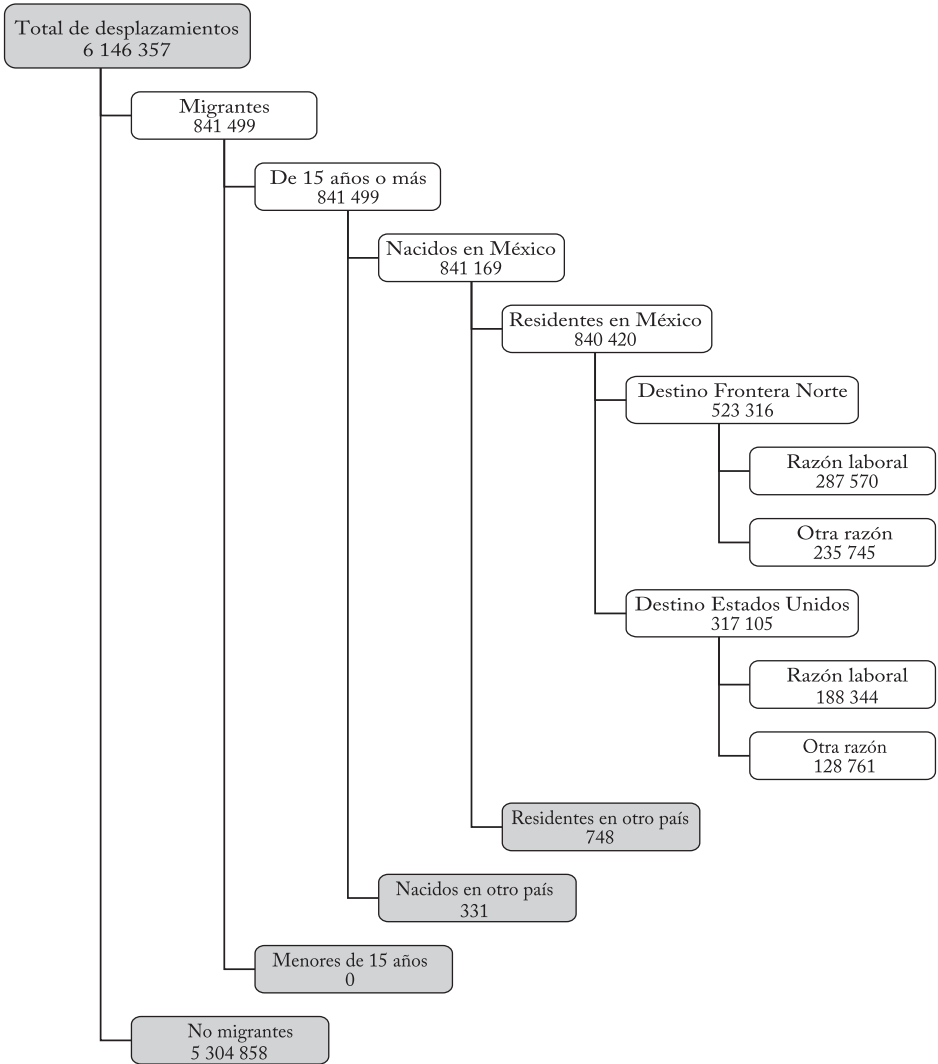

Índice de tabulados

77	Cuadro 6.1.1.	Migrantes Procedentes del Sur. Dimensión geográfica y temporal, entidad federativa y tipo de localidad de residencia, según lugar de destino, 2011.
79	Cuadro 6.1.2.	Migrantes Procedentes del Sur. Lugar de destino por grupos de edad, según sexo, 2011.
80	Cuadro 6.1.3.	Migrantes Procedentes del Sur. Lugar de destino por nivel educativo, según sexo, 2011.
81	Cuadro 6.1.4.	Migrantes Procedentes del Sur. Lugar de destino por condición de actividad en el lugar de residencia, según sexo, 2011.
82	Cuadro 6.1.5.	Migrantes Procedentes del Sur. Lugar de destino por grupos de edad, según condición de actividad en el lugar de residencia, 2011.
83	Cuadro 6.1.6.	Migrantes Procedentes del Sur. Lugar de destino por nivel educativo, según condición de actividad en el lugar de residencia, 2011.
85	Cuadro 6.1.7.	Migrantes Procedentes del Sur ocupados en su lugar de residencia. Lugar de destino por sector de actividad en el lugar de residencia, según sexo, 2011.
86	Cuadro 6.1.8.	Migrantes Procedentes del Sur ocupados en su lugar de residencia. Lugar de destino por sector de actividad en el lugar de residencia, según grupos de edad, 2011.
88	Cuadro 6.1.9.	Migrantes Procedentes del Sur ocupados en su lugar de residencia. Lugar de destino por sector de actividad en el lugar de residencia, según nivel educativo, 2011.

90	Cuadro 6.1.10.	Migrantes Procedentes del Sur ocupados en su lugar de residencia. Lugar de destino por sector de actividad, según ocupación en el lugar de residencia, 2011.
93	Cuadro 6.1.11.	Migrantes Procedentes del Sur ocupados en su lugar de residencia. Lugar de destino por sector de actividad, según posición en el trabajo en el lugar de residencia, 2011.
95	Cuadro 6.1.12.	Migrantes Procedentes del Sur ocupados en su lugar de residencia. Lugar de destino por sector de actividad en el lugar de residencia, según ingresos por múltiplos de salario mínimo, 2011.
98	Cuadro 6.1.13.1.	Migrantes Procedentes del Sur con destino a la Frontera Norte. Dimensión geográfica y temporal, entidad federativa y tipo de localidad de residencia, según razón de desplazamiento a la Frontera Norte, 2011.
100	Cuadro 6.1.13.2.	Migrantes Procedentes del Sur con destino a la Frontera Norte. Características sociodemográficas según razón de desplazamiento a la Frontera Norte, 2011.
101	Cuadro 6.1.14.1.	Migrantes Procedentes del Sur con destino a Estados Unidos. Dimensión geográfica y temporal, entidad federativa y tipo de localidad de residencia, según razón de cruce a Estados Unidos, 2011.
103	Cuadro 6.1.14.2.	Migrantes Procedentes del Sur con destino a Estados Unidos. Características sociodemográficas según razón de cruce a Estados Unidos, 2011.
104	Cuadro 6.1.14.3.	Migrantes Procedentes del Sur con destino a Estados Unidos. Características del cruce a Estados Unidos según razón de cruce, 2011.

Cuadro 6.1.1.
Migrantes Procedentes del Sur.
Dimensión geográfica y temporal, entidad federativa
y tipo de localidad de residencia, según lugar de destino, 2011

Dimensión geográfica y temporal, entidad federativa y tipo de localidad de residencia	Absolutos			Porcentajes		
	Total	Lugar de destino		Total	Lugar de destino	
		Frontera Norte	Estados Unidos		Frontera Norte	Estados Unidos
Región de muestreo	840 420	523 316	317 105	100.0	100.0	100.0
Oeste	401 144	268 388	132 756	47.7	51.3	41.9
Centro	145 725	29 743	115 982	17.3	5.7	36.6
Este	293 552	225 185	68 367	34.9	43.0	21.6
Trimestre de año calendario	840 420	523 316	317 105	100.0	100.0	100.0
Enero - Marzo	234 515	137 721	96 794	27.9	26.3	30.5
Abril - Junio	219 662	140 097	79 565	26.1	26.8	25.1
Julio - Septiembre	201 324	126 950	74 374	24.0	24.3	23.5
Octubre - Diciembre	184 919	118 547	66 372	22.0	22.7	20.9
Entidad federativa	840 420	523 316	317 105	100.0	100.0	100.0
Aguascalientes	8 212	3 147	5 065	1.0	0.6	1.6
Baja California	1 635	1 013 *	622	0.2	0.2	0.2
Baja California Sur	4 954	4 329 *	625 *	0.6	0.8	0.2
Campeche	1 426	1 131 *	295 *	0.2	0.2	0.1
Coahuila de Zaragoza	20 231	14 155	6 076	2.4	2.7	1.9
Colima	4 748	2 451	2 296	0.6	0.5	0.7
Chiapas	32 437	9 225	23 212	3.9	1.8	7.3
Chihuahua	11 332	8 529	2 803	1.3	1.6	0.9
Distrito Federal	25 113	17 231	7 882	3.0	3.3	2.5
Durango	10 993	5 616	5 377	1.3	1.1	1.7
Guanajuato	55 122	24 197	30 925	6.6	4.6	9.8
Guerrero	35 678	19 495	16 184	4.2	3.7	5.1
Hidalgo	15 355	10 379	4 976	1.8	2.0	1.6
Jalisco	93 144	55 575	37 569	11.1	10.6	11.8
México	44 528	28 784	15 744	5.3	5.5	5.0
Michoacán de Ocampo	81 888	40 193	41 695	9.7	7.7	13.1
Morelos	11 055	5 325	5 730	1.3	1.0	1.8
Nayarit	14 566	8 694	5 872	1.7	1.7	1.9
Nuevo León	26 956	20 462	6 494	3.2	3.9	2.0
Oaxaca	33 406	16 623	16 783	4.0	3.2	5.3

Continúa...

Cuadro 6.1.1.
Migrantes Procedentes del Sur.
Dimensión geográfica y temporal, entidad federativa
y tipo de localidad de residencia, según lugar de destino, 2011

Dimensión geográfica y temporal, entidad federativa y tipo de localidad de residencia	Absolutos			Porcentajes		
	Total	Lugar de destino		Total	Lugar de destino	
		Frontera Norte	Estados Unidos		Frontera Norte	Estados Unidos
Puebla	28 944	16 295	12 649	3.4	3.1	4.0
Querétaro	9 741	4 138	5 603	1.2	0.8	1.8
Quintana Roo	902	587 *	315	0.1	0.1	0.1
San Luis Potosí	26 297	17 905	8 393	3.1	3.4	2.6
Sinaloa	45 997	30 075	15 922	5.5	5.7	5.0
Sonora	34 188	27 652	6 536	4.1	5.3	2.1
Tabasco	3 195	2 391	804	0.4	0.5	0.3
Tamaulipas	63 997	59 870	4 127	7.6	11.4	1.3
Tlaxcala	3 763	1 994 *	1 770	0.4	0.4	0.6
Veracruz de Ignacio de la Llave	61 335	50 177	11 158	7.3	9.6	3.5
Yucatán	2 608	2 017 *	592	0.3	0.4	0.2
Zacatecas	26 541	13 528	13 013	3.2	2.6	4.1
No especificado	134 *	134 *	---	N/C	N/C	---
Tipo de localidad¹	840 420	523 316	317 105	100.0	100.0	100.0
Urbana	616 296	420 971	195 326	73.3	80.5	61.6
No urbana	223 960	102 211	121 749	26.7	19.5	38.4
No especificado	164 *	134 *	30 *	N/C	N/C	N/C

Notas: 1/ Para las definiciones de localidad de residencia urbana y no urbana, véase Glosario.

* Menos de 30 casos muestrales.

N/C Los porcentajes se estiman respecto al total de respuestas válidas, omitiendo los no especificados.

Cuadro 6.1.2.
Migrantes Procedentes del Sur.
Lugar de destino por grupos de edad, según sexo, 2011

Lugar de destino y grupos de edad	Absolutos			Porcentajes		
	Total	Sexo		Total	Sexo	
		Hombres	Mujeres		Hombres	Mujeres
Total	840 420	570 411	270 009	100.0	100.0	100.0
15 a 19 años	50 528	37 961	12 568	6.0	6.7	4.7
20 a 29 años	294 267	235 014	59 253	35.0	41.2	21.9
30 a 39 años	185 302	148 995	36 307	22.0	26.1	13.4
40 a 49 años	95 973	67 542	28 431	11.4	11.8	10.5
50 años o más	214 308	80 900	133 408	25.5	14.2	49.4
No especificado	42 *	---	42 *	N/C	---	N/C
Frontera Norte	523 316	339 937	183 378	100.0	100.0	100.0
15 a 19 años	26 206	16 331	9 875	5.0	4.8	5.4
20 a 29 años	200 388	153 114	47 274	38.3	45.0	25.8
30 a 39 años	111 702	89 546	22 156	21.3	26.3	12.1
40 a 49 años	58 177	36 869	21 308	11.1	10.8	11.6
50 años o más	126 801	44 077	82 724	24.2	13.0	45.1
No especificado	42 *	---	42 *	N/C	---	N/C
Estados Unidos	317 105	230 474	86 631	100.0	100.0	100.0
15 a 19 años	24 323	21 630	2 693	7.7	9.4	3.1
20 a 29 años	93 879	81 900	11 979	29.6	35.5	13.8
30 a 39 años	73 600	59 449	14 151	23.2	25.8	16.3
40 a 49 años	37 796	30 673	7 123	11.9	13.3	8.2
50 años o más	87 507	36 823	50 684	27.6	16.0	58.5

Notas: --- Sin registro.

* Menos de 30 casos muestrales.

N/C Los porcentajes se estiman respecto al total de respuestas válidas, omitiendo los no especificados.

Cuadro 6.1.3.
Migrantes Procedentes del Sur.
Lugar de destino por nivel educativo, según sexo, 2011

Lugar de destino y nivel educativo	Absolutos			Porcentajes		
	Total	Sexo		Total	Sexo	
		Hombres	Mujeres		Hombres	Mujeres
Total	840 420	570 411	270 009	100.0	100.0	100.0
Sin escolaridad	36 113	16 624	19 488	4.3	2.9	7.2
Primaria incompleta	110 077	59 778	50 298	13.1	10.5	18.6
Primaria completa	172 271	113 129	59 142	20.5	19.8	21.9
Algún grado de secundaria	265 301	207 361	57 940	31.6	36.4	21.5
Algún grado de bachillerato	144 859	94 188	50 671	17.2	16.5	18.8
Algún grado de licenciatura o más	111 787	79 318	32 469	13.3	13.9	12.0
No especificado	13 *	13 *	---	N/C	N/C	---
Frontera Norte	523 316	339 937	183 378	100.0	100.0	100.0
Sin escolaridad	15 366	6 031	9 335	2.9	1.8	5.1
Primaria incompleta	53 996	23 782	30 214	10.3	7.0	16.5
Primaria completa	99 729	56 600	43 129	19.1	16.7	23.5
Algún grado de secundaria	158 842	116 504	42 338	30.4	34.3	23.1
Algún grado de bachillerato	106 841	69 880	36 961	20.4	20.6	20.2
Algún grado de licenciatura o más	88 537	67 136	21 401	16.9	19.7	11.7
No especificado	4 *	4 *	---	N/C	N/C	---
Estados Unidos	317 105	230 474	86 631	100.0	100.0	100.0
Sin escolaridad	20 747	10 593	10 153	6.5	4.6	11.7
Primaria incompleta	56 080	35 996	20 084	17.7	15.6	23.2
Primaria completa	72 542	56 529	16 013	22.9	24.5	18.5
Algún grado de secundaria	106 459	90 857	15 602	33.6	39.4	18.0
Algún grado de bachillerato	38 019	24 308	13 711	12.0	10.5	15.8
Algún grado de licenciatura o más	23 249	12 182	11 067	7.3	5.3	12.8
No especificado	9 *	9 *	---	N/C	N/C	---

Notas: --- Sin registro.

* Menos de 30 casos muestrales.

N/C Los porcentajes se estiman respecto al total de respuestas válidas, omitiendo los no especificados.

Cuadro 6.1.4.
Migrantes Procedentes del Sur.

Lugar de destino por condición de actividad en su lugar de residencia, según sexo, 2011

Lugar de destino y condición de actividad en el lugar de residencia	Absolutos			Porcentajes		
	Total	Sexo		Total ²	Sexo	
		Hombres	Mujeres		Hombres	Mujeres
Total	840 420	570 411	270 009	100.0	100.0	100.0
Población económicamente activa	537 489	473 864	63 625	64.0	83.1	23.6
Ocupados	372 853	325 624	47 229	69.4	68.7	74.2
Desocupados	164 636	148 240	16 396	30.6	31.3	25.8
Población no económicamente activa	302 494	96 236	206 257	36.0	16.9	76.4
Estudiante	2 113 *	1 903 *	210 *	0.7	2.0	0.1
Ama de casa	9 079	382 *	8 697	3.0	0.4	4.2
Otras razones ¹	291 301	93 951	197 350	96.3	97.6	95.7
No especificado	438 *	311 *	126 *	N/C	N/C	N/C
Frontera Norte	523 316	339 937	183 378	100.0	100.0	100.0
Población económicamente activa	346 077	296 421	49 656	66.2	87.3	27.1
Ocupados	188 495	155 026	33 469	54.5	52.3	67.4
Desocupados	157 582	141 395	16 187	45.5	47.7	32.6
Población no económicamente activa	176 875	43 221	133 654	33.8	12.7	72.9
Estudiante	883 *	708 *	174 *	0.5	1.6	0.1
Ama de casa	6 064	309 *	5 755	3.4	0.7	4.3
Otras razones ¹	169 928	42 203	127 724	96.1	97.6	95.6
No especificado	364 *	295 *	69 *	N/C	N/C	N/C
Estados Unidos	317 105	230 474	86 631	100.0	100.0	100.0
Población económicamente activa	191 412	177 443	13 969	60.4	77.0	16.1
Ocupados	184 358	170 598	13 760	96.3	96.1	98.5
Desocupados	7 053	6 844	209 *	3.7	3.9	1.5
Población no económicamente activa	125 619	53 015	72 604	39.6	23.0	83.9
Estudiante	1 230 *	1 195 *	36 *	1.0	2.3	0.0
Ama de casa	3 015	73 *	2 942	2.4	0.1	4.1
Otras razones ¹	121 374	51 748	69 626	96.6	97.6	95.9
No especificado	74 *	16 *	58 *	N/C	N/C	N/C

Notas: 1/ Incluye a jubilados o pensionados y migrantes que nunca han trabajado en su lugar de origen.

2/ El cien por ciento resulta de la suma de la participación porcentual de la PEA y de la PNEA.

* Menos de 30 casos muestrales.

N/C Los porcentajes se estiman respecto al total de respuestas válidas, omitiendo los no especificados.

Cuadro 6.1.5.
Migrantes Procedentes del Sur.

Lugar de destino por grupos de edad, según condición de actividad en el lugar de residencia, 2011

Lugar de destino y grupos de edad	Absolutos				Porcentajes		
	Total	Condición de actividad en el lugar de residencia			Total	Condición de actividad en el lugar de residencia	
		Población económi- camente activa	Población no econó- micamente activa	No especi- ficado		Población económi- camente activa	Población no econó- micamente activa
Total	840 420	537 489	302 494	438 *	100.0	100.0	100.0
15 a 19 años	50 528	22 960	27 568	---	6.0	4.3	9.1
20 a 29 años	294 267	234 765	59 487	16 *	35.0	43.7	19.7
30 a 39 años	185 302	156 622	28 618	61 *	22.0	29.1	9.5
40 a 49 años	95 973	65 227	30 721	26 *	11.4	12.1	10.2
50 años o más	214 308	57 915	156 057	335 *	25.5	10.8	51.6
No especificado	42 *	---	42 *	---	N/C	---	N/C
Frontera Norte	523 316	346 077	176 875	364 *	100.0	100.0	100.0
15 a 19 años	26 206	8 106	18 100	---	5.0	2.3	10.2
20 a 29 años	200 388	162 864	37 524	---	38.3	47.1	21.2
30 a 39 años	111 702	96 983	14 658	61 *	21.3	28.0	8.3
40 a 49 años	58 177	41 375	16 776	26 *	11.1	12.0	9.5
50 años o más	126 801	36 750	89 774	277 *	24.2	10.6	50.8
No especificado	42 *	---	42 *	---	N/C	---	N/C
Estados Unidos	317 105	191 412	125 619	74 *	100.0	100.0	100.0
15 a 19 años	24 323	14 854	9 468	---	7.7	7.8	7.5
20 a 29 años	93 879	71 900	21 962	16 *	29.6	37.6	17.5
30 a 39 años	73 600	59 640	13 960	---	23.2	31.2	11.1
40 a 49 años	37 796	23 851	13 945	---	11.9	12.5	11.1
50 años o más	87 507	21 166	66 283	58 *	27.6	11.1	52.8

Notas: --- Sin registro.

* Menos de 30 casos muestrales.

N/C Los porcentajes se estiman respecto al total de respuestas válidas, omitiendo los no especificados.

Cuadro 6.1.6.

Migrantes Procedentes del Sur.

Lugar de destino por nivel educativo, según condición de actividad en el lugar de residencia, 2011

Lugar de destino y nivel educativo	Absolutos				Porcentajes			
	Total	Condición de actividad en el lugar de residencia			Total	Condición de actividad en el lugar de residencia		
		Población económicamente activa	Población no económicamente activa	No especificado		Población económicamente activa	Población no económicamente activa	
Total	840 420	537 489	302 494	438 *	100.0	100.0	100.0	100.0
Sin escolaridad	36 113	12 416	23 616	81 *	4.3	2.3	7.8	7.8
Primaria incompleta	110 077	47 520	62 449	108 *	13.1	8.8	20.6	20.6
Primaria completa	172 271	101 280	70 991	---	20.5	18.8	23.5	23.5
Algún grado de secundaria	265 301	200 167	65 013	122 *	31.6	37.2	21.5	21.5
Algún grado de bachillerato	144 859	94 348	50 511	---	17.2	17.6	16.7	16.7
Algún grado de licenciatura o más	111 787	81 746	29 915	126 *	13.3	15.2	9.9	9.9
No especificado	13 *	13 *	---	---	N/C	N/C	---	---
Frontera Norte	523 316	346 077	176 875	364 *	100.0	100.0	100.0	100.0
Sin escolaridad	15 366	4 163	11 122	81 *	2.9	1.2	6.3	6.3
Primaria incompleta	53 996	21 625	32 263	108 *	10.3	6.2	18.2	18.2
Primaria completa	99 729	54 473	45 256	---	19.1	15.7	25.6	25.6
Algún grado de secundaria	158 842	120 882	37 854	106 *	30.4	34.9	21.4	21.4
Algún grado de bachillerato	106 841	72 887	33 953	---	20.4	21.1	19.2	19.2
Algún grado de licenciatura o más	88 537	72 042	16 427	69 *	16.9	20.8	9.3	9.3
No especificado	4 *	4 *	---	---	N/C	N/C	---	---

Continúa...

**Cuadro 6.1.6.
Migrantes Procedentes del Sur.
Lugar de destino por nivel educativo, según condición de actividad en el lugar de residencia, 2011**

Lugar de destino y nivel educativo	Absolutos				Porcentajes		
	Total	Condición de actividad en el lugar de residencia		Total	Condición de actividad en el lugar de residencia		
		Población económicamente activa	Población no económicamente activa		Población económicamente activa	Población no económicamente activa	
Estados Unidos	317 105	191 412	125 619	74 *	100.0	100.0	
Sin escolaridad	20 747	8 253	12 494	---	6.5	4.3	
Primaria incompleta	56 080	25 895	30 186	---	17.7	13.5	
Primaria completa	72 542	46 806	25 735	---	22.9	24.5	
Algún grado de secundaria	106 459	79 284	27 159	16 *	33.6	41.4	
Algún grado de bachillerato	38 019	21 461	16 557	---	12.0	11.2	
Algún grado de licenciatura o más	23 249	9 704	13 488	58 *	7.3	5.1	
No especificado	9 *	9 *	---	---	N/C	N/C	

Notas: --- Sin registro.

* Menos de 30 casos muestrales.

N/C Los porcentajes se estiman respecto al total de respuestas válidas, omitiendo los no especificados.

Cuadro 6.1.7.

Migrantes Procedentes del Sur ocupados en su lugar de residencia.

Lugar de destino por sector de actividad en el lugar de residencia, según sexo, 2011

Lugar de destino y sector de actividad en el lugar de residencia	Absolutos			Porcentajes		
	Total	Sexo		Total	Sexo	
		Hombres	Mujeres		Hombres	Mujeres
Total	372 853	325 624	47 229	100.0	100.0	100.0
Agropecuario	129 682	126 759	2 923	34.8	39.0	6.2
Manufacturero	33 238	28 392	4 846	8.9	8.7	10.3
Construcción	63 283	62 631	652 *	17.0	19.3	1.4
Comercio	41 498	30 560	10 937	11.1	9.4	23.2
Servicios	103 746	75 911	27 835	27.9	23.3	59.0
Otro ¹	1 046 *	1 046 *	---	0.3	0.3	---
No especificado	361 *	325 *	35 *	N/C	N/C	N/C
Frontera Norte	188 495	155 026	33 469	100.0	100.0	100.0
Agropecuario	44 042	42 409	1 633 *	23.4	27.4	4.9
Manufacturero	20 492	16 135	4 357	10.9	10.4	13.0
Construcción	27 935	27 666	269 *	14.8	17.9	0.8
Comercio	25 243	18 128	7 115	13.4	11.7	21.3
Servicios	70 011	49 940	20 071	37.2	32.3	60.0
Otro ¹	478 *	478 *	---	0.3	0.3	---
No especificado	294 *	268 *	25 *	N/C	N/C	N/C
Estados Unidos	184 358	170 598	13 760	100.0	100.0	100.0
Agropecuario	85 640	84 350	1 290	46.5	49.5	9.4
Manufacturero	12 746	12 256	490 *	6.9	7.2	3.6
Construcción	35 348	34 965	383 *	19.2	20.5	2.8
Comercio	16 255	12 432	3 823	8.8	7.3	27.8
Servicios	33 735	25 971	7 764	18.3	15.2	56.5
Otro ¹	567 *	567 *	---	0.3	0.3	---
No especificado	67 *	57 *	10 *	N/C	N/C	N/C

Notas: 1/ Comprende los sectores de minería y extracción del petróleo, electricidad y agua.

--- Sin registro.

* Menos de 30 casos muestrales.

N/C Los porcentajes se estiman respecto al total de respuestas válidas, omitiendo los no especificados.

Cuadro 6.1.8.

Migrantes Procedentes del Sur ocupados en su lugar de residencia.

Lugar de destino por sector de actividad en el lugar de residencia, según grupos de edad, 2011

Lugar de destino y sector de actividad en el lugar de residencia	Absolutos					
	Total	Grupos de edad				
		15 a 19 años	20 a 29 años	30 a 39 años	40 a 49 años	50 años o más
Total	372 853	17 944	130 208	112 158	55 773	56 771
Agropecuario	129 682	9 366	41 620	30 962	18 459	29 275
Manufacturero	33 238	1 089	12 434	10 956	4 147	4 611
Construcción	63 283	3 702	21 410	21 759	10 221	6 192
Comercio	41 498	1 713	17 602	11 186	5 688	5 308
Servicios	103 746	2 066	36 677	37 200	16 615	11 188
Otro ¹	1 046 *	7 *	372 *	63 *	597 *	6 *
No especificado	361 *	---	92 *	33 *	45 *	191 *
Frontera Norte	188 495	3 152	61 431	55 578	32 243	36 091
Agropecuario	44 042	675	9 639	9 352	8 067	16 309
Manufacturero	20 492	178 *	8 395	7 548	2 230 *	2 141 *
Construcción	27 935	1 061 *	5 748	10 365	6 078	4 684
Comercio	25 243	540 *	11 759	5 000	4 117	3 827
Servicios	70 011	699 *	25 494	23 266	11 612	8 941
Otro ¹	478 *	---	326 *	14 *	139 *	---
No especificado	294 *	---	70 *	33 *	---	191 *
Estados Unidos	184 358	14 791	68 777	56 580	23 530	20 680
Agropecuario	85 640	8 691	31 981	21 609	10 392	12 966
Manufacturero	12 746	911	4 039	3 408	1 917	2 471 *
Construcción	35 348	2 641	15 663	11 394	4 142	1 508
Comercio	16 255	1 173	5 843	6 185	1 572	1 481 *
Servicios	33 735	1 368	11 183	13 934	5 003	2 248
Otro ¹	567 *	7 *	47 *	49 *	459 *	6 *
No especificado	67 *	---	22 *	---	45 *	---

Continúa...

Cuadro 6.1.8.

Migrantes Procedentes del Sur ocupados en su lugar de residencia.

Lugar de destino por sector de actividad en el lugar de residencia, según grupos de edad, 2011

Lugar de destino y sector de actividad en el lugar de residencia	Porcentajes					
	Total	Grupos de edad				
		15 a 19 años	20 a 29 años	30 a 39 años	40 a 49 años	50 años o más
Total	100.0	100.0	100.0	100.0	100.0	100.0
Agropecuario	34.8	52.2	32.0	27.6	33.1	51.7
Manufacturero	8.9	6.1	9.6	9.8	7.4	8.1
Construcción	17.0	20.6	16.5	19.4	18.3	10.9
Comercio	11.1	9.5	13.5	10.0	10.2	9.4
Servicios	27.9	11.5	28.2	33.2	29.8	19.8
Otro ¹	0.3	0.0	0.3	0.1	1.1	0.0
Frontera Norte	100.0	100.0	100.0	100.0	100.0	100.0
Agropecuario	23.4	21.4	15.7	16.8	25.0	45.4
Manufacturero	10.9	5.6	13.7	13.6	6.9	6.0
Construcción	14.8	33.6	9.4	18.7	18.9	13.0
Comercio	13.4	17.1	19.2	9.0	12.8	10.7
Servicios	37.2	22.2	41.5	41.9	36.0	24.9
Otro ¹	0.3	---	0.5	0.0	0.4	---
Estados Unidos	100.0	100.0	100.0	100.0	100.0	100.0
Agropecuario	46.5	58.8	46.5	38.2	44.3	62.7
Manufacturero	6.9	6.2	5.9	6.0	8.2	11.9
Construcción	19.2	17.9	22.8	20.1	17.6	7.3
Comercio	8.8	7.9	8.5	10.9	6.7	7.2
Servicios	18.3	9.2	16.3	24.6	21.3	10.9
Otro ¹	0.3	0.1	0.1	0.1	2.0	0.0

Notas: 1/ Comprende los sectores de minería y extracción del petróleo, y electricidad y agua.

--- Sin registro.

* Menos de 30 casos muestrales.

N/C Los porcentajes se estiman respecto al total de respuestas válidas, omitiendo los no especificados.

Cuadro 6.1.9.

Migrantes Procedentes del Sur ocupados en su lugar de residencia.

Lugar de destino por sector de actividad en el lugar de residencia, según nivel educativo, 2011

Lugar de destino y sector de actividad en el lugar de residencia	Absolutos						
	Total	Nivel educativo					
		Sin escolaridad	Primaria incompleta	Primaria completa	Algún grado de secundaria	Algún grado de bache- lato o más	No espe- cificado
Total	372 853	12 390	44 862	82 366	136 714	96 508	13 *
Agropecuario	129 682	10 011	28 908	41 156	43 351	6 244	13 *
Manufacturero	33 238	233 *	2 092	5 964	14 549	10 399	---
Construcción	63 283	1 185	7 026	17 228	28 552	9 292	---
Comercio	41 498	331 *	2 546	6 445	14 355	17 820	---
Servicios	103 746	630 *	4 212	11 335	35 482	52 088	---
Otro ¹	1 046 *	---	12 *	106 *	379 *	550 *	---
No especificado	361 *	---	65 *	133 *	45 *	117 *	---
Frontera Norte	188 495	4 163	19 587	37 019	60 955	66 767	4 *
Agropecuario	44 042	2 984	10 630	16 749	11 708	1 967	4 *
Manufacturero	20 492	167 *	1 099 *	2 103	9 273	7 850	---
Construcción	27 935	397 *	3 586	6 903	10 363	6 687	---
Comercio	25 243	187 *	1 614 *	3 914	7 979	11 548	---
Servicios	70 011	427 *	2 593	7 146	21 578	38 266	---
Otro ¹	478 *	---	---	79 *	54 *	346 *	---
No especificado	294 *	---	65 *	125 *	---	103 *	---
Estados Unidos	184 358	8 227	25 274	45 348	75 759	29 741	9 *
Agropecuario	85 640	7 026	18 279	24 407	31 643	4 276	9 *
Manufacturero	12 746	67 *	993	3 861	5 276	2 549	---
Construcción	35 348	788	3 441	10 325	18 190	2 605	---
Comercio	16 255	144 *	931	2 531	6 376	6 272	---
Servicios	33 735	203 *	1 619	4 188	13 904	13 821	---
Otro ¹	567 *	---	12 *	27 *	324 *	204 *	---
No especificado	67 *	---	---	8 *	45 *	14 *	---

Continúa...

Cuadro 6.1.9.

Migrantes Procedentes del Sur ocupados en su lugar de residencia.

Lugar de destino por sector de actividad en el lugar de residencia, según nivel educativo, 2011

Lugar de destino y sector de actividad en el lugar de residencia	Porcentajes					
	Total	Nivel educativo				
		Sin escolaridad	Primaria incompleta	Primaria completa	Algún grado de secundaria	Algún grado de bachele- rato o más
Total	100.0	100.0	100.0	100.0	100.0	100.0
Agropecuario	34.8	80.8	64.5	50.0	31.7	6.5
Manufacturero	8.9	1.9	4.7	7.3	10.6	10.8
Construcción	17.0	9.6	15.7	20.9	20.9	9.6
Comercio	11.1	2.7	5.7	7.8	10.5	18.5
Servicios	27.9	5.1	9.4	13.8	26.0	54.0
Otro ¹	0.3	---	0.0	0.1	0.3	0.6
Frontera Norte	100.0	100.0	100.0	100.0	100.0	100.0
Agropecuario	23.4	71.7	54.4	45.4	19.2	3.0
Manufacturero	10.9	4.0	5.6	5.7	15.2	11.8
Construcción	14.8	9.5	18.4	18.7	17.0	10.0
Comercio	13.4	4.5	8.3	10.6	13.1	17.3
Servicios	37.2	10.3	13.3	19.4	35.4	57.4
Otro ¹	0.3	---	---	0.2	0.1	0.5
Estados Unidos	100.0	100.0	100.0	100.0	100.0	100.0
Agropecuario	46.5	85.4	72.3	53.8	41.8	14.4
Manufacturero	6.9	0.8	3.9	8.5	7.0	8.6
Construcción	19.2	9.6	13.6	22.8	24.0	8.8
Comercio	8.8	1.7	3.7	5.6	8.4	21.1
Servicios	18.3	2.5	6.4	9.2	18.4	46.5
Otro ¹	0.3	---	0.0	0.1	0.4	0.7

Notas: 1/ Comprende los sectores de minería y extracción del petróleo, y electricidad y agua.

--- Sin registro.

* Menos de 30 casos muestrales.

Cuadro 6.1.10.

Migrantes Procedentes del Sur ocupados en su lugar de residencia.

Lugar de destino por sector de actividad, según ocupación en el lugar de residencia, 2011

Lugar de destino y sector de actividad en el lugar de residencia	Absolutos									
	Total	Ocupación en el lugar de residencia					Comerciantes	Trabajadores en servicios	No especificado	
		Trabajadores agropecuarios	Trabajadores en la industria	Trabajadores la construcción	Profesionistas, técnicos y personal adm.	Comerciantes				
Total	372 853	126 318	55 262	56 816	52 952	33 143	48 064	298 *		
Agropecuaria	129 682	126 032	42 *	16 *	59 *	225 *	3 306	---		
Manufacturera	33 238	247 *	25 239	21 *	3 657	2 426	1 648	---		
Construcción	63 283	36 *	3 053	56 212	3 245	113 *	624 *	---		
Comercio	41 498	---	2 369	29 *	8 402	24 890	5 808	---		
Servicios	103 746	3 *	23 801	522 *	37 436	5 417	36 568	---		
Otro ¹	1 046 *	---	758 *	7 *	152 *	12 *	110 *	6 *		
No especificado	361 *	---	---	8 *	---	60 *	---	293 *		
Frontera Norte	188 495	43 164	32 039	22 410	39 314	20 615	30 684	268 *		
Agropecuaria	44 042	42 913	3 *	10 *	11 *	31 *	1 075 *	---		
Manufacturera	20 492	228 *	14 030	13 *	3 066	1 978 *	1 176 *	---		
Construcción	27 935	23 *	2 009 *	22 250	3 159 *	113 *	382 *	---		
Comercio	25 243	---	1 063 *	---	4 975	15 004	4 202 *	---		
Servicios	70 011	---	14 617	130 *	27 950	3 464	23 850	---		
Otro ¹	478 *	---	318 *	7 *	152 *	---	---	---		
No especificado	294 *	---	---	---	---	25 *	---	268 *		

Continúa...

Cuadro 6.1.10.

Migrantes Procedentes del Sur ocupados en su lugar de residencia.
Lugar de destino por sector de actividad, según ocupación en el lugar de residencia, 2011

Lugar de destino y sector de actividad en el lugar de residencia	Absolutos							
	Total	Ocupación en el lugar de residencia				Trabajadores en servicios	No especificado	
		Trabajadores agropecuarios	Trabajadores en la industria	Trabajadores en la construcción	Profesionistas, técnicos y personal adm.			Comerciantes
Estados Unidos	184 358	83 154	23 223	34 406	13 638	12 529	17 379	30 *
Agropecuario	85 640	83 120	40 *	7 *	48 *	194 *	2 232	---
Manufacturero	12 746	18 *	11 209	7 *	591 *	448 *	471 *	---
Construcción	35 348	13 *	1 044	33 963	86 *	---	242 *	---
Comercio	16 255	---	1 306	29 *	3 427	9 886	1 606	---
Servicios	33 735	3 *	9 183	392 *	9 485	1 953	12 718	---
Otro ¹	567 *	---	440 *	---	---	12 *	110 *	6 *
No especificado	67 *	---	---	8 *	---	35 *	---	24 *

Lugar de destino y sector de actividad en el lugar de residencia	Porcentajes							
	Total	Ocupación en el lugar de residencia				Trabajadores en servicios	Comerciantes	
		Trabajadores agropecuarios	Trabajadores en la industria	Trabajadores en la construcción	Profesionistas, técnicos y personal adm.			
Total	100.0	100.0	100.0	100.0	100.0	100.0	100.0	100.0
Agropecuario	34.8	99.8	0.1	0.0	0.1	0.7	6.9	6.9
Manufacturero	8.9	0.2	45.7	0.0	6.9	7.3	3.4	3.4
Construcción	17.0	0.0	5.5	99.0	6.1	0.3	1.3	1.3
Comercio	11.1	---	4.3	0.1	15.9	75.2	12.1	12.1
Servicios	27.9	0.0	43.1	0.9	70.7	16.4	76.1	76.1
Otro ¹	0.3	---	1.4	0.0	0.3	0.0	0.2	0.2

Continúa...

Cuadro 6.1.10.

Migrantes Procedentes del Sur ocupados en su lugar de residencia.

Lugar de destino por sector de actividad, según ocupación en el lugar de residencia, 2011

Lugar de destino y sector de actividad en el lugar de residencia	Porcentajes								
	Total	Trabajadores				Ocupación en el lugar de residencia			Trabajadores en servicios
		agropecuarios	en la industria	Trabajadores en la construcción	Profesionistas, técnicos y personal adm.	Comerciantes			
Frontera Norte	100.0	100.0	100.0	100.0	100.0	100.0	100.0	100.0	
Agropecuario	23.4	99.4	0.0	0.0	0.0	0.0	0.2	3.5	
Manufacturero	10.9	0.5	43.8	0.1	7.8	9.6	9.6	3.8	
Construcción	14.8	0.1	6.3	99.3	8.0	0.5	0.5	1.2	
Comercio	13.4	---	3.3	---	12.7	72.9	72.9	13.7	
Servicios	37.2	---	45.6	0.6	71.1	16.8	16.8	77.7	
Otro ¹	0.3	---	1.0	0.0	0.4	---	---	---	
Estados Unidos	100.0	100.0	100.0	100.0	100.0	100.0	100.0	100.0	
Agropecuario	46.5	100.0	0.2	0.0	0.4	1.6	1.6	12.8	
Manufacturero	6.9	0.0	48.3	0.0	4.3	3.6	3.6	2.7	
Construcción	19.2	0.0	4.5	98.7	0.6	---	---	1.4	
Comercio	8.8	---	5.6	0.1	25.1	79.1	79.1	9.2	
Servicios	18.3	0.0	39.5	1.1	69.6	15.6	15.6	73.2	
Otro ¹	0.3	---	1.9	---	---	0.1	0.1	0.6	

Notas: 1/ Comprende los sectores de minería y extracción del petróleo, y electricidad y agua.

--- Sin registro.

* Menos de 30 casos muestrales.

Cuadro 6.1.11.

Migrantes Procedentes del Sur ocupados en su lugar de residencia.

Lugar de destino por sector de actividad, según posición en el trabajo en el lugar de residencia, 2011

Lugar de destino y sector de actividad en el lugar de residencia	Absolutos					
	Total	Posición en el trabajo en el lugar de residencia				
		Sueldo fijo	Destajo por obra	Trabajador por su cuenta	Otra ²	No especificado
Total	372 853	228 543	53 628	57 415	32 787	480 *
Agropecuario	129 682	66 596	17 325	21 847	23 835	79 *
Manufacturero	33 238	25 115	3 173	3 970	917 *	63 *
Construcción	63 283	41 899	14 680	6 443	174 *	87 *
Comercio	41 498	24 457	3 801	9 163	4 076	---
Servicios	103 746	69 404	14 595	15 946	3 785	16 *
Otro ¹	1 046 *	1 039 *	7 *	---	---	---
No especificado	361 *	33 *	48 *	45 *	---	234 *
Frontera Norte	188 495	112 299	26 444	34 940	14 444	369 *
Agropecuario	44 042	17 080	4 773	14 470	7 653	66 *
Manufacturero	20 492	16 283	1 940 *	1 466 *	739 *	63 *
Construcción	27 935	17 359	7 428	3 043	105 *	---
Comercio	25 243	15 373	757 *	5 820	3 292 *	---
Servicios	70 011	45 700	11 501	10 140	2 655	16 *
Otro ¹	478 *	478 *	---	---	---	---
No especificado	294 *	25 *	45 *	---	---	223 *
Estados Unidos	184 358	116 244	27 185	22 475	18 343	112 *
Agropecuario	85 640	49 515	12 553	7 377	16 182	14 *
Manufacturero	12 746	8 832	1 233	2 504 *	178 *	---
Construcción	35 348	24 539	7 253	3 400	70 *	87 *
Comercio	16 255	9 084	3 044	3 342	784 *	---
Servicios	33 735	23 704	3 094	5 807	1 130 *	---
Otro ¹	567 *	561 *	7 *	---	---	---
No especificado	67 *	8 *	3 *	45 *	---	11 *

Continúa...

Cuadro 6.1.11.

Migrantes Procedentes del Sur ocupados en su lugar de residencia.

Lugar de destino por sector de actividad, según posición en el trabajo en el lugar de residencia, 2011

Lugar de destino y sector de actividad en el lugar de residencia	Porcentajes				
	Total	Posición en el trabajo en el lugar de residencia			
		Sueldo fijo	Destajo por obra	Trabajador por su cuenta	Otra ²
Total	100.0	100.0	100.0	100.0	100.0
Agropecuario	34.8	29.1	32.3	38.1	72.7
Manufacturero	8.9	11.0	5.9	6.9	2.8
Construcción	17.0	18.3	27.4	11.2	0.5
Comercio	11.1	10.7	7.1	16.0	12.4
Servicios	27.9	30.4	27.2	27.8	11.5
Otro ¹	0.3	0.5	0.0	---	---
Frontera Norte	100.0	100.0	100.0	100.0	100.0
Agropecuario	23.4	15.2	18.1	41.4	53.0
Manufacturero	10.9	14.5	7.3	4.2	5.1
Construcción	14.8	15.5	28.1	8.7	0.7
Comercio	13.4	13.7	2.9	16.7	22.8
Servicios	37.2	40.7	43.6	29.0	18.4
Otro ¹	0.3	0.4	---	---	---
Estados Unidos	100.0	100.0	100.0	100.0	100.0
Agropecuario	46.5	42.6	46.2	32.9	88.2
Manufacturero	6.9	7.6	4.5	11.2	1.0
Construcción	19.2	21.1	26.7	15.2	0.4
Comercio	8.8	7.8	11.2	14.9	4.3
Servicios	18.3	20.4	11.4	25.9	6.2
Otro ¹	0.3	0.5	0.0	---	---

Notas: 1/ Comprende los sectores de minería y extracción del petróleo, y electricidad y agua.

2/ Comprende trabajadores familiares sin pago, patrón y otra posición en el trabajo.

--- Sin registro.

* Menos de 30 casos muestrales.

Cuadro 6.1.12.

Migrantes Procedentes del Sur ocupados en su lugar de residencia.
Lugar de destino por sector de actividad en el lugar de residencia, según ingresos por múltiplos de salario mínimo, 2011

Lugar de destino y sector de actividad en el lugar de residencia	Absolutos									
	Total	Ingresos por múltiplos de salario mínimo ² en el lugar de residencia					Más de cinco S.M.	No especificado		
		Sin ingreso	Hasta un salario mínimo (S.M.)	Más de uno hasta dos S.M.	Más de dos hasta tres S.M.	Más de tres hasta cinco S.M.				
Total	372 853	29 761	114 405	96 980	51 379	36 356	22 288			
Agropecuario	129 682	27 272	55 100	20 375	4 850	1 794	3 046			
Manufacturero	33 238	163 *	9 813	10 138	6 917	3 011	2 746 *			
Construcción	63 283	40 *	16 697	24 902	13 202	5 232	1 649 *			
Comercio	41 498	1 505 *	12 264	12 496	5 772	5 784	3 035			
Servicios	103 746	781 *	20 511	28 963	20 543	19 749	11 437			
Otro ¹	1 046 *	---	18 *	61 *	95 *	754 *	117 *			
No especificado	361 *	---	---	46 *	---	33 *	257 *			
Frontera Norte	188 495	11 773	45 503	45 557	34 259	29 713	16 980			
Agropecuario	44 042	10 315	15 802	7 968	3 292 *	1 244 *	2 044 *			
Manufacturero	20 492	71 *	6 246	5 776	4 603	2 663	1 002 *			
Construcción	27 935	---	3 375	10 109	8 481	4 627	1 130 *			
Comercio	25 243	874 *	6 300	6 594	3 924	4 311	2 865 *			
Servicios	70 011	512 *	13 780	15 109	13 902	16 531	9 586			
Otro ¹	478 *	---	---	---	57 *	304 *	117 *			
No especificado	294 *	---	---	---	---	33 *	236 *			

Continúa...

Cuadro 6.1.12.

Migrantes Procedentes del Sur ocupados en su lugar de residencia.

Lugar de destino por sector de actividad en el lugar de residencia, según ingresos por múltiplos de salario mínimo, 2011

Lugar de destino y sector de actividad en el lugar de residencia	Absolutos							
	Total	Ingresos por múltiplos de salario mínimo ² en el lugar de residencia						
		Sin ingreso	Hasta un salario mínimo (S.M.)	Más de uno hasta dos S.M.	Más de dos hasta tres S.M.	Más de tres hasta cinco S.M.	Más de cinco S.M.	No especificado
Estados Unidos	184 358	17 988	16 974	68 901	51 424	17 120	6 643	5 309
Agropecuario	85 640	16 957	13 868	39 298	12 407	1 558	550	1 002 *
Manufacturero	12 746	91 *	319	3 567	4 362	2 314	347 *	1 744 *
Construcción	35 348	40 *	1 347	13 322	14 793	4 721	605	519 *
Comercio	16 255	631 *	268	5 964	5 901	1 848	1 473	171 *
Servicios	33 735	269 *	1 171	6 731	13 854	6 641	3 218	1 851
Otro ¹	567 *	---	---	18 *	61 *	38 *	450 *	---
No especificado	67 *	---	---	---	46 *	---	---	21 *

Lugar de destino y sector de actividad en el lugar de residencia	Porcentajes							
	Total	Ingresos por múltiplos de salario mínimo ² en el lugar de residencia						
		Sin ingreso	Hasta un salario mínimo (S.M.)	Más de uno hasta dos S.M.	Más de dos hasta tres S.M.	Más de tres hasta cinco S.M.	Más de cinco S.M.	No especificado
Total	100.0	100.0	100.0	100.0	100.0	100.0	100.0	100.0
Agropecuario	34.8	91.6	79.6	48.2	21.0	9.4	4.9	4.9
Manufacturero	8.9	0.5	2.1	8.6	10.5	13.5	8.3	8.3
Construcción	17.0	0.1	7.2	14.6	25.7	25.7	14.4	14.4
Comercio	11.1	5.1	3.0	10.7	12.9	11.2	15.9	15.9
Servicios	27.9	2.6	8.1	17.9	29.9	40.0	54.4	54.4
Otro ¹	0.3	---	---	0.0	0.1	0.2	2.1	2.1

Continúa...

Cuadro 6.1.12.

**Migrantes Procedentes del Sur ocupados en su lugar de residencia.
Lugar de destino por sector de actividad en el lugar de residencia, según ingresos por múltiplos de salario mínimo, 2011**

Lugar de destino y sector de actividad en el lugar de residencia	Total	Porcentajes					
		Sin ingreso	Hasta un salario mínimo (S.M.)	Más de uno hasta dos S.M.	Más de dos hasta tres S.M.	Más de tres hasta cinco S.M.	Más de cinco S.M.
Ingresos por múltiplos de salario mínimo ² en el lugar de residencia							
Frontera Norte	100.0	100.0	100.0	100.0	100.0	100.0	100.0
Agropecuario	23.4	87.6	72.1	34.7	17.5	9.6	4.2
Manufacturero	10.9	0.6	2.8	13.7	12.7	13.4	9.0
Construcción	14.8	---	4.6	7.4	22.2	24.8	15.6
Comercio	13.4	7.4	8.0	13.8	14.5	11.5	14.5
Servicios	37.2	4.3	12.6	30.3	33.2	40.6	55.7
Otro ¹	0.3	---	---	---	---	0.2	1.0
Estados Unidos	100.0	100.0	100.0	100.0	100.0	100.0	100.0
Agropecuario	46.5	94.3	81.7	57.0	24.1	9.1	8.3
Manufacturero	6.9	0.5	1.9	5.2	8.5	13.5	5.2
Construcción	19.2	0.2	7.9	19.3	28.8	27.6	9.1
Comercio	8.8	3.5	1.6	8.7	11.5	10.8	22.2
Servicios	18.3	1.5	6.9	9.8	27.0	38.8	48.4
Otro ¹	0.3	---	---	0.0	0.1	0.2	6.8

Notas: 1/ Comprende los sectores de minería y extracción del petróleo, y electricidad y agua.

2/ Para generar los múltiplos de salario mínimo se tomó el promedio nacional de 58.06 pesos diarios en 2011.

--- Sin registro.

* Menos de 30 casos muestrales.

Cuadro 6.1.13.1.

Migrantes Procedentes del Sur con destino a la Frontera Norte.

Dimensión geográfica y temporal, entidad federativa y tipo de localidad de residencia, según razón de desplazamiento a la Frontera Norte, 2011

Dimensión geográfica y temporal, entidad federativa y tipo de localidad de residencia	Absolutos			Porcentajes		
	Total	Razón de desplazamiento a la Frontera Norte		Total	Razón de desplazamiento a la Frontera Norte	
		Laboral	Otra ¹		Laboral	Otra ¹
Región de muestreo	523 316	287 570	235 745	100.0	100.0	100.0
Oeste	268 388	52 475	215 913	51.3	18.2	91.6
Centro	29 743	26 098	3 645	5.7	9.1	1.5
Este	225 185	208 997	16 188	43.0	72.7	6.9
Trimestre de año calendario	523 316	287 570	235 745	100.0	100.0	100.0
Enero - Marzo	137 721	66 009	71 712	26.3	23.0	30.4
Abril - Junio	140 097	82 698	57 399	26.8	28.8	24.3
Julio - Septiembre	126 950	72 700	54 250	24.3	25.3	23.0
Octubre - Diciembre	118 547	66 162	52 385	22.7	23.0	22.2
Entidad federativa	523 316	287 570	235 745	100.0	100.0	100.0
Aguascalientes	3 147	1 950 *	1 196 *	0.6	0.7	0.5
Baja California	1 013 *	728 *	286 *	0.2	0.3	0.1
Baja California Sur	4 329 *	2 468 *	1 861 *	0.8	0.9	0.8
Campeche	1 131 *	1 028 *	102 *	0.2	0.4	0.0
Coahuila de Zaragoza	14 155	10 736	3 419	2.7	3.7	1.5
Colima	2 451	274 *	2 177 *	0.5	0.1	0.9
Chiapas	9 225	6 787	2 438 *	1.8	2.4	1.0
Chihuahua	8 529	5 466	3 063 *	1.6	1.9	1.3
Distrito Federal	17 231	6 381	10 850	3.3	2.2	4.6
Durango	5 616	2 797	2 819 *	1.1	1.0	1.2
Guanajuato	24 197	13 101	11 095	4.6	4.6	4.7
Guerrero	19 495	8 070	11 424	3.7	2.8	4.8
Hidalgo	10 379	6 425	3 954	2.0	2.2	1.7
Jalisco	55 575	14 737	40 838	10.6	5.1	17.3
México	28 784	10 640	18 144	5.5	3.7	7.7
Michoacán de Ocampo	40 193	11 601	28 592	7.7	4.0	12.1
Morelos	5 325	1 531 *	3 794	1.0	0.5	1.6
Nayarit	8 694	2 892 *	5 802	1.7	1.0	2.5
Nuevo León	20 462	18 585	1 877	3.9	6.5	0.8
Oaxaca	16 623	7 014	9 609	3.2	2.4	4.1

Continúa...

Cuadro 6.1.13.1.

Migrantes Procedentes del Sur con destino a la Frontera Norte.

Dimensión geográfica y temporal, entidad federativa y tipo de localidad de residencia, según razón de desplazamiento a la Frontera Norte, 2011

Dimensión geográfica y temporal, entidad federativa y tipo de localidad de residencia	Absolutos			Porcentajes		
	Total	Razón de desplazamiento a la Frontera Norte		Total	Razón de desplazamiento a la Frontera Norte	
		Laboral	Otra ¹		Laboral	Otra ¹
Puebla	16 295	8 268	8 026	3.1	2.9	3.4
Querétaro	4 138	2 658 *	1 480 *	0.8	0.9	0.6
Quintana Roo	587 *	132 *	455 *	0.1	0.0	0.2
San Luis Potosí	17 905	16 227	1 678 *	3.4	5.6	0.7
Sinaloa	30 075	6 469	23 606	5.7	2.2	10.0
Sonora	27 652	11 174	16 478	5.3	3.9	7.0
Tabasco	2 391	1 947	443 *	0.5	0.7	0.2
Tamaulipas	59 870	54 200	5 670	11.4	18.8	2.4
Tlaxcala	1 994 *	1 667 *	327 *	0.4	0.6	0.1
Veracruz de Ignacio de la Llave	50 177	43 934	6 243	9.6	15.3	2.6
Yucatán	2 017 *	1 371 *	646 *	0.4	0.5	0.3
Zacatecas	13 528	6 308	7 220	2.6	2.2	3.1
No especificado	134 *	---	134 *	N/C	---	N/C
Tipo de localidad²	523 316	287 570	235 745	100.0	100.0	100.0
Urbana	420 971	231 672	189 299	80.5	80.6	80.3
No urbana	102 211	55 898	46 313	19.5	19.4	19.7
No especificado	134 *	---	134 *	N/C	---	N/C

Notas: 1/ Comprende a los que no van a trabajar o buscar trabajo en la ciudad fronteriza, permanecieron horas en la ciudad o no especificaron la razón de desplazamiento.

2/ Para las definiciones de localidad de residencia urbana y no urbana, véase Glosario.

* Menos de 30 casos muestrales.

--- Sin registro.

N/C Los porcentajes se estiman respecto al total de respuestas válidas, omitiendo los no especificados.

Cuadro 6.1.13.2.

Migrantes Procedentes del Sur con destino a la Frontera Norte.

Características sociodemográficas según razón de desplazamiento a la Frontera Norte, 2011

Características sociodemográficas	Absolutos			Porcentajes		
	Total	Razón de desplazamiento a la Frontera Norte		Total	Razón de desplazamiento a la Frontera Norte	
		Laboral	Otra ¹		Laboral	Otra ¹
Sexo	523 316	287 570	235 745	100.0	55.0	45.0
Hombres	339 937	238 916	101 021	100.0	70.3	29.7
Mujeres	183 378	48 654	134 725	100.0	26.5	73.5
Grupos de edad	523 316	287 570	235 745	100.0	55.0	45.0
15 a 19 años	26 206	10 791	15 415	100.0	41.2	58.8
20 a 29 años	200 388	163 741	36 648	100.0	81.7	18.3
30 a 39 años	111 702	77 679	34 023	100.0	69.5	30.5
40 a 49 años	58 177	24 313	33 864	100.0	41.8	58.2
50 años o más	126 801	11 047	115 754	100.0	8.7	91.3
No especificado	42 *	---	42 *	N/C	---	N/C
Nivel educativo	523 316	287 570	235 745	100.0	55.0	45.0
Sin escolaridad	15 366	2 571	12 795	100.0	16.7	83.3
Primaria incompleta	53 996	8 817	45 179	100.0	16.3	83.7
Primaria completa	99 729	33 900	65 829	100.0	34.0	66.0
Algún grado de secundaria	158 842	107 253	51 589	100.0	67.5	32.5
Algún grado de bachillerato	106 841	68 960	37 881	100.0	64.5	35.5
Algún grado de licenciatura o más	88 537	66 065	22 473	100.0	74.6	25.4
No especificado	4 *	4 *	---	N/C	N/C	---

Notas: 1/ Comprende a los que no van a trabajar o buscar trabajo en la ciudad fronteriza, permanecieron horas en la ciudad o no especificaron la razón de desplazamiento.

--- Sin registro.

* Menos de 30 casos muestrales.

N/C Los porcentajes se estiman respecto al total de respuestas válidas, omitiendo los no especificados.

Cuadro 6.1.14.1.
Migrantes Procedentes del Sur con destino a Estados Unidos.
Dimensión geográfica y temporal, entidad federativa y tipo de localidad de residencia,
según razón de cruce a Estados Unidos, 2011

Dimensión geográfica y temporal, entidad federativa y tipo de localidad de residencia	Absolutos			Porcentajes		
	Total	Razón de cruce a Estados Unidos		Total	Razón de cruce a Estados Unidos	
		Laboral	Otra ¹		Laboral	Otra ¹
Región de muestreo	317 105	188 344	128 761	100.0	59.4	40.6
Oeste	132 756	25 699	107 057	100.0	19.4	80.6
Centro	115 982	107 681	8 301	100.0	92.8	7.2
Este	68 367	54 964	13 403	100.0	80.4	19.6
Trimestre de año calendario	317 105	188 344	128 761	100.0	59.4	40.6
Enero - Marzo	96 794	47 489	49 305	100.0	49.1	50.9
Abril - Junio	79 565	51 016	28 549	100.0	64.1	35.9
Julio - Septiembre	74 374	44 242	30 132	100.0	59.5	40.5
Octubre - Diciembre	66 372	45 597	20 775	100.0	68.7	31.3
Entidad federativa	317 105	188 344	128 761	100.0	59.4	40.6
Aguascalientes	5 065	1 940	3 125 *	100.0	38.3	61.7
Baja California	622	580	42 *	100.0	93.2	6.8
Baja California Sur	625 *	42 *	583 *	100.0	6.8	93.2
Campeche	295 *	295 *	---	100.0	100.0	---
Coahuila de Zaragoza	6 076	4 431	1 645 *	100.0	72.9	27.1
Colima	2 296	1 113	1 183 *	100.0	48.5	51.5
Chiapas	23 212	22 819	394	100.0	98.3	1.7
Chihuahua	2 803	1 916	888 *	100.0	68.3	31.7
Distrito Federal	7 882	2 772	5 110	100.0	35.2	64.8
Durango	5 377	4 052	1 325 *	100.0	75.4	24.6
Guanajuato	30 925	20 535	10 390	100.0	66.4	33.6
Guerrero	16 184	11 789	4 394	100.0	72.8	27.2
Hidalgo	4 976	4 410	566 *	100.0	88.6	11.4
Jalisco	37 569	9 768	27 801	100.0	26.0	74.0
México	15 744	11 231	4 512	100.0	71.3	28.7
Michoacán de Ocampo	41 695	21 351	20 344	100.0	51.2	48.8
Morelos	5 730	2 694	3 036 *	100.0	47.0	53.0
Nayarit	5 872	1 536	4 336 *	100.0	26.2	73.8
Nuevo León	6 494	2 492	4 002	100.0	38.4	61.6
Oaxaca	16 783	14 055	2 728	100.0	83.7	16.3

Continúa...

Cuadro 6.1.14.1.
Migrantes Procedentes del Sur con destino a Estados Unidos.
Dimensión geográfica y temporal, entidad federativa y tipo de localidad de residencia,
según razón de cruce a Estados Unidos, 2011

Dimensión geográfica y temporal, entidad federativa y tipo de localidad de residencia	Absolutos			Porcentajes		
	Total	Razón de cruce a Estados Unidos		Total	Razón de cruce a Estados Unidos	
		Laboral	Otra ¹		Laboral	Otra ¹
Puebla	12 649	9 449	3 200	100.0	74.7	25.3
Querétaro	5 603	4 860	742 *	100.0	86.8	13.2
Quintana Roo	315	307	8 *	100.0	97.5	2.5
San Luis Potosí	8 393	7 098	1 295	100.0	84.6	15.4
Sinaloa	15 922	2 992	12 930	100.0	18.8	81.2
Sonora	6 536	1 719	4 818	100.0	26.3	73.7
Tabasco	804	787	18 *	100.0	97.8	2.2
Tamaulipas	4 127	2 537	1 590 *	100.0	61.5	38.5
Tlaxcala	1 770	1 336	433 *	100.0	75.5	24.5
Veracruz de Ignacio de la Llave	11 158	8 369	2 790 *	100.0	75.0	25.0
Yucatán	592	347 *	245 *	100.0	58.6	41.4
Zacatecas	13 013	8 724	4 289	100.0	67.0	33.0
Tipo de localidad²	317 105	188 344	128 761	100.0	59.4	40.6
Urbana	195 326	98 583	96 742	100.0	50.5	49.5
No urbana	121 749	89 731	32 018	100.0	73.7	26.3
No especificado	30 *	30 *	---	N/C	N/C	---

Notas: 1/ Comprende: estudio, paseo, compras, visita a familiares o amigos, negocios y otras razones.

2/ Para las definiciones de localidad de residencia urbana y no urbana, véase Glosario.

--- Sin registro.

* Menos de 30 casos muestrales.

N/C Los porcentajes se estiman respecto al total de respuestas válidas, omitiendo los no especificados.

Cuadro 6.1.14.2.

Migrantes Procedentes del Sur con destino a Estados Unidos.

Características sociodemográficas según razón de cruce a Estados Unidos, 2011

Características sociodemográficas	Absolutos			Porcentajes		
	Total	Razón de cruce a Estados Unidos		Total	Razón de cruce a Estados Unidos	
		Laboral	Otra ¹		Laboral	Otra ¹
Sexo	317 105	188 344	128 761	100.0	59.4	40.6
Hombres	230 474	179 891	50 583	100.0	78.1	21.9
Mujeres	86 631	8 453	78 178	100.0	9.8	90.2
Grupos de edad	317 105	188 344	128 761	100.0	59.4	40.6
15 a 19 años	24 323	18 907	5 415	100.0	77.7	22.3
20 a 29 años	93 879	75 002	18 877	100.0	79.9	20.1
30 a 39 años	73 600	55 422	18 177	100.0	75.3	24.7
40 a 49 años	37 796	25 444	12 353	100.0	67.3	32.7
50 años o más	87 507	13 569	73 938	100.0	15.5	84.5
Nivel educativo	317 105	188 344	128 761	100.0	59.4	40.6
Sin escolaridad	20 747	7 619	13 128	100.0	36.7	63.3
Primaria incompleta	56 080	25 620	30 460	100.0	45.7	54.3
Primaria completa	72 542	48 269	24 273	100.0	66.5	33.5
Algún grado de secundaria	106 459	82 487	23 973	100.0	77.5	22.5
Algún grado de bachillerato	38 019	20 197	17 822	100.0	53.1	46.9
Algún grado de licenciatura o más	23 249	4 144	19 106	100.0	17.8	82.2
No especificado	9 *	9 *	---	N/C	N/C	---

Notas: 1/ Comprende: estudio, paseo, compras, visita a familiares o amigos, negocios y otras razones.

--- Sin registro.

* Menos de 30 casos muestrales.

N/C Los porcentajes se estiman respecto al total de respuestas válidas, omitiendo los no especificados.

Cuadro 6.1.14.3.

**Migrantes Procedentes del Sur con destino a Estados Unidos.
Características del cruce hacia Estados Unidos según razón de cruce, 2011**

Características del cruce hacia Estados Unidos	Absolutos			Porcentajes		
	Total	Razón de cruce a Estados Unidos		Total	Razón de cruce a Estados Unidos	
		Laboral	Otra ¹		Laboral	Otra ¹
Estado de destino	317 105	188 344	128 761	100.0	59.4	40.6
Arizona	17 454	15 780	1 674	100.0	90.4	9.6
California	151 801	52 341	99 460	100.0	34.5	65.5
Nuevo México	2 850	2 529	321 *	100.0	88.7	11.3
Texas	26 988	15 940	11 048	100.0	59.1	40.9
Florida	8 240	8 008	231 *	100.0	97.2	2.8
Otro estado	50 504	43 943	6 561	100.0	87.0	13.0
Ninguno en especial	59 121	49 668	9 453	100.0	84.0	16.0
No especificado	147 *	135 *	12 *	N/C	N/C	N/C
Expectativa de tiempo de estancia	317 105	188 344	128 761	100.0	59.4	40.6
Menos de seis meses	81 036	10 568	70 468	100.0	13.0	87.0
Seis meses a menos de un año	13 625	11 676	1 949 *	100.0	85.7	14.3
Un año o más	61 686	52 519	9 168	100.0	85.1	14.9
Lo que se pueda	158 788	112 520	46 268	100.0	70.9	29.1
No especificado	1 970 *	1 061 *	908 *	N/C	N/C	N/C
Condición de experiencia migratoria previa en Estados Unidos	317 105	188 344	128 761	100.0	59.4	40.6
Con experiencia	75 030	53 428	21 602	100.0	71.2	28.8
Sin experiencia	237 934	131 557	106 377	100.0	55.3	44.7
No especificado	4 141	3 359 *	782 *	N/C	N/C	N/C
Condición de documentos para cruzar	317 105	188 344	128 761	100.0	59.4	40.6
Con documento	151 287	36 794	114 493	100.0	24.3	75.7
Sin documento	165 768	151 550	14 218	100.0	91.4	8.6
No especificado	50 *	---	50 *	N/C	---	N/C
Condición de ayuda para cruzar a Estados Unidos	317 105	188 344	128 761	100.0	59.4	40.6
Con ayuda	83 686	79 617	4 069	100.0	95.1	4.9
Sin ayuda	233 244	108 687	124 557	100.0	46.6	53.4
No especificado	174 *	40 *	134 *	N/C	N/C	N/C
Condición de documentos para trabajar	317 105	188 344	128 761	100.0	59.4	40.6
Con documento	53 912	32 611	21 301	100.0	60.5	39.5
Sin documento	263 106	155 733	107 373	100.0	59.2	40.8
No especificado	86 *	---	86 *	N/C	---	N/C

Notas: 1/ Comprende: estudio, paseo, compras, visita a familiares o amigos, negocios y otras razones.

* Menos de 30 casos muestrales.

N/C Los porcentajes se estiman respecto al total de respuestas válidas, omitiendo los no especificados.

Migrantes Procedentes del Norte, 2011

Migrantes Procedentes del Norte residentes en México, 2011

En esta sección se presentan los principales resultados del flujo de Migrantes Procedentes del Norte residentes en México. Este flujo poblacional está compuesto por individuos de 15 años o más, nacidos y residentes en México, que viajan al interior del país vía terrestre, y cuyo motivo de estancia en la frontera norte o en Estados Unidos fue por cuestiones laborales (véase diagrama 10 y apartado 4.2.2). Los cuadros de resultados incluyen una comparación de las características sociodemográficas de los migrantes según lugar de procedencia; es decir, entre los que proceden de la frontera norte y aquellos que vienen de los Estados Unidos de Norteamérica vía terrestre.

Entre los resultados más relevantes destacan los siguientes:

- Dos terceras partes del flujo procede de alguna ciudad de la frontera norte, mientras que el 31 por ciento restante proviene de Estados Unidos.
- Aproximadamente, dos de cada diez integrantes de este flujo son originarios de Michoacán, Tamaulipas y Guanajuato (23%). Además de estas tres entidades, en el grupo que procede de la frontera norte destaca Veracruz (7%), Distrito Federal (5%) y Jalisco (5%); por su parte, en el grupo que procede de Estados Unidos resalta la participación de oriundos de Jalisco (9%) y Nuevo León (8%).
- El 72 por ciento del flujo es originario de una localidad urbana. Este porcentaje es mayor para el grupo que procede de la frontera norte que para el que procede de Estados Unidos (74 y 68%, respectivamente).
- Tres de cada cuatro integrantes del flujo son hombres (76%).
- Es un flujo relativamente joven, siete de cada diez de sus integrantes tiene entre 15 y 39 años de edad (73%). Por sexo, se observa que este porcentaje es mayor en el caso de los hombres (78%) que en el de las mujeres (55%).
- La proporción de mujeres que tienen 50 años o más es considerablemente mayor que la de los hombres (35 contra 11%, respectivamente).
- El grupo proveniente de la frontera norte tiene un nivel de escolaridad mayor que el que proviene de Estados Unidos. En el primero, 40 por ciento cursó al menos un grado de bachillerato, mientras que en el segundo 30 por ciento alcanza al menos ese grado escolar.
- En el grupo procedente de Estados Unidos, las mujeres presentan niveles de escolaridad relativamente más altos que los hombres; 46 por ciento de las primeras cursaron al menos un grado de bachillerato contra 25 por ciento de los segundos.

Diagrama 11.
Procedentes del Norte residentes en México, 2011

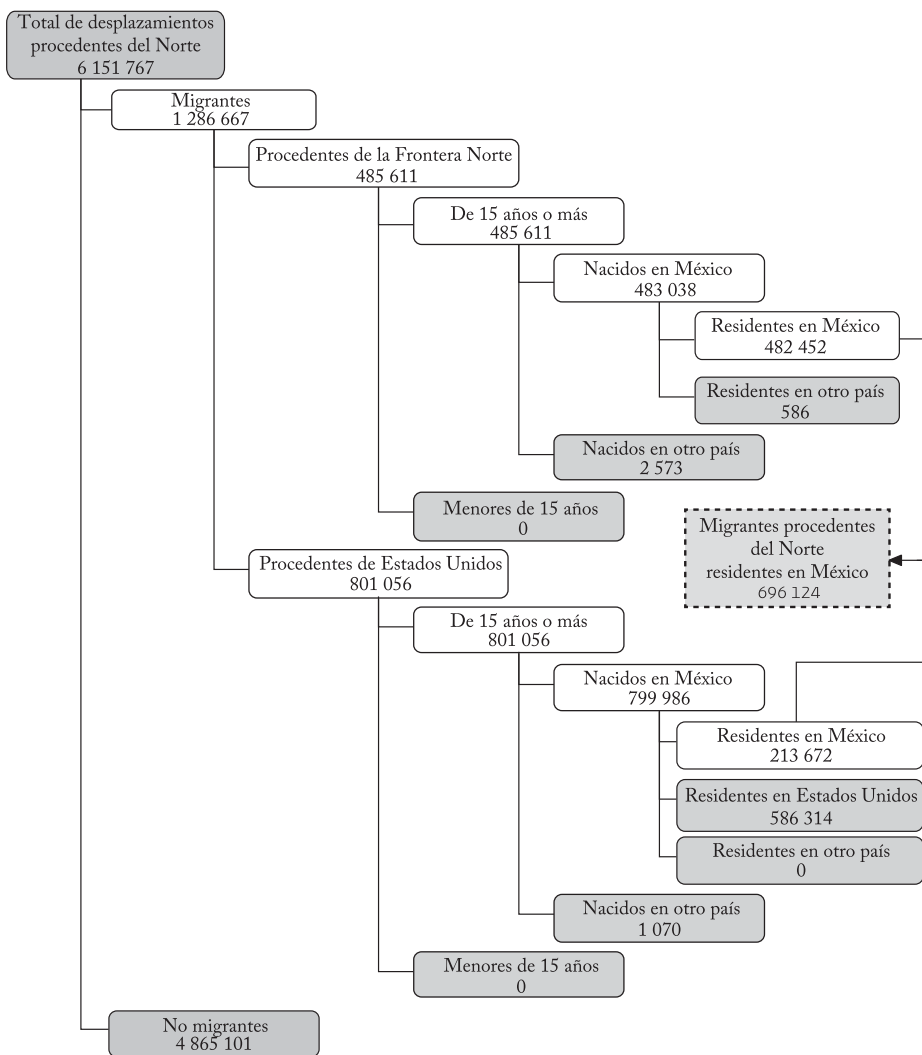

Índice de tabulados

109	Cuadro 6.2.1.1.	Migrantes Procedentes del Norte residentes en México. Entidad federativa y tipo de localidad de nacimiento, según lugar de procedencia, 2011.
111	Cuadro 6.2.1.2.	Migrantes Procedentes del Norte residentes en México. Entidad federativa y tipo de localidad de residencia, según lugar de procedencia, 2011.
113	Cuadro 6.2.1.3.	Migrantes Procedentes del Norte residentes en México. Lugar de procedencia por grupos de edad, según sexo, 2011.
114	Cuadro 6.2.1.4.	Migrantes Procedentes del Norte residentes en México. Lugar de procedencia por nivel educativo, según sexo, 2011.
115	Cuadro 6.2.1.5.	Migrantes Procedentes del Norte residentes en México. Lugar de procedencia por nivel educativo, según grupos de edad, 2011.

Cuadro 6.2.1.1.
Migrantes Procedentes del Norte residentes en México.

Entidad federativa y tipo de localidad de nacimiento, según lugar de procedencia, 2011

Entidad federativa y tipo de localidad de nacimiento	Absolutos			Porcentajes		
	Total	Lugar de procedencia		Total	Lugar de procedencia	
		Frontera Norte	Estados Unidos		Frontera Norte	Estados Unidos
Entidad federativa	696 124	482 452	213 672	100.0	100.0	100.0
Aguascalientes	6 959	5 379	1 580 *	1.0	1.1	0.7
Baja California	4 539	3 942 *	597 *	0.7	0.8	0.3
Baja California Sur	1 040 *	838 *	203 *	0.1	0.2	0.1
Campeche	1 808 *	1 798 *	10 *	0.3	0.4	0.0
Coahuila de Zaragoza	26 701	19 871	6 830	3.8	4.1	3.2
Colima	3 721	2 016 *	1 705 *	0.5	0.4	0.8
Chiapas	9 040	7 072	1 968	1.3	1.5	0.9
Chihuahua	12 868	7 039	5 829	1.9	1.5	2.7
Distrito Federal	32 538	26 451	6 087	4.7	5.5	2.8
Durango	19 164	16 229	2 935	2.8	3.4	1.4
Guanajuato	49 033	32 334	16 699	7.0	6.7	7.8
Guerrero	22 361	14 376	7 985	3.2	3.0	3.7
Hidalgo	21 496	14 054	7 442	3.1	2.9	3.5
Jalisco	45 111	26 145	18 966	6.5	5.4	8.9
México	23 133	16 811	6 321	3.3	3.5	3.0
Michoacán de Ocampo	54 627	27 918	26 709	7.9	5.8	12.5
Morelos	14 115	11 630	2 485	2.0	2.4	1.2
Nayarit	12 594	7 718	4 875 *	1.8	1.6	2.3
Nuevo León	39 359	21 879	17 480	5.7	4.5	8.2
Oaxaca	22 839	14 224	8 616	3.3	3.0	4.0

Continúa...

Cuadro 6.2.1.1.
Migrantes Procedentes del Norte residentes en México.

Entidad federativa y tipo de localidad de nacimiento, según lugar de procedencia, 2011

Entidad federativa y tipo de localidad de nacimiento	Absolutos			Porcentajes		
	Total	Lugar de procedencia		Total	Lugar de procedencia	
		Frontera Norte	Estados Unidos		Frontera Norte	Estados Unidos
Puebla	24 898	17 753	7 145	3.6	3.7	3.3
Querétaro	11 028	7 894	3 135 *	1.6	1.6	1.5
Quintana Roo	363 *	274 *	89 *	0.1	0.1	0.0
San Luis Potosí	37 401	23 144	14 257	5.4	4.8	6.7
Sinaloa	31 973	24 866	7 107	4.6	5.2	3.3
Sonora	27 744	22 699	5 045	4.0	4.7	2.4
Tabasco	6 107	5 656	451 *	0.9	1.2	0.2
Tamaulipas	52 864	39 842	13 023	7.6	8.3	6.1
Tlaxcala	3 962 *	3 740 *	222 *	0.6	0.8	0.1
Veracruz de Ignacio de la Llave	44 985	35 192	9 793	6.5	7.3	4.6
Yucatán	2 890 *	2 827 *	64 *	0.4	0.6	0.0
Zacatecas	28 256	20 234	8 021	4.1	4.2	3.8
No especificado	606 *	606 *	---	N/C	N/C	---
Tipo de localidad¹	696 124	482 452	213 672	100.0	100.0	100.0
Urbana	503 246	357 734	145 512	72.5	74.4	68.1
No urbana	191 357	123 197	68 160	27.5	25.6	31.9
No especificado	1 521 *	1 521 *	---	N/C	N/C	---

Notas: 1/ Para las definiciones de localidad de nacimiento urbana y no urbana, véase Glosario.

* Menos de 30 casos muestrales.

N/C Los porcentajes se estiman respecto al total de respuestas válidas, omitiendo los no especificados.

Cuadro 6.2.1.2.
Migrantes Procedentes del Norte residentes en México.

Entidad federativa y tipo de localidad de residencia, según lugar de procedencia, 2011

Entidad federativa y tipo de localidad de residencia	Absolutos			Porcentajes		
	Total	Lugar de procedencia		Total	Lugar de procedencia	
		Frontera Norte	Estados Unidos		Frontera Norte	Estados Unidos
Entidad federativa	696 124	482 452	213 672	100.0	100.0	100.0
Aguascalientes	7 300	5 648	1 652 *	1.0	1.2	0.8
Baja California	2 108	1 128 *	981 *	0.3	0.2	0.5
Baja California Sur	1 574 *	1 259 *	314 *	0.2	0.3	0.1
Campeche	1 440 *	1 369 *	71 *	0.2	0.3	0.0
Coahuila de Zaragoza	27 429	20 025	7 405	3.9	4.2	3.5
Colima	4 414	2 623 *	1 791 *	0.6	0.5	0.8
Chiapas	7 756	5 848	1 907	1.1	1.2	0.9
Chihuahua	11 668	6 535	5 132	1.7	1.4	2.4
Distrito Federal	36 651	30 167	6 484	5.3	6.3	3.0
Durango	15 512	12 927	2 584	2.2	2.7	1.2
Guanajuato	45 759	30 191	15 568	6.6	6.3	7.3
Guerrero	20 548	13 083	7 465	3.0	2.7	3.5
Hidalgo	20 951	13 297	7 654	3.0	2.8	3.6
Jalisco	45 645	26 950	18 695	6.6	5.6	8.7
México	26 711	19 581	7 130	3.8	4.1	3.3
Michoacán de Ocampo	55 490	27 820	27 670	8.0	5.8	13.0
Morelos	12 638	9 737	2 900	1.8	2.0	1.4
Nayarit	11 938	7 229	4 708 *	1.7	1.5	2.2
Nuevo León	40 459	22 679	17 780	5.8	4.7	8.3
Oaxaca	18 900	10 701	8 198	2.7	2.2	3.8

Continúa...

Cuadro 6.2.1.2.
Migrantes Procedentes del Norte residentes en México.

Entidad federativa y tipo de localidad de residencia, según lugar de procedencia, 2011

Entidad federativa y tipo de localidad de residencia	Absolutos			Porcentajes		
	Total	Lugar de procedencia		Total	Lugar de procedencia	
		Frontera Norte	Estados Unidos		Frontera Norte	Estados Unidos
Puebla	24 523	17 057	7 466	3.5	3.5	3.5
Querétaro	11 428	8 294	3 135 *	1.6	1.7	1.5
Quintana Roo	558 *	427 *	131 *	0.1	0.1	0.1
San Luis Potosí	37 145	22 916	14 229	5.3	4.8	6.7
Sinaloa	38 931	32 098	6 834	5.6	6.7	3.2
Sonora	33 506	28 572	4 933	4.8	5.9	2.3
Tabasco	5 176	4 787 *	390 *	0.7	1.0	0.2
Tamaulipas	52 952	40 098	12 854	7.6	8.3	6.0
Tlaxcala	3 488 *	3 265 *	222 *	0.5	0.7	0.1
Veracruz de Ignacio de la Llave	42 646	33 008	9 638	6.1	6.9	4.5
Yucatán	3 335 *	3 271 *	64 *	0.5	0.7	0.0
Zacatecas	26 709	19 038	7 671	3.8	4.0	3.6
No especificado	836 *	820 *	16 *	N/C	N/C	N/C
Tipo de localidad ¹	696 124	482 452	213 672	100.0	100.0	100.0
Urbana	550 296	386 259	164 037	79.2	80.3	76.8
No urbana	144 127	94 507	49 619	20.8	19.7	23.2
No especificado	1 701 *	1 685 *	16 *	N/C	N/C	N/C

Notas: 1/ Para las definiciones de localidad de residencia urbana y no urbana, véase Glosario.

--- Sin registro.

* Menos de 30 casos muestrales.

N/C Los porcentajes se estiman respecto al total de respuestas válidas, omitiendo los no especificados.

Cuadro 6.2.1.3.
Migrantes Procedentes del Norte residentes en México.
Lugar de procedencia por grupos de edad, según sexo, 2011

Lugar de procedencia y grupos de edad	Absolutos			Porcentajes		
	Total	Sexo		Total	Sexo	
		Hombres	Mujeres		Hombres	Mujeres
Total	696 124	531 664	164 461	100.0	100.0	100.0
15 a 19 años	28 806	23 089	5 716	4.1	4.3	3.5
20 a 29 años	254 370	204 782	49 588	36.5	38.5	30.2
30 a 39 años	224 003	189 178	34 825	32.2	35.6	21.2
40 a 49 años	73 837	56 418	17 419	10.6	10.6	10.6
50 años o más	115 072	58 160	56 912	16.5	10.9	34.6
No especificado	37 *	37 *	---	N/C	N/C	---
Frontera Norte	482 452	369 298	113 154	100.0	100.0	100.0
15 a 19 años	16 966	13 993	2 973	3.5	3.8	2.6
20 a 29 años	183 561	148 608	34 953	38.0	40.2	30.9
30 a 39 años	157 344	135 466	21 878	32.6	36.7	19.3
40 a 49 años	48 205	35 730	12 475	10.0	9.7	11.0
50 años o más	76 376	35 501	40 875	15.8	9.6	36.1
No especificado	---	---	---	---	---	---
Estados Unidos	213 672	162 366	51 307	100.0	100.0	100.0
15 a 19 años	11 840	9 096	2 743	5.5	5.6	5.3
20 a 29 años	70 809	56 173	14 635	33.1	34.6	28.5
30 a 39 años	66 658	53 711	12 947	31.2	33.1	25.2
40 a 49 años	25 631	20 687	4 944	12.0	12.7	9.6
50 años o más	38 696	22 659	16 037	18.1	14.0	31.3
No especificado	37 *	37 *	---	N/C	N/C	---

Notas: --- Sin registro.

* Menos de 30 casos muestrales.

N/C Los porcentajes se estiman respecto al total de respuestas válidas, omitiendo los no especificados.

Cuadro 6.2.1.4.
Migrantes Procedentes del Norte residentes en México.
Lugar de procedencia por nivel educativo, según sexo, 2011

Lugar de procedencia y nivel educativo	Absolutos			Porcentajes		
	Total	Sexo		Total	Sexo	
		Hombres	Mujeres		Hombres	Mujeres
Total	696 124	531 664	164 461	100.0	100.0	100.0
Sin escolaridad	16 265	8 629	7 636	2.3	1.6	4.6
Primaria incompleta	55 746	38 399	17 347	8.0	7.2	10.5
Primaria completa	112 978	87 740	25 238	16.2	16.5	15.3
Algún grado de secundaria	253 334	202 154	51 180	36.4	38.0	31.1
Algún grado de bachillerato	148 874	106 328	42 546	21.4	20.0	25.9
Algún grado de licenciatura o más	108 926	88 414	20 513	15.6	16.6	12.5
Frontera Norte	482 452	369 298	113 154	100.0	100.0	100.0
Sin escolaridad	9 948	4 509	5 439	2.1	1.2	4.8
Primaria incompleta	35 040	23 378	11 662	7.3	6.3	10.3
Primaria completa	75 543	56 532	19 011	15.7	15.3	16.8
Algún grado de secundaria	168 301	130 670	37 632	34.9	35.4	33.3
Algún grado de bachillerato	104 907	76 671	28 236	21.7	20.8	25.0
Algún grado de licenciatura o más	88 713	77 539	11 174	18.4	21.0	9.9
Estados Unidos	213 672	162 366	51 307	100.0	100.0	100.0
Sin escolaridad	6 317	4 120	2 197 *	3.0	2.5	4.3
Primaria incompleta	20 706	15 021	5 685	9.7	9.3	11.1
Primaria completa	37 435	31 208	6 227	17.5	19.2	12.1
Algún grado de secundaria	85 033	71 484	13 549	39.8	44.0	26.4
Algún grado de bachillerato	43 967	29 657	14 311	20.6	18.3	27.9
Algún grado de licenciatura o más	20 213	10 875	9 338	9.5	6.7	18.2

Notas:* Menos de 30 casos muestrales.

Cuadro 6.2.1.5.

Migrantes Procedentes del Norte residentes en México.

Lugar de procedencia por nivel educativo, según grupos de edad, 2011

Lugar de procedencia y nivel educativo	Absolutos							No especificado
	Total	Grupos de edad						
		15 a 19 años	20 a 29 años	30 a 39 años	40 a 49 años	50 años o más		
Total	696 124	28 806	254 370	224 003	73 837	115 072	37 *	
Sin escolaridad	16 265	40 *	1 558 *	1 508 *	1 571 *	11 588	---	
Primaria incompleta	55 746	1 625 *	7 486	7 466	6 107	33 063	---	
Primaria completa	112 978	3 615	27 682	33 794	17 316	30 570	---	
Algún grado de secundaria	253 334	11 791	101 655	87 602	26 367	25 920	---	
Algún grado de bachillerato	148 874	10 262	74 890	47 224	11 757	4 741	---	
Algún grado de licenciatura o más	108 926	1 473 *	41 100	46 408	10 719	9 189	37 *	
Frontera Norte	482 452	16 966	183 561	157 344	48 205	76 376	---	
Sin escolaridad	9 948	---	958 *	236 *	1 194 *	7 561	---	
Primaria incompleta	35 040	1 186 *	5 682	5 372	4 103	18 697	---	
Primaria completa	75 543	2 131	16 378	23 878	11 042	22 114	---	
Algún grado de secundaria	168 301	5 986	73 138	55 150	13 834	20 193	---	
Algún grado de bachillerato	104 907	7 184	54 593	32 328	7 557	3 245 *	---	
Algún grado de licenciatura o más	88 713	479 *	32 813	40 380	10 475	4 566	---	
Estados Unidos	213 672	11 840	70 809	66 658	25 631	38 696	37 *	
Sin escolaridad	6 317	40 *	600 *	1 273 *	377 *	4 028	---	
Primaria incompleta	20 706	439 *	1 804	2 094	2 004	14 366	---	
Primaria completa	37 435	1 484	11 304	9 916	6 274	8 457	---	
Algún grado de secundaria	85 033	5 805	28 517	32 452	12 532	5 727	---	
Algún grado de bachillerato	43 967	3 078	20 297	14 896	4 200	1 496 *	---	
Algún grado de licenciatura o más	20 213	994 *	8 287	6 028 *	243 *	4 624 *	37 *	

Continúa...

Cuadro 6.2.1.5.

Migrantes Procedentes del Norte residentes en México.

Lugar de procedencia por nivel educativo, según grupos de edad, 2011

Lugar de procedencia y nivel educativo	Porcentajes					
	Total	Grupos de edad				
		15 a 19 años	20 a 29 años	30 a 39 años	40 a 49 años	50 años o más
Total	100.0	100.0	100.0	100.0	100.0	100.0
Sin escolaridad	2.3	0.1	0.6	0.7	2.1	10.1
Primaria incompleta	8.0	5.6	2.9	3.3	8.3	28.7
Primaria completa	16.2	12.6	10.9	15.1	23.5	26.6
Algún grado de secundaria	36.4	40.9	40.0	39.1	35.7	22.5
Algún grado de bachillerato	21.4	35.6	29.4	21.1	15.9	4.1
Algún grado de licenciatura o más	15.6	5.1	16.2	20.7	14.5	8.0
Frontera Norte	100.0	100.0	100.0	100.0	100.0	100.0
Sin escolaridad	2.1	---	0.5	0.1	2.5	9.9
Primaria incompleta	7.3	7.0	3.1	3.4	8.5	24.5
Primaria completa	15.7	12.6	8.9	15.2	22.9	29.0
Algún grado de secundaria	34.9	35.3	39.8	35.1	28.7	26.4
Algún grado de bachillerato	21.7	42.3	29.7	20.5	15.7	4.2
Algún grado de licenciatura o más	18.4	2.8	17.9	25.7	21.7	6.0
Estados Unidos	100.0	100.0	100.0	100.0	100.0	100.0
Sin escolaridad	3.0	0.3	0.8	1.9	1.5	10.4
Primaria incompleta	9.7	3.7	2.5	3.1	7.8	37.1
Primaria completa	17.5	12.5	16.0	14.9	24.5	21.9
Algún grado de secundaria	39.8	49.0	40.3	48.7	48.9	14.8
Algún grado de bachillerato	20.6	26.0	28.7	22.3	16.4	3.9
Algún grado de licenciatura o más	9.5	8.4	11.7	9.0	0.9	11.9

Notas: --- Sin registro.

* Menos de 30 casos muestrales.

Migrantes Procedentes de la Frontera Norte, 2011

En esta sección se presentan los principales resultados del flujo de Migrantes Procedentes de la Frontera Norte. Este flujo está constituido por personas de 15 años o más, nacidas y residentes en México, que se dirigen al interior del país, y que aun habiendo cruzado a Estados Unidos, estuvieron la mayor parte del tiempo en alguna ciudad fronteriza (véase apartado 4.2.2). Los cuadros de resultados incluyen una serie de indicadores que dan cuenta del perfil sociodemográfico de las personas que participan en los desplazamientos migratorios que proceden de la frontera norte de México. Entre las características descritas en este apartado se encuentran la estructura por edad y sexo, tiempo de estancia en la ciudad fronteriza, nivel de escolaridad, trabajo, entidad y localidad de nacimiento en México. Estos indicadores se presentan según tiempo de permanencia en la frontera norte (menos de 7 días o, 7 días o más) y sexo de los migrantes que participan en este flujo migratorio. Esta clasificación se realiza debido a que estos grupos presentan diferencias significativas en sus características demográficas, migratorias y laborales.

Entre los resultados más relevantes destacan:

- Una quinta parte del flujo de migrantes procedentes de la frontera norte declaró haber permanecido en la ciudad fronteriza de procedencia menos de siete días.
- Destaca que para el grupo de los que permanecieron menos de siete días el porcentaje de los que retornan porque los regresó la patrulla fronteriza es mucho mayor que en el grupo que estuvo siete días o más (51 y 3%, respectivamente), es decir, una proporción importante del primer grupo regresa en un lapso corto de tiempo debido a que no pudo cruzar a Estados Unidos.
- Cinco de cada diez integrantes del flujo fueron captados en la región Este de muestreo, la cual comprende a las ciudades de Ciudad Acuña, Piedras Negras, Nuevo Laredo, Reynosa y Matamoros (55%).
- Dentro del grupo que permaneció menos de siete días en la ciudad fronteriza, seis de cada diez fueron captados en la región Este. Esta proporción disminuye a más de dos de cada cuatro para el grupo que estuvo siete días o más.
- Aproximadamente, uno de cada tres miembros del flujo procedente de la frontera norte es originario de Tamaulipas (8%), Veracruz (7%), Guanajuato (7%) y Michoacán (6%).
- Siete de cada diez migrantes del flujo declaró ser originario de una localidad urbana (74%).

- Es un flujo, en su mayoría, compuesto por hombres (77%). Este porcentaje es considerablemente mayor en el grupo de los que permanecieron menos de siete días (93%).
- Se trata de un flujo joven, tres de cada cuatro tienen entre 15 y 39 años de edad (74%).
- Al comparar la edad de los grupos por tiempo de permanencia, se observa que el grupo que permaneció menos de siete días en la frontera norte es relativamente más joven. Esto ocurre con mayor claridad entre las mujeres: 76 por ciento de las que permanecieron menos de siete días tienen entre 15 y 39 años, porcentaje que disminuye a 52 por ciento para las que estuvieron más de siete días en la frontera norte.
- Con respecto a otros flujos, éste se caracteriza por contar con mayor grado de escolaridad: 75 por ciento cursó al menos un grado de secundaria.
- En el grupo de estancia menor a siete días, las mujeres tienen claramente mayor nivel de escolaridad: 66 por ciento cuenta al menos con algún grado de bachillerato cursado, porcentaje que disminuye a 21 por ciento para los hombres.
- Más de la mitad del flujo declaró que la razón por la que regresa es para visitar a familiares o para vivir en su casa (29 y 28%, respectivamente). Les siguieron en orden de importancia: “lo regresó la patrulla fronteriza” (13%), “trabajar” (6%) y “se acabó el trabajo” (5%).
- En el caso de las mujeres la razón de retorno “regresar a vivir a su casa” tiene un peso considerablemente mayor que para los hombres (57 y 19%, respectivamente).
- Las principales razones de retorno difieren de acuerdo al tiempo de permanencia. Para quienes permanecieron menos de siete días, los principales motivos del retorno son: “lo regresó la patrulla fronteriza” (51%) y “no pudo cruzar” (15%); mientras que para quienes estuvieron siete días o más destacan los motivos: “visita a familiares” (36%) y “regresar a vivir a su casa” (34%).
- En cuanto a la experiencia laboral, el 59 por ciento del grupo que permaneció en la frontera norte más de siete días, trabajó durante su permanencia en dicha región. Este porcentaje fue considerablemente mayor para los hombres que para las mujeres (70 y 28%, respectivamente).
- Ocho de cada diez de quienes trabajaron en la frontera norte cursaron al menos un grado de secundaria. Entre las mujeres, esta cifra alcanzó el 90 por ciento.
- Del total de quienes trabajaron en la región fronteriza, cerca de la mitad lo hizo en el sector servicios (50%), 22 por ciento trabajó en la construcción, 16 por ciento en el comercio y 11 por ciento en la manufactura.
- Entre las mujeres que trabajaron en la región fronteriza, la mayoría lo hizo en el sector servicios (68%), mientras que siete de cada diez hombres se ocuparon en servicios y construcción.

Diagrama 12.
Procedentes de la Frontera Norte, 2011

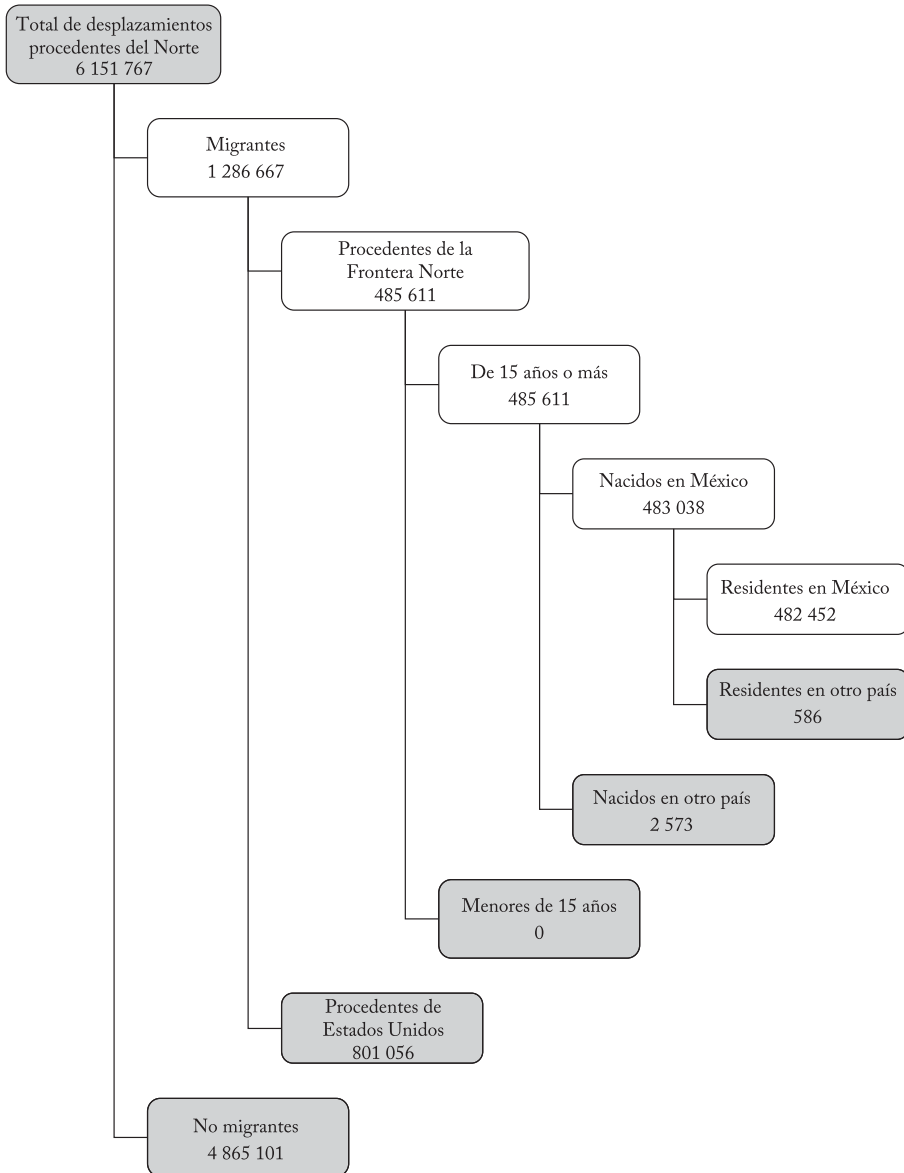

Índice de tabulados

123	Cuadro 6.2.2.1.	Migrantes Procedentes de la Frontera Norte. Dimensión geográfica y temporal, entidad federativa y tipo de localidad de nacimiento, según tiempo de estancia en la ciudad fronteriza, 2011.
125	Cuadro 6.2.2.2.	Migrantes Procedentes de la Frontera Norte. Entidad federativa y tipo de localidad de residencia, según tiempo de estancia en la ciudad fronteriza, 2011.
127	Cuadro 6.2.2.3.	Migrantes Procedentes de la Frontera Norte. Tiempo de estancia en la ciudad fronteriza por grupos de edad, según sexo, 2011.
128	Cuadro 6.2.2.4.	Migrantes Procedentes de la Frontera Norte. Tiempo de estancia en la ciudad fronteriza por nivel educativo, según sexo, 2011.
129	Cuadro 6.2.2.5.	Migrantes Procedentes de la Frontera Norte. Tiempo de estancia en la ciudad fronteriza por razón de retorno, según sexo, 2011.
131	Cuadro 6.2.2.6.	Migrantes Procedentes de la Frontera Norte. Tiempo de estancia en la ciudad fronteriza por nivel educativo, según grupos de edad, 2011.
133	Cuadro 6.2.2.7.	Migrantes Procedentes de la Frontera Norte que permanecieron siete días o más. Sexo por grupos de edad, según condición de ocupación en la Frontera Norte, 2011.
134	Cuadro 6.2.2.8.	Migrantes Procedentes de la Frontera Norte que permanecieron siete días o más. Sexo por nivel educativo, según condición de ocupación en la Frontera Norte, 2011.
136	Cuadro 6.2.2.9.	Migrantes Procedentes de la Frontera Norte que permanecieron siete días o más y se ocuparon en la ciudad fronteriza. Características sociodemográficas y laborales según sector de actividad en la Frontera Norte, 2011.

Cuadro 6.2.2.1.

Migrantes Procedentes de la Frontera Norte.

Dimensión geográfica y temporal, entidad federativa y tipo de localidad de nacimiento, según tiempo de estancia en la ciudad fronteriza, 2011

Dimensión geográfica y temporal, entidad federativa y tipo de localidad de nacimiento	Absolutos				Porcentajes		
	Total	Tiempo de estancia en la ciudad fronteriza			Total	Tiempo de estancia en la ciudad fronteriza	
		Menos de siete días	Siete días o más	No especificado		Menos de siete días	Siete días o más
Región de muestreo	482 452	95 816	386 292	344 *	100.0	100.0	100.0
Oeste	173 315	22 278	151 001	36 *	35.9	23.3	39.1
Centro	42 954	17 414	25 442	98 *	8.9	18.2	6.6
Este	266 183	56 124	209 849	210 *	55.2	58.6	54.3
Trimestre de año calendario	482 452	95 816	386 292	344 *	100.0	100.0	100.0
Enero - Marzo	104 632	21 913	82 621	98 *	21.7	22.9	21.4
Abril - Junio	141 965	33 660	108 305	---	29.4	35.1	28.0
Julio - Septiembre	113 508	22 918	90 590	---	23.5	23.9	23.5
Octubre - Diciembre	122 347	17 325	104 776	246 *	25.4	18.1	27.1
Entidad federativa	482 452	95 816	386 292	344 *	100.0	100.0	100.0
Aguascalientes	5 379	2 029	3 350 *	---	1.2	2.2	0.9
Baja California	3 942 *	278 *	3 664 *	---	0.9	0.3	1.0
Baja California Sur	838 *	---	838 *	---	0.2	---	0.2
Campeche	1 798 *	71 *	1 727 *	---	0.4	0.1	0.5
Coahuila de Zaragoza	19 871	5 205	14 630	36 *	4.3	5.5	4.0
Colima	2 016 *	72 *	1 944 *	---	0.4	0.1	0.5
Chiapas	7 072	2 502	4 571	---	1.5	2.7	1.2
Chihuahua	7 039	1 572	5 467	---	1.5	1.7	1.5
Distrito Federal	26 451	3 185	23 266	---	5.7	3.4	6.3
Durango	16 229	6 119	10 110	---	3.5	6.5	2.8
Guanajuato	32 334	14 185	18 149	---	7.0	15.1	4.9
Guerrero	14 376	2 696	11 679	---	3.1	2.9	3.2
Hidalgo	14 054	1 764	12 290	---	3.0	1.9	3.3
Jalisco	26 145	3 838	22 307	---	5.7	4.1	6.1
México	16 811	4 482	12 230	99 *	3.6	4.8	3.3
Michoacán de Ocampo	27 918	7 358	20 560	---	6.0	7.8	5.6
Morelos	11 630	2 126 *	9 504	---	2.5	2.3	2.6
Nayarit	7 718	533 *	7 186 *	---	1.7	0.6	2.0
Nuevo León	21 879	2 995	18 884	---	4.7	3.2	5.1
Oaxaca	14 224	2 229	11 995	---	3.1	2.4	3.3

Continúa...

Cuadro 6.2.2.1.

Migrantes Procedentes de la Frontera Norte.

Dimensión geográfica y temporal, entidad federativa y tipo de localidad de nacimiento, según tiempo de estancia en la ciudad fronteriza, 2011

Dimensión geográfica y temporal, entidad federativa y tipo de localidad de nacimiento	Absolutos				Porcentajes		
	Total	Tiempo de estancia en la ciudad fronteriza			Total	Tiempo de estancia en la ciudad fronteriza	
		Menos de siete días	Siete días o más	No especificado		Menos de siete días	Siete días o más
Puebla	17 753	3 679	14 074	---	3.8	3.9	3.8
Querétaro	7 894	1 986	5 908 *	---	1.7	2.1	1.6
Quintana Roo	274 *	101 *	173 *	---	0.1	0.1	0.0
San Luis Potosí	23 144	4 891	18 253	---	5.0	5.2	5.0
Sinaloa	24 866	1 609	23 225	32 *	5.4	1.7	6.3
Sonora	22 699	11 268	11 256	176 *	4.9	12.0	3.1
Tabasco	5 656	862 *	4 794 *	---	1.2	0.9	1.3
Tamaulipas	39 842	1 965	37 877	---	8.6	2.1	10.3
Tlaxcala	3 740 *	127 *	3 613 *	---	0.8	0.1	1.0
Veracruz de Ignacio de la Llave	35 192	3 920	31 272	---	7.6	4.2	8.5
Yucatán	2 827 *	218 *	2 609 *	---	0.6	0.2	0.7
No especificado	606 *	---	606 *	---	N/C	---	N/C
Tipo de localidad¹	482 452	95 816	386 292	344 *	100.0	100.0	100.0
Urbana	357 734	63 527	293 883	324 *	74.4	66.4	76.4
No urbana	123 197	32 173	91 004	20 *	25.6	33.6	23.6
No especificado	1 521 *	116 *	1 405 *	---	N/C	N/C	N/C

Notas: 1/ Para las definiciones de localidad de nacimiento urbana y no urbana, véase Glosario.

--- Sin registro.

* Menos de 30 casos muestrales.

N/C Los porcentajes se estiman respecto al total de respuestas válidas, omitiendo los no especificados.

Cuadro 6.2.2.2.

Migrantes Procedentes de la Frontera Norte.

Entidad federativa y tipo de localidad de residencia, según tiempo de estancia en la ciudad fronteriza, 2011

Entidad federativa y tipo de localidad de residencia	Absolutos			Porcentajes			
	Total	Tiempo de estancia en la ciudad fronteriza			Total	Tiempo de estancia en la ciudad fronteriza	
		Menos de siete días	Siete días o más	No especificado		Menos de siete días	Siete días o más
Entidad federativa	482 452	95 816	386 292	344 *	100.0	100.0	100.0
Aguascalientes	5 648	2 019 *	3 629 *	---	1.2	2.1	0.9
Baja California	1 128 *	266 *	862 *	---	0.2	0.3	0.2
Baja California Sur	1 259 *	89 *	1 170 *	---	0.3	0.1	0.3
Campeche	1 369 *	71 *	1 298 *	---	0.3	0.1	0.3
Coahuila de Zaragoza	20 025	5 167	14 822	36 *	4.2	5.4	3.8
Colima	2 623 *	133 *	2 490 *	---	0.5	0.1	0.6
Chiapas	5 848	2 101	3 747 *	---	1.2	2.2	1.0
Chihuahua	6 535	1 720	4 815	---	1.4	1.8	1.2
Distrito Federal	30 167	5 696	24 471	---	6.3	5.9	6.3
Durango	12 927	6 199	6 728	---	2.7	6.5	1.7
Guanajuato	30 191	13 580	16 611	---	6.3	14.2	4.3
Guerrero	13 083	2 563	10 520	---	2.7	2.7	2.7
Hidalgo	13 297	1 764	11 533	---	2.8	1.8	3.0
Jalisco	26 950	4 016	22 933	---	5.6	4.2	5.9
México	19 581	3 306	16 276	---	4.1	3.5	4.2
Michoacán de Ocampo	27 820	7 426	20 394	---	5.8	7.8	5.3
Morelos	9 737	899 *	8 838	---	2.0	0.9	2.3
Nayarit	7 229	166 *	7 064 *	---	1.5	0.2	1.8
Nuevo León	22 679	3 039	19 640	---	4.7	3.2	5.1
Oaxaca	10 701	2 063	8 638	---	2.2	2.2	2.2

Continúa...

Cuadro 6.2.2.2.

Migrantes Procedentes de la Frontera Norte.

Entidad federativa y tipo de localidad de residencia, según tiempo de estancia en la ciudad fronteriza, 2011

Entidad federativa y tipo de localidad de residencia	Absolutos				Porcentajes		
	Total	Tiempo de estancia en la ciudad fronteriza			Total	Tiempo de estancia en la ciudad fronteriza	
		Menos de siete días	Siete días o más	No especificado		Menos de siete días	Siete días o más
Puebla	17 057	2 459	14 598	---	3.5	2.6	3.8
Querétaro	8 294	1 986	6 208 *	99 *	1.7	2.1	1.6
Quintana Roo	427 *	90 *	337 *	---	0.1	0.1	0.1
San Luis Potosí	22 916	4 798	18 118	---	4.8	5.0	4.7
Sinaloa	32 098	1 398	30 667	32 *	6.7	1.5	8.0
Sonora	28 572	14 143	14 253	176 *	5.9	14.8	3.7
Tabasco	4 787 *	846 *	3 941 *	---	1.0	0.9	1.0
Tamaulipas	40 098	1 874	38 224	---	8.3	2.0	9.9
Tlaxcala	3 265 *	127 *	3 138 *	---	0.7	0.1	0.8
Veracruz de Ignacio de la Llave	33 008	3 436	29 572	---	6.9	3.6	7.7
Yucatán	3 271 *	218 *	3 053 *	---	0.7	0.2	0.8
Zacatecas	19 038	2 088	16 950	---	4.0	2.2	4.4
No especificado	820 *	70 *	751 *	---	N/C	N/C	N/C
Tipo de localidad¹	482 452	95 816	386 292	344 *	100.0	100.0	100.0
Urbana	386 259	66 868	319 095	296 *	80.3	69.9	82.9
No urbana	94 507	28 804	65 655	48 *	19.7	30.1	17.1
No especificado	1 685 *	144 *	1 542 *	---	N/C	N/C	N/C

Notas: 1/ Para las definiciones de localidad de residencia urbana y no urbana, véase Glosario.

--- Sin registro.

* Menos de 30 casos muestrales.

N/C Los porcentajes se estiman respecto al total de respuestas válidas, omitiendo los no especificados.

Cuadro 6.2.2.3.

Migrantes Procedentes de la Frontera Norte.

Tiempo de estancia en la ciudad fronteriza por grupos de edad, según sexo, 2011

Tiempo de estancia en la ciudad fronteriza y grupos de edad	Absolutos			Porcentajes		
	Total	Sexo		Total	Sexo	
		Hombres	Mujeres		Hombres	Mujeres
Total	482 452	369 298	113 154	100.0	100.0	100.0
15 a 19 años	16 966	13 993	2 973	3.5	3.8	2.6
20 a 29 años	183 561	148 608	34 953	38.0	40.2	30.9
30 a 39 años	157 344	135 466	21 878	32.6	36.7	19.3
40 a 49 años	48 205	35 730	12 475	10.0	9.7	11.0
50 años o más	76 376	35 501	40 875	15.8	9.6	36.1
Menos de siete días	95 816	89 382	6 434	100.0	100.0	100.0
15 a 19 años	5 194	4 823	371 *	5.4	5.4	5.8
20 a 29 años	37 009	34 625	2 385	38.6	38.7	37.1
30 a 39 años	33 012	30 895	2 117	34.5	34.6	32.9
40 a 49 años	11 374	10 314	1 060 *	11.9	11.5	16.5
50 años o más	9 226	8 726	501 *	9.6	9.8	7.8
Siete días o más	386 292	279 572	106 720	100.0	100.0	100.0
15 a 19 años	11 772	9 170	2 602 *	3.0	3.3	2.4
20 a 29 años	146 421	113 853	32 568	37.9	40.7	30.5
30 a 39 años	124 282	104 521	19 761	32.2	37.4	18.5
40 a 49 años	36 668	25 253	11 415	9.5	9.0	10.7
50 años o más	67 149	26 775	40 374	17.4	9.6	37.8
No especificado	344 *	344 *	---	N/C	N/C	---
15 a 19 años	---	---	---	---	---	---
20 a 29 años	131 *	131 *	---	N/C	N/C	---
30 a 39 años	50 *	50 *	---	N/C	N/C	---
40 a 49 años	163 *	163 *	---	N/C	N/C	---
50 años o más	---	---	---	---	---	---

Notas: --- Sin registro.

* Menos de 30 casos muestrales.

N/C Los porcentajes se estiman respecto al total de respuestas válidas, omitiendo los no especificados.

Cuadro 6.2.2.4.
Migrantes Procedentes de la Frontera Norte.

Tiempo de estancia en la ciudad fronteriza por nivel educativo, según sexo, 2011

Tiempo de estancia en la ciudad fronteriza y nivel educativo	Absolutos			Porcentajes		
	Total	Sexo		Total	Sexo	
		Hombres	Mujeres		Hombres	Mujeres
Total	482 452	369 298	113 154	100.0	100.0	100.0
Sin escolaridad	9 948	4 509	5 439	2.1	1.2	4.8
Primaria incompleta	35 040	23 378	11 662	7.3	6.3	10.3
Primaria completa	75 543	56 532	19 011	15.7	15.3	16.8
Algún grado de secundaria	168 301	130 670	37 632	34.9	35.4	33.3
Algún grado de bachillerato	104 907	76 671	28 236	21.7	20.8	25.0
Algún grado de licenciatura o más	88 713	77 539	11 174	18.4	21.0	9.9
Menos de siete días	95 816	89 382	6 434	100.0	100.0	100.0
Sin escolaridad	534 *	534 *	---	0.6	0.6	---
Primaria incompleta	8 472	8 159	313 *	8.8	9.1	4.9
Primaria completa	18 236	17 858	378 *	19.0	20.0	5.9
Algún grado de secundaria	45 189	43 710	1 479	47.2	48.9	23.0
Algún grado de bachillerato	13 477	11 090	2 388 *	14.1	12.4	37.1
Algún grado de licenciatura o más	9 907	8 032	1 876 *	10.3	9.0	29.2
Siete días o más	386 292	279 572	106 720	100.0	100.0	100.0
Sin escolaridad	9 413	3 974 *	5 439	2.4	1.4	5.1
Primaria incompleta	26 568	15 219	11 349	6.9	5.4	10.6
Primaria completa	57 208	38 575	18 633	14.8	13.8	17.5
Algún grado de secundaria	123 002	86 849	36 153	31.8	31.1	33.9
Algún grado de bachillerato	91 345	65 498	25 848	23.6	23.4	24.2
Algún grado de licenciatura o más	78 755	69 457	9 299	20.4	24.8	8.7
No especificado	344 *	344 *	---	N/C	N/C	---
Primaria completa	99 *	99 *	---	N/C	N/C	---
Algún grado de secundaria	110 *	110 *	---	N/C	N/C	---
Algún grado de bachillerato	84 *	84 *	---	N/C	N/C	---
Algún grado de licenciatura o más	50 *	50 *	---	N/C	N/C	---

Notas: --- Sin registro.

* Menos de 30 casos muestrales.

N/C Los porcentajes se estiman respecto al total de respuestas válidas, omitiendo los no especificados.

Cuadro 6.2.2.5.
Migrantes Procedentes de la Frontera Norte.

Tiempo de estancia en la ciudad fronteriza por razón de retorno, según sexo, 2011

Tiempo de estancia en la ciudad fronteriza y razón de retorno	Absolutos			Porcentajes		
	Total	Sexo		Total	Sexo	
		Hombres	Mujeres		Hombres	Mujeres
Total	482 452	369 298	113 154	100.0	100.0	100.0
Visita a familiares	140 013	117 541	22 472	29.1	32.0	19.9
Regresar a vivir a su casa	133 215	69 407	63 809	27.7	18.9	56.5
Lo regresó la Patrulla Fronteriza	59 905	59 142	763 *	12.5	16.1	0.7
A trabajar	29 030	22 491	6 539	6.0	6.1	5.8
Se acabó el trabajo	24 526	21 218	3 308	5.1	5.8	2.9
No pudo cruzar	17 826	17 511	314 *	3.7	4.8	0.3
De paseo	15 570	14 161	1 410 *	3.2	3.9	1.2
Otra razón	60 642	46 285	14 356	12.6	12.6	12.7
No especificado	1 725 *	1 542 *	183 *	N/C	N/C	N/C
Menos de siete días	95 816	89 382	6 434	100.0	100.0	100.0
Visita a familiares	2 442 *	830 *	1 612 *	2.6	0.9	25.1
Regresar a vivir a su casa	4 054	3 363	691 *	4.3	3.8	10.7
Lo regresó la Patrulla Fronteriza	48 707	48 017	691 *	51.1	54.0	10.7
A trabajar	3 775	3 304	471 *	4.0	3.7	7.3
Se acabó el trabajo	12 739	11 893	846 *	13.4	13.4	13.2
No pudo cruzar	14 523	14 209	314 *	15.2	16.0	4.9
De paseo	34 *	34 *	---	0.0	0.0	---
Otra razón	9 097	7 288	1 809 *	9.5	8.2	28.1
No especificado	443 *	443 *	---	N/C	N/C	---

Continúa...

Cuadro 6.2.2.5.
Migrantes Procedentes de la Frontera Norte.

Tiempo de estancia en la ciudad fronteriza por razón de retorno, según sexo, 2011

Tiempo de estancia en la ciudad fronteriza y razón de retorno	Absolutos			Porcentajes		
	Total	Sexo		Total	Sexo	
		Hombres	Mujeres		Hombres	Mujeres
Siete días o más	386 292	279 572	106 720	100.0	100.0	100.0
Visita a familiares	137 361	116 501	20 860	35.7	41.8	19.6
Regresar a vivir a su casa	129 161	66 043	63 118	33.5	23.7	59.2
Lo regresó la Patrulla Fronteriza	11 198	11 125	72 *	2.9	4.0	0.1
A trabajar	25 222	19 154	6 068	6.6	6.9	5.7
Se acabó el trabajo	11 733	9 271	2 462	3.0	3.3	2.3
No pudo cruzar	3 303	3 303	---	0.9	1.2	---
De paseo	15 536	14 127	1 410 *	4.0	5.1	1.3
Otra razón	51 496	38 949	12 548	13.4	14.0	11.8
No especificado	1 282 *	1 099 *	183 *	N/C	N/C	N/C
No especificado	344 *	344 *	---	N/C	N/C	---
Visita a familiares	210 *	210 *	---	N/C	N/C	---
A trabajar	32 *	32 *	---	N/C	N/C	---
Se acabó el trabajo	54 *	54 *	---	N/C	N/C	---
Otra razón	48 *	48 *	---	N/C	N/C	---

Notas: --- Sin registro.

* Menos de 30 casos muestrales.

N/C Los porcentajes se estiman respecto al total de respuestas válidas, omitiendo los no especificados.

Cuadro 6.2.2.6.
Migrantes Procedentes de la Frontera Norte.

Tiempo de estancia en la ciudad fronteriza por nivel educativo, según grupos de edad, 2011

Tiempo de estancia en la ciudad fronteriza y nivel educativo	Absolutos					
	Total	Grupos de edad				
		15 a 19 años	20 a 29 años	30 a 39 años	40 a 49 años	50 años o más
Total	482 452	16 966	183 561	157 344	48 205	76 376
Sin escolaridad	9 948	---	958 *	236 *	1 194 *	7 561
Primaria incompleta	35 040	1 186 *	5 682	5 372	4 103	18 697
Primaria completa	75 543	2 131	16 378	23 878	11 042	22 114
Algún grado de secundaria	168 301	5 986	73 138	55 150	13 834	20 193
Algún grado de bachillerato	104 907	7 184	54 593	32 328	7 557	3 245 *
Algún grado de licenciatura o más	88 713	479 *	32 813	40 380	10 475	4 566
Menos de siete días	95 816	5 194	37 009	33 012	11 374	9 226
Sin escolaridad	534 *	---	274 *	99 *	142 *	20 *
Primaria incompleta	8 472	310 *	2 940	2 671 *	1 130	1 421 *
Primaria completa	18 236	1 922	4 708	7 290	3 268	1 047 *
Algún grado de secundaria	45 189	2 640	19 259	16 065	1 988	5 237 *
Algún grado de bachillerato	13 477	262 *	5 932	3 726	2 718 *	839 *
Algún grado de licenciatura o más	9 907	59 *	3 897	3 161	2 128 *	662 *
Siete días o más	386 292	11 772	146 421	124 282	36 668	67 149
Sin escolaridad	9 413	---	684 *	137 *	1 052 *	7 541
Primaria incompleta	26 568	875 *	2 742 *	2 701 *	2 973 *	17 276
Primaria completa	57 208	209 *	11 670	16 588	7 675	21 066
Algún grado de secundaria	123 002	3 346	53 769	39 085	11 846	14 956
Algún grado de bachillerato	91 345	6 922	48 641	28 602	4 775	2 407 *
Algún grado de licenciatura o más	78 755	420 *	28 916	37 169	8 347	3 903
No especificado	344 *	---	131 *	50 *	163 *	---
Primaria completa	99 *	---	---	---	99 *	---
Algún grado de secundaria	110 *	---	110 *	---	---	---
Algún grado de bachillerato	84 *	---	20 *	---	64 *	---
Algún grado de licenciatura o más	50 *	---	---	50 *	---	---

Continúa...

Cuadro 6.2.2.6.

Migrantes Procedentes de la Frontera Norte.

Tiempo de estancia en la ciudad fronteriza por nivel educativo, según grupos de edad, 2011

Tiempo de estancia en la ciudad fronteriza y nivel educativo	Porcentajes					
	Total	Grupos de edad				
		15 a 19 años	20 a 29 años	30 a 39 años	40 a 49 años	50 años o más
Total	100.0	100.0	100.0	100.0	100.0	100.0
Sin escolaridad	2.1	---	0.5	0.1	2.5	9.9
Primaria incompleta	7.3	7.0	3.1	3.4	8.5	24.5
Primaria completa	15.7	12.6	8.9	15.2	22.9	29.0
Algún grado de secundaria	34.9	35.3	39.8	35.1	28.7	26.4
Algún grado de bachillerato	21.7	42.3	29.7	20.5	15.7	4.2
Algún grado de licenciatura o más	18.4	2.8	17.9	25.7	21.7	6.0
Menos de siete días	100.0	100.0	100.0	100.0	100.0	100.0
Sin escolaridad	0.6	---	0.7	0.3	1.2	0.2
Primaria incompleta	8.8	6.0	7.9	8.1	9.9	15.4
Primaria completa	19.0	37.0	12.7	22.1	28.7	11.4
Algún grado de secundaria	47.2	50.8	52.0	48.7	17.5	56.8
Algún grado de bachillerato	14.1	5.1	16.0	11.3	23.9	9.1
Algún grado de licenciatura o más	10.3	1.1	10.5	9.6	18.7	7.2
Siete días o más	100.0	100.0	100.0	100.0	100.0	100.0
Sin escolaridad	2.4	---	0.5	0.1	2.9	11.2
Primaria incompleta	6.9	7.4	1.9	2.2	8.1	25.7
Primaria completa	14.8	1.8	8.0	13.3	20.9	31.4
Algún grado de secundaria	31.8	28.4	36.7	31.4	32.3	22.3
Algún grado de bachillerato	23.6	58.8	33.2	23.0	13.0	3.6
Algún grado de licenciatura o más	20.4	3.6	19.7	29.9	22.8	5.8

Notas: --- Sin registro.

* Menos de 30 casos muestrales.

Cuadro 6.2.2.7.

**Migrantes Procedentes de la Frontera Norte que permanecieron siete días o más.
Sexo por grupos de edad, según condición de ocupación en la Frontera Norte, 2011¹**

Sexo y grupos de edad	Absolutos				Porcentajes		
	Total	Condición de ocupación en la Frontera Norte			Total	Condición de ocupación en la Frontera Norte	
		Ocupados	No ocupados	No especificado		Ocupados	No ocupados
Total	386 292	227 305	158 852	135 *	100.0	100.0	100.0
15 a 19 años	11 772	3 312	8 460	---	3.0	1.5	5.3
20 a 29 años	146 421	102 784	43 598	40 *	37.9	45.2	27.4
30 a 39 años	124 282	95 865	28 374	44 *	32.2	42.2	17.9
40 a 49 años	36 668	18 512	18 104	52 *	9.5	8.1	11.4
50 años o más	67 149	6 833	60 316	---	17.4	3.0	38.0
Hombres	279 572	196 909	82 528	135 *	100.0	100.0	100.0
15 a 19 años	9 170	2 857	6 313	---	3.3	1.5	7.6
20 a 29 años	113 853	84 341	29 473	40 *	40.7	42.8	35.7
30 a 39 años	104 521	86 731	17 746	44 *	37.4	44.0	21.5
40 a 49 años	25 253	16 819	8 382	52 *	9.0	8.5	10.2
50 años o más	26 775	6 161	20 614	---	9.6	3.1	25.0
Mujeres	106 720	30 397	76 324	---	100.0	100.0	100.0
15 a 19 años	2 602 *	455 *	2 147 *	---	2.4	1.5	2.8
20 a 29 años	32 568	18 443	14 125	---	30.5	60.7	18.5
30 a 39 años	19 761	9 134	10 628	---	18.5	30.0	13.9
40 a 49 años	11 415	1 693 *	9 722	---	10.7	5.6	12.7
50 años o más	40 374	672 *	39 703	---	37.8	2.2	52.0

Notas: 1/ Se refiere a su condición de ocupación durante los últimos 12 meses

--- Sin registro.

* Menos de 30 casos muestrales.

Cuadro 6.2.2.8.

Migrantes Procedentes de la Frontera Norte que permanecieron siete días o más.
Sexo por nivel educativo, según condición de ocupación en la Frontera Norte, 2011¹

Sexo y nivel educativo	Absolutos						Porcentajes	
	Total	Condición de ocupación en la Frontera Norte			Total	Condición de ocupación en la Frontera Norte		
		Ocupados	No ocupados	No especificado		Ocupados	No ocupados	
Total	386 292	227 305	158 852	135 *	100.0	100.0	100.0	
Sin escolaridad	9 413	736 *	8 678	---	2.4	0.3	5.5	
Primaria incompleta	26 568	9 502	17 066	---	6.9	4.2	10.7	
Primaria completa	57 208	22 459	34 749	---	14.8	9.9	21.9	
Algún grado de secundaria	123 002	75 447	47 555	---	31.8	33.2	29.9	
Algún grado de bachillerato	91 345	58 679	32 615	52 *	23.6	25.8	20.5	
Algún grado de licenciatura o más	78 755	60 483	18 189	83 *	20.4	26.6	11.5	
Hombres	279 572	196 909	82 528	135 *	100.0	100.0	100.0	
Sin escolaridad	3 974 *	368 *	3 606 *	---	1.4	0.2	4.4	
Primaria incompleta	15 219	7 805	7 414	---	5.4	4.0	9.0	
Primaria completa	38 575	21 589	16 986	---	13.8	11.0	20.6	
Algún grado de secundaria	86 849	61 475	25 374	---	31.1	31.2	30.7	
Algún grado de bachillerato	65 498	48 617	16 829	52 *	23.4	24.7	20.4	
Algún grado de licenciatura o más	69 457	57 054	12 319	83 *	24.8	29.0	14.9	

Continúa...

Cuadro 6.2.2.8.
Migrantes Procedentes de la Frontera Norte que permanecieron siete días o más.
Sexo por nivel educativo, según condición de ocupación en la Frontera Norte, 2011¹

Sexo y nivel educativo	Absolutos						Porcentajes	
	Total	Condición de ocupación en la Frontera Norte			Total	Condición de ocupación en la Frontera Norte		
		Ocupados	No ocupados	No especificado		Ocupados	No ocupados	
Mujeres	106 720	30 397	76 324	---	100.0	100.0	100.0	
Sin escolaridad	5 439	367 *	5 072	---	5.1	1.2	6.6	
Primaria incompleta	11 349	1 696 *	9 652	---	10.6	5.6	12.6	
Primaria completa	18 633	871 *	17 762	---	17.5	2.9	23.3	
Algún grado de secundaria	36 153	13 972	22 181	---	33.9	46.0	29.1	
Algún grado de bachillerato	25 848	10 062	15 786	---	24.2	33.1	20.7	
Algún grado de licenciatura o más	9 299	3 428	5 870	---	8.7	11.3	7.7	

Notas: 1/ Se refiere a su condición de ocupación durante los últimos 12 meses

--- Sin registro.

* Menos de 30 casos muestrales.

Cuadro 6.2.2.9.

Migrantes Procedentes de la Frontera Norte que permanecieron siete días o más y se ocuparon en la ciudad fronteriza.¹
 Características sociodemográficas y laborales según sector de actividad en la Frontera Norte, 2011

Características sociodemográficas y laborales en la Frontera Norte	Total	Absolutos						Otro4
		Sector de actividad en la Frontera Norte						
		Agropecuaria	Manufacturero	Construcción	Comercio	Servicios		
Sexo	227 305	3 031	24 443	49 198	37 211	112 939	483 *	
Hombres	196 909	2 355	20 357	48 689	32 704	92 321	483 *	
Mujeres	30 397	676 *	4 087	509 *	4 507	20 617	---	
Grupos de edad	227 305	3 031	24 443	49 198	37 211	112 939	483 *	
15 a 19 años	3 312	86 *	541 *	847 *	1 095 *	743 *	---	
20 a 29 años	102 784	2 018 *	11 707	15 018	19 610	54 218	213 *	
30 a 39 años	95 865	150 *	9 085	23 152	14 224	49 131	123 *	
40 a 49 años	18 512	435 *	2 638 *	5 327	1 764 *	8 202	147 *	
50 años o más	6 833	342 *	473 *	4 854 *	519 *	645 *	---	
Nivel educativo	227 305	3 031	24 443	49 198	37 211	112 939	483 *	
Sin escolaridad	736 *	396 *	---	251 *	88 *	---	---	
Primaria incompleta	9 502	247 *	544 *	5 740 *	1 066 *	1 896 *	10 *	
Primaria completa	22 459	1 368 *	2 245 *	10 927	2 337 *	5 436	147 *	
Algún grado de secundaria	75 447	813 *	11 201	16 477	11 790	35 166	---	
Algún grado de bachillerato	58 679	19 *	8 575	11 135	11 728	27 171	51 *	
Algún grado de licenciatura o más	60 483	188 *	1 878 *	4 667 *	10 203	43 270	276 *	

Continúa...

Cuadro 6.2.2.9.

Migrantes Procedentes de la Frontera Norte que permanecieron siete días o más y se ocuparon en la ciudad fronteriza.¹
Características sociodemográficas y laborales según sector de actividad en la Frontera Norte, 2011

Características sociodemográficas y laborales en la Frontera Norte	Total	Absolutos						Otro4
		Sector de actividad en la Frontera Norte						
		Agropecuaria	Manufacturero	Construcción	Comercio	Servicios	Otro4	
Ocupación	227 305	3 031	24 443	49 198	37 211	112 939	483	
Trabajadores agropecuarios	2 747 *	2 567 *	---	---	180 *	---	---	
Trabajadores en la industria	60 029	---	18 359	6 226	6 253 *	28 850	341 *	
Trabajadores en la construcción	38 138	---	---	36 896	443 *	799 *	---	
Profesionistas, técnicos y personal adm.	59 929	464 *	1 720 *	3 529 *	12 645	41 438	133 *	
Comerciantes	25 077	---	2 941 *	---	13 933	8 203	---	
Trabajadores en servicios	41 386	---	1 423 *	2 547 *	3 757 *	33 649	10 *	
Posición en el trabajo	227 305	3 031	24 443	49 198	37 211	112 939	483	
Sueldo fijo	189 349	2 691 *	22 299	34 513	31 007	98 536	303 *	
Destajo por obra	31 704	340 *	1 650 *	13 449	3 411 *	12 854	---	
Trabajador por su cuenta	5 375	---	445 *	1 237 *	2 616 *	1 078 *	---	
Otra ²	878 *	---	50 *	---	178 *	470 *	180 *	
Ingresos por múltiplos de salario mínimo3	227 305	3 031	24 443	49 198	37 211	112 939	483	
Sin ingreso	334 *	---	15 *	---	20 *	119 *	180 *	
Hasta un salario mínimo (S.M.)	1 658 *	74 *	---	112 *	56 *	1 416 *	---	
Más de uno hasta dos S.M.	29 205	843 *	4 208	5 475 *	6 498	12 180	---	
Más de dos hasta tres S.M.	80 599	1 570 *	10 797	21 871	14 656	31 694	10 *	
Más de tres hasta cinco S.M.	44 347	244 *	7 595	10 178	6 508	19 822	---	
Más de cinco S.M.	67 385	177 *	1 336 *	11 156	9 240	45 182	294 *	
No especificado	3 778	122 *	493 *	406 *	231 *	2 526 *	---	

Continúa...

Cuadro 6.2.2.9.

Migrantes Procedentes de la Frontera Norte que permanecieron siete días o más y se ocuparon en la ciudad fronteriza.¹
 Características sociodemográficas y laborales según sector de actividad en la Frontera Norte, 2011

Características sociodemográficas y laborales en la Frontera Norte	Porcentajes						
	Total	Sector de actividad en la Frontera Norte					
		Agropecuario	Manufacturero	Construcción	Comercio	Servicios	Otro4
Sexo	100.0	100.0	100.0	100.0	100.0	100.0	100.0
Hombres	86.6	77.7	83.3	99.0	87.9	81.7	100.0
Mujeres	13.4	22.3	16.7	1.0	12.1	18.3	---
Grupos de edad	100.0	100.0	100.0	100.0	100.0	100.0	100.0
15 a 19 años	1.5	2.8	2.2	1.7	2.9	0.7	---
20 a 29 años	45.2	66.6	47.9	30.5	52.7	48.0	44.2
30 a 39 años	42.2	4.9	37.2	47.1	38.2	43.5	25.5
40 a 49 años	8.1	14.3	10.8	10.8	4.7	7.3	30.4
50 años o más	3.0	11.3	1.9	9.9	1.4	0.6	---
Nivel educativo	100.0	100.0	100.0	100.0	100.0	100.0	100.0
Sin escolaridad	0.3	13.1	---	0.5	0.2	---	---
Primaria incompleta	4.2	8.1	2.2	11.7	2.9	1.7	2.0
Primaria completa	9.9	45.1	9.2	22.2	6.3	4.8	30.4
Algún grado de secundaria	33.2	26.8	45.8	33.5	31.7	31.1	---
Algún grado de bachillerato	25.8	0.6	35.1	22.6	31.5	24.1	10.5
Algún grado de licenciatura o más	26.6	6.2	7.7	9.5	27.4	38.3	57.2
Ocupación	100.0	100.0	100.0	100.0	100.0	100.0	100.0
Trabajadores agropecuarios	1.2	84.7	---	---	0.5	---	---
Trabajadores en la industria	26.4	---	75	12.7	16.8	25.5	70.6
Trabajadores en la construcción	16.8	---	---	75.0	1.2	0.7	---
Profesionistas, técnicos y personal adm.	26.4	15.3	7	7.2	34.0	36.7	27.4
Comerciantes	11.0	---	12	---	37.4	7.3	---
Trabajadores en servicios	18.2	---	6	5.2	10.1	29.8	2.0

Continúa...

Cuadro 6.2.2.9.

Migrantes Procedentes de la Frontera Norte que permanecieron siete días o más y se ocuparon en la ciudad fronteriza.¹
Características sociodemográficas y laborales según sector de actividad en la Frontera Norte, 2011

Características sociodemográficas y laborales en la Frontera Norte	Porcentajes						
	Total	Sector de actividad en la Frontera Norte					
		Agropecuario	Manufacturero	Construcción	Comercio	Servicios	Otro ⁴
Posición en el trabajo	100.0	100.0	100.0	100.0	100.0	100.0	100.0
Sueldo fijo	83.3	88.8	91.2	70.2	83.3	87.2	62.7
Destajo por obra	13.9	11.2	6.7	27.3	9.2	11.4	---
Trabajador por su cuenta	2.4	---	1.8	2.5	7.0	1.0	---
Otra ²	0.4	---	0.2	---	0.5	0.4	37.3
Ingresos por múltiplos de salario mínimo³	100.0	100.0	100.0	100.0	100.0	100.0	100.0
Sin ingreso	0.1	---	0.1	---	0.1	0.1	37.3
Hasta un salario mínimo (S.M.)	0.7	2.5	---	0.2	0.2	1.3	---
Más de uno hasta dos S.M.	13.1	29.0	17.6	11.2	17.6	11.0	---
Más de dos hasta tres S.M.	36.1	54.0	45.1	44.8	39.6	28.7	2.0
Más de tres hasta cinco S.M.	19.8	8.4	31.7	20.9	17.6	18.0	---
Más de cinco S.M.	30.1	6.1	5.6	22.9	25.0	40.9	60.8

Notas: 1/ Se refiere a su condición de ocupación durante los últimos 12 meses

2/ Comprende trabajadores familiares sin pago, patrón y otra.

3/ Para generar los múltiplos de salario mínimo se tomó el promedio nacional de 58.06 pesos diarios en 2011.

4/ Comprende los sectores de minería y extracción del petróleo, y electricidad y agua.

--- Sin registro.

* Menos de 30 casos muestrales.

Migrantes Procedentes de Estados Unidos vía terrestre, 2011

En esta sección se presentan los principales resultados del flujo de Migrantes Procedentes de Estados Unidos vía terrestre. Este flujo está compuesto por personas de 15 años o más, nacidas en México, residentes en México o en Estados Unidos, que viajan al interior del país. Son migrantes cuyo desplazamiento tuvo como objetivo trabajar o buscar trabajo en el país vecino del norte (véase apartado 4.2.2). La presentación de resultados de este flujo migratorio se realiza comparando dos grupos: 1) los que declaran residir en México; y 2) quienes viven en Estados Unidos. La separación del flujo en estos dos grupos se debe a que ambos presentan algunas diferencias en cuanto a sus características demográficas, económicas y migratorias.

Entre los resultados más relevantes destacan los siguientes:

- Siete de cada diez integrantes del flujo declararon residir en Estados Unidos (73%).
- Se trata de un flujo compuesto principalmente por hombres (71%). Este porcentaje es mayor en el grupo que reside en México que en el que reside en Estados Unidos (76 y 69%, respectivamente).
- En cuanto a la distribución por edad, el grupo que reside en México es considerablemente más joven que el que vive en Estados Unidos. En ambos casos, los hombres son más jóvenes que las mujeres.
- Más de la mitad del flujo cursó al menos un grado de secundaria (67%). Sin embargo, existen diferencias en el nivel de escolaridad según país de residencia: 34 por ciento de los que residen en Estados Unidos cursaron al menos un grado de bachillerato, porcentaje mayor al de los que viven en México (30%).
- Dentro del flujo, las mujeres registran mayores niveles educativos que los hombres. El 43 por ciento de éstas cursó al menos un grado de bachillerato, porcentaje mayor al observado entre los hombres (28%). Por país de residencia se observa la misma tendencia.
- Ocho de cada diez integrantes del flujo declararon contar con documentos para cruzar a Estados Unidos. Este porcentaje es mayor en el grupo de residentes en ese país que en el de residentes en México (85 y 49%, respectivamente). Por otra parte, el porcentaje de mujeres que contaba con documentos para cruzar la frontera es mayor que el de los hombres (88 y 73%, respectivamente).
- Cuatro de cada diez integrantes del flujo que reside en México declaró que cruzó la frontera con ayuda (38%). Este porcentaje fue mucho menor entre los que residen en Estados Unidos (9%).

- Cerca de seis de cada diez integrantes del flujo declararon haber tenido experiencia migratoria previa en Estados Unidos (60%). Esta característica fue mucho más frecuente entre los hombres que entre las mujeres.
- Más de la mitad del flujo declaró haber permanecido en Estados Unidos menos de un año (46%). Este porcentaje es mayor en el grupo de residentes en México (74%) que en el grupo de residentes en Estados Unidos (36%). Las mujeres residentes en México tienden a permanecer menos tiempo en Estados Unidos (92%) que los hombres (69%) y que las mujeres que residen en el país del norte (41%).
- Casi cuatro de cada diez integrantes del flujo declararon tener matrícula consular (39%). Este porcentaje fue mayor entre los hombres que entre las mujeres (45 y 24%, respectivamente), como lo fue también en el grupo que reside en Estados Unidos respecto al que reside en México (45 y 22%, respectivamente).
- Uno de cada tres integrantes del flujo declaró ser originario de Michoacán, Jalisco o Chihuahua (33%). Además de estas tres entidades destacan, en el grupo de los que residen en Estados Unidos: Guanajuato (8%), Durango (7%) y Zacatecas (5%); y en el grupo de los que residen en México: Jalisco (9%), Nuevo León (8%) y Guanajuato (8%).
- Siete de cada diez integrantes del flujo son originarios de una localidad urbana (70%). Esta misma proporción se observa en los dos grupos por lugar de residencia.
- En cuanto a experiencia laboral, se observa que siete de cada diez integrantes del flujo trabajaron en Estados Unidos. Este porcentaje fue mayor para los hombres que para las mujeres (83 y 35%, respectivamente).
- El porcentaje de los que trabajaron en Estados Unidos es mayor en el grupo de residentes en ese país que en el grupo de residentes en México (75 y 53%, respectivamente).
- Del total de quienes trabajaron en Estados Unidos, 39 por ciento lo hizo en los servicios. En menor medida lo hicieron en la construcción y en las actividades agropecuarias, 35 y 11 por ciento, respectivamente.
- En cuanto al sector de ocupación se observan diferencias significativas de acuerdo al país de residencia. Cuatro de cada diez residentes en Estados Unidos trabajaron en los servicios y tres de cada diez en la construcción; mientras que para el grupo que reside en México estos porcentajes se invirtieron: 47 por ciento trabajó en la construcción y 30 por ciento en los servicios.
- Del total de quienes trabajaron en Estados Unidos, 42 por ciento del flujo total envió remesas a México mientras permaneció en Estados Unidos. Este porcentaje fue considerablemente mayor para los residentes en México que para los residentes en Estados Unidos (69 y 35%, respectivamente).

- El grupo de residentes en Estados Unidos reportó recibir más ingreso por su trabajo en aquel país: 60 por ciento declaró ganar más de dos mil dólares al mes; en tanto que entre los residentes en México este porcentaje fue de 44 por ciento.
- Entre quienes trabajaron en Estados Unidos, poco más de tres de cada cuatro migrantes declararon que contaban con algún documento que les permitiera trabajar en ese país (78%). Esta proporción fue muy distinta entre los dos grupos. Mientras que este porcentaje fue de 87 por ciento para los residentes en Estados Unidos, entre los residentes en México fue de 43 por ciento.
- Quienes contaban con documentos para trabajar y residían en México se ocuparon principalmente en la construcción (62%) y en las actividades agropecuarias (22%), mientras que quienes no contaban con documentos pero residían en México lo hicieron en los servicios (44%) y en la construcción (35%).

Diagrama 13.
Procedentes de Estados Unidos vía terrestre, 2011

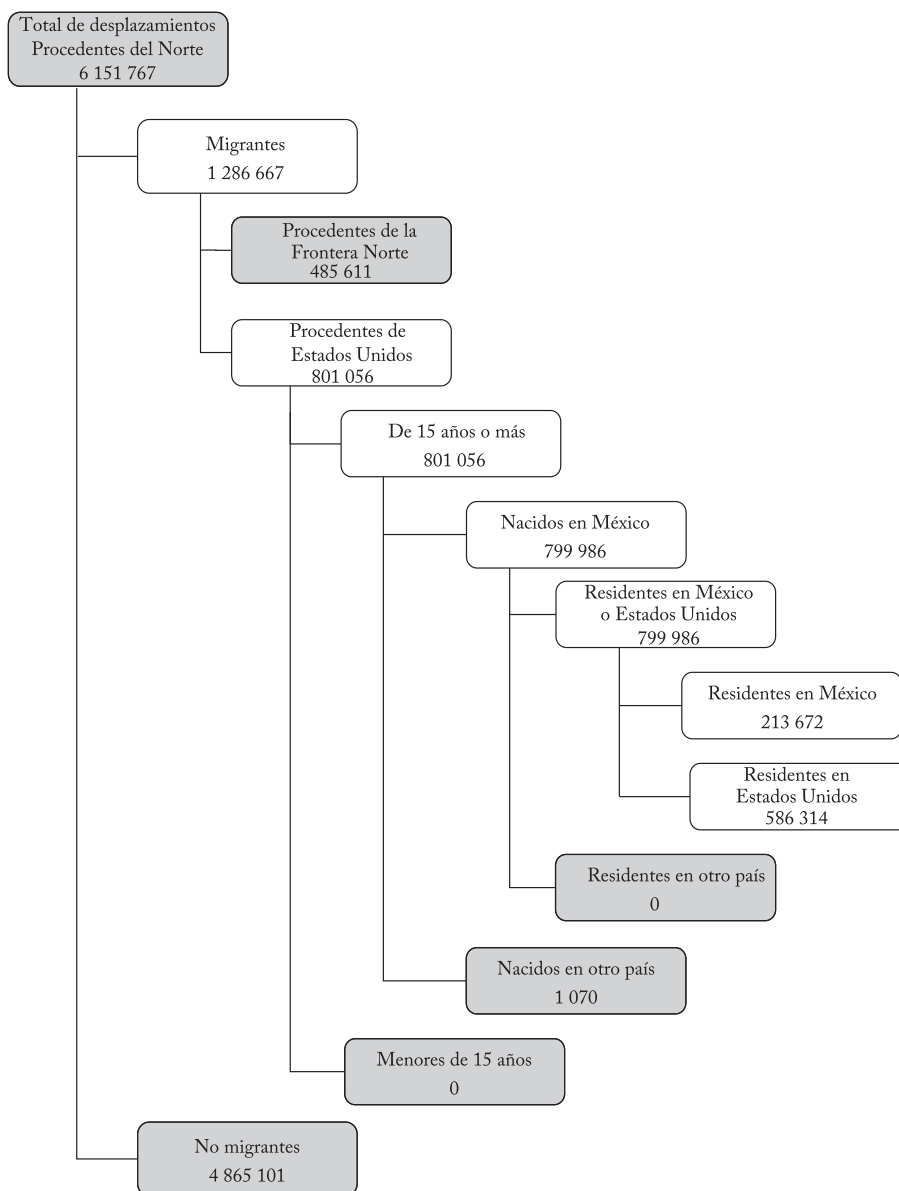

Índice de tabulados

147	Cuadro 6.2.3.1.	Migrantes Procedentes de Estados Unidos por vía terrestre. Dimensión geográfica y temporal, entidad federativa y tipo de localidad de nacimiento, según lugar de residencia y razón de retorno a México, 2011.
153	Cuadro 6.2.3.2.	Migrantes Procedentes de Estados Unidos por vía terrestre. Lugar de residencia por grupos de edad, según sexo, 2011.
154	Cuadro 6.2.3.3.	Migrantes Procedentes de Estados Unidos por vía terrestre. Lugar de residencia por nivel educativo, según sexo, 2011.
155	Cuadro 6.2.3.4.	Migrantes Procedentes de Estados Unidos por vía terrestre. Lugar de residencia por características de entrada a Estados Unidos, según sexo, 2011.
158	Cuadro 6.2.3.5.	Migrantes Procedentes de Estados Unidos por vía terrestre. Lugar de residencia por tiempo de estancia en Estados Unidos y posesión de documentos oficiales, según sexo, 2011.
163	Cuadro 6.2.3.6.	Migrantes Procedentes de Estados Unidos por vía terrestre. Lugar de residencia por nivel educativo, según grupos de edad, 2011.
165	Cuadro 6.2.3.7.	Migrantes Procedentes de Estados Unidos por vía terrestre. Lugar de residencia por características de entrada a Estados Unidos, según grupos de edad, 2011.

170	Cuadro 6.2.3.8.	Migrantes Procedentes de Estados Unidos por vía terrestre. Lugar de residencia por características de entrada a Estados Unidos, según nivel educativo, 2011.
175	Cuadro 6.2.3.9.	Migrantes Procedentes de Estados Unidos por vía terrestre. Lugar de residencia por características sociodemográficas, según condición de ocupación en Estados Unidos, 2011.
178	Cuadro 6.2.3.10.	Migrantes Procedentes de Estados Unidos por vía terrestre. Lugar de residencia por características de entrada a Estados Unidos, según condición de ocupación en aquel país, 2011.
182	Cuadro 6.2.3.11.	Migrantes Procedentes de Estados Unidos por vía terrestre ocupados en aquel país. Características laborales en Estados Unidos según lugar de residencia, 2011.
184	Cuadro 6.2.3.12.	Migrantes Procedentes de Estados Unidos por vía terrestre ocupados en ese país con residencia en México. Características laborales en Estados Unidos según condición de documentos para trabajar, 2011.

Cuadro 6.2.3.1.

Migrantes Procedentes de Estados Unidos por vía terrestre.

Dimensión geográfica y temporal, entidad federativa y tipo de localidad de nacimiento, según lugar de residencia y razón de retorno a México, 2011

Dimensión geográfica y temporal, entidad federativa y tipo de localidad de nacimiento	Absolutos								
	Total	México				Estados Unidos			
		Razón de retorno a México				Razón de retorno a México			
		Voluntario ¹	No voluntario ²	No especificado	Total	Voluntario ¹	No voluntario ²	No especificado	Total
Región de muestreo	799 986	51 034	71 *	562 043	23 268	1 003 *			
Oeste	226 720	6 503	59 *	150 358	11 556	741 *			
Centro	256 220	33 091	12 *	198 860	8 355	262 *			
Este	317 046	11 440	---	212 825	3 357	---			
Trimestre de año calendario	799 986	51 034	71 *	562 043	23 268	1 003 *			
Enero - Marzo	148 580	11 902	59 *	99 942	5 227	226 *			
Abril - Junio	238 708	13 476	---	175 170	5 003	577 *			
Julio - Septiembre	183 396	37 965	---	127 530	6 583	---			
Octubre - Diciembre	229 302	14 338	12 *	159 401	6 456	200 *			
Entidad federativa	799 986	51 034	71 *	562 043	23 268	1 003 *			
Aguascalientes	8 199	629 *	---	6 598	21 *	---			
Baja California	5 888	531 *	---	5 002	289 *	---			
Baja California Sur	1 342 *	203 *	---	1 139 *	---	---			
Campeche	206 *	10 *	---	196 *	---	---			
Coahuila de Zaragoza	32 836	1 509 *	---	25 546	459 *	---			
Colima	6 098	118 *	---	4 312 *	58 *	23 *			
Chiapas	3 593	1 853	12 *	1 126 *	499 *	---			

Continúa...

Cuadro 6.2.3.1.

Migrantes Procedentes de Estados Unidos por vía terrestre.

Dimensión geográfica y temporal, entidad federativa y tipo de localidad de nacimiento, según lugar de residencia y razón de retorno a México, 2011

Dimensión geográfica y temporal, entidad federativa y tipo de localidad de nacimiento	Absolutos							
	Lugar de residencia							
	México				Estados Unidos			
	Razón de retorno a México		Razón de retorno a México		Razón de retorno a México		Razón de retorno a México	
Total	Voluntario ¹	No voluntario ²	No especificado	Voluntario ¹	No voluntario ²	No especificado	No especificado	
Chihuahua	83 482	4 746	1 083	---	76 732	756 *	164 *	
Distrito Federal	19 340	4 738	1 349	---	12 933	319 *	---	
Durango	42 488	1 795 *	1 140 *	---	38 940	584 *	29 *	
Guanajuato	65 803	14 027	2 673	---	47 652	1 272 *	180 *	
Guerrero	25 301	3 963 *	4 022	---	15 213	1 542 *	561 *	
Hidalgo	13 320	5 804 *	1 637	---	5 602	277 *	---	
Jalisco	84 580	16 307	2 659	---	61 960	3 655	---	
México	22 397	3 346 *	2 975	---	15 731	345 *	---	
Michoacán de Ocampo	92 400	21 248	5 461	---	61 874	3 816	---	
Morelos	4 980	1 666 *	819 *	---	2 484 *	11 *	---	
Nayarit	14 327	4 306 *	569 *	---	9 158	294 *	---	
Nuevo León	44 786	16 915	565 *	---	27 230	76 *	---	
Oaxaca	24 104	5 052 *	3 564	---	13 879	1 609 *	---	
Puebla	16 478	2 970 *	4 175	---	7 402	1 932 *	---	
Querétaro	12 351	2 560 *	575 *	---	8 925	291 *	---	
Quintana Roo	131 *	---	89 *	---	---	42 *	---	
San Luis Potosí	34 346	12 116	2 141 *	---	19 835	254 *	---	

Continúa...

Cuadro 6.2.3.1.

Migrantes Procedentes de Estados Unidos por vía terrestre.

Dimensión geográfica y temporal, entidad federativa y tipo de localidad de nacimiento, según lugar de residencia y razón de retorno a México, 2011

Dimensión geográfica y temporal, entidad federativa y tipo de localidad de nacimiento	Absolutos							
	Lugar de residencia							
	México				Estados Unidos			
	Razón de retorno a México		Razón de retorno a México		Razón de retorno a México		Razón de retorno a México	
Total	Voluntario ¹	No voluntario ²	No especificado	Voluntario ¹	No voluntario ²	No especificado	No especificado	No especificado
Sinaloa	25 944	3 937	3 170	---	17 748	1 088	---	---
Sonora	25 270	2 721	2 324	---	18 484	1 696	---	46 *
Tabasco	1 591 *	142 *	309 *	---	1 117 *	23	---	---
Tamaulipas	28 035	11 737	1 285 *	---	14 113	899 *	---	---
Tlaxcala	2 267 *	207 *	15 *	---	2 044 *	---	---	---
Veracruz de Ignacio de la Llave	20 742	6 988	2 804	---	9 916	1 033	---	---
Yucatán	239 *	---	64 *	---	175 *	---	---	---
Zacatecas	37 124	7 045	917 *	59 *	28 976	127	---	---
Tipo de localidad³	799 986	162 567	51 034	71 *	562 043	23 268	1 003 *	764 *
Urbana	561 131	121 107	24 346	59 *	399 456	15 399	---	239 *
No urbana	238 691	41 460	26 688	12 *	162 422	7 869	---	---
No especificado	164 *	---	---	---	164 *	---	---	---

Continúa...

Cuadro 6.2.3.1.

Migrantes Procedentes de Estados Unidos por vía terrestre.

Dimensión geográfica y temporal, entidad federativa y tipo de localidad de nacimiento, según lugar de residencia y razón de retorno a México, 2011

Dimensión geográfica y temporal, entidad federativa y tipo de localidad de nacimiento	Porcentajes						
	Total	México			Estados Unidos		
		Razón de retorno a México			Razón de retorno a México		
		Voluntario ¹	No voluntario ²	100.0	Voluntario ¹	No voluntario ²	100.0
Región de muestreo	100.0	100.0	100.0	100.0	100.0	100.0	
Oeste	28.3	35.4	12.7	26.8	49.7		
Centro	32.0	9.6	64.8	35.4	35.9		
Este	39.6	55.0	22.4	37.9	14.4		
Trimestre de año calendario	100.0	100.0	100.0	100.0	100.0	100.0	
Enero - Marzo	18.6	19.2	23.3	17.8	22.5		
Abril - Junio	29.8	27.4	26.4	31.2	21.5		
Julio - Septiembre	22.9	23.4	22.2	22.7	28.3		
Octubre - Diciembre	28.7	30.1	28.1	28.4	27.7		
Entidad federativa	100.0	100.0	100.0	100.0	100.0	100.0	
Aguascalientes	1.0	0.6	1.2	1.2	0.1		
Baja California	0.7	0.0	1.0	0.9	1.2		
Baja California Sur	0.2	0.1	---	0.2	---		
Campeche	0.0	---	0.0	0.0	---		
Coahuila de Zaragoza	4.1	3.3	3.0	4.5	2.0		
Colima	0.8	1.0	0.2	0.8	0.2		
Chiapas	0.4	0.1	3.6	0.2	2.1		

Continúa...

Cuadro 6.2.3.1.

Migrantes Procedentes de Estados Unidos por vía terrestre.
Dimensión geográfica y temporal, entidad federativa y tipo de localidad de nacimiento,
según lugar de residencia y razón de retorno a México, 2011

Dimensión geográfica y temporal, entidad federativa y tipo de localidad de nacimiento	Porcentajes						
	Total	Lugar de residencia					
		México		Estados Unidos		Estados Unidos	
		Razón de retorno a México		Razón de retorno a México		Razón de retorno a México	
	Voluntario ¹	No voluntario ²	Voluntario ¹	No voluntario ²	Voluntario ¹	No voluntario ²	
Chihuahua	10.4	2.9	2.1	13.7	3.3		
Distrito Federal	2.4	2.9	2.6	2.3	1.4		
Durango	5.3	1.1	2.2	6.9	2.5		
Guanajuato	8.2	8.6	5.2	8.5	5.5		
Guerrero	3.2	2.4	7.9	2.7	6.6		
Hidalgo	1.7	3.6	3.2	1.0	1.2		
Jalisco	10.6	10.0	5.2	11.0	15.7		
México	2.8	2.1	5.8	2.8	1.5		
Michoacán de Ocampo	11.6	13.1	10.7	11.0	16.4		
Morelos	0.6	1.0	1.6	0.4	0.0		
Nayarit	1.8	2.6	1.1	1.6	1.3		
Nuevo León	5.6	10.4	1.1	4.8	0.3		
Oaxaca	3.0	3.1	7.0	2.5	6.9		
Puebla	2.1	1.8	8.2	1.3	8.3		
Querétaro	1.5	1.6	1.1	1.6	1.3		
Quintana Roo	0.0	---	0.2	---	0.2		
San Luis Potosí	4.3	7.5	4.2	3.5	1.1		

Continúa...

Cuadro 6.2.3.1.

Migrantes Procedentes de Estados Unidos por vía terrestre.

Dimensión geográfica y temporal, entidad federativa y tipo de localidad de nacimiento, según lugar de residencia y razón de retorno a México, 2011

Dimensión geográfica y temporal, entidad federativa y tipo de localidad de nacimiento	Porcentajes						
	Total	Lugar de residencia					
		México		Estados Unidos		Estados Unidos	
		Razón de retorno a México		Razón de retorno a México		Razón de retorno a México	
	Voluntario ¹	No voluntario ²	Voluntario ¹	No voluntario ²	Voluntario ¹	No voluntario ²	
Sinaloa	3.2	2.4	6.2	3.2	3.2	4.7	
Sonora	3.2	1.7	4.6	3.3	3.3	7.3	
Tabasco	0.2	0.1	0.6	0.2	0.2	0.1	
Tamaulipas	3.5	7.2	2.5	2.5	2.5	3.9	
Tlaxcala	0.3	0.1	0.0	0.4	0.4	---	
Veracruz de Ignacio de la Llave	2.6	4.3	5.5	1.8	1.8	4.4	
Yucatán	0.0	---	0.1	0.0	0.0	---	
Zacatecas	4.6	4.3	1.8	5.2	5.2	0.5	
Tipo de localidad³	100.0	100.0	100.0	100.0	100.0	100.0	
Urbana	70.2	74.5	47.7	71.1	71.1	71.1	
No urbana	29.8	25.5	52.3	28.9	28.9	28.9	

Notas: 1/ Incluye a quienes regresan a México por no haber encontrado trabajo o por haberse terminado el trabajo, razones personales y otras razones.

2/ Incluye a quienes fueron devueltos a México por las autoridades migratorias de Estados Unidos.

3/ Para las definiciones de localidad de residencia urbana y no urbana, véase Glosario.

--- Sin registro.

* Menos de 30 casos muestrales.

Cuadro 6.2.3.2.
Migrantes Procedentes de Estados Unidos por vía terrestre.
Lugar de residencia por grupos de edad, según sexo, 2011

Lugar de residencia y grupos de edad	Absolutos			Porcentajes		
	Total	Sexo		Total	Sexo	
		Hombres	Mujeres		Hombres	Mujeres
Total	799 986	568 395	231 591	100.0	100.0	100.0
15 a 19 años	25 120	17 533	7 587	3.1	3.1	3.3
20 a 29 años	156 403	113 994	42 408	19.6	20.1	18.3
30 a 39 años	245 612	184 273	61 339	30.7	32.4	26.5
40 a 49 años	188 794	142 481	46 313	23.6	25.1	20.0
50 años o más	183 978	110 035	73 943	23.0	19.4	31.9
No especificado	80 *	80 *	---	N/C	N/C	---
México	213 672	162 366	51 307	100.0	100.0	100.0
15 a 19 años	11 840	9 096	2 743	5.5	5.6	5.3
20 a 29 años	70 809	56 173	14 635	33.1	34.6	28.5
30 a 39 años	66 658	53 711	12 947	31.2	33.1	25.2
40 a 49 años	25 631	20 687	4 944	12.0	12.7	9.6
50 años o más	38 696	22 659	16 037	18.1	14.0	31.3
No especificado	37 *	37 *	---	N/C	N/C	---
Estados Unidos	586 314	406 030	180 284	100.0	100.0	100.0
15 a 19 años	13 280	8 436	4 844	2.3	2.1	2.7
20 a 29 años	85 594	57 821	27 773	14.6	14.2	15.4
30 a 39 años	178 954	130 562	48 392	30.5	32.2	26.8
40 a 49 años	163 162	121 793	41 369	27.8	30.0	22.9
50 años o más	145 281	87 375	57 906	24.8	21.5	32.1
No especificado	43 *	43 *	---	N/C	N/C	---

Notas: --- Sin registro.

* Menos de 30 casos muestrales.

N/C Los porcentajes se estiman respecto al total de respuestas válidas, omitiendo los no especificados.

Cuadro 6.2.3.3.

Migrantes Procedentes de Estados Unidos por vía terrestre.
Lugar de residencia por nivel educativo, según sexo, 2011

Lugar de residencia y grupos de edad	Absolutos		Porcentajes		
	Total	Sexo	Total	Sexo	
		Hombres	Mujeres	Hombres	Mujeres
Total	799 986	568 395	231 591	100.0	100.0
Sin escolaridad	21 333	15 287	6 045	2.7	2.6
Primaria incompleta	70 802	49 117	21 686	8.9	9.4
Primaria completa	173 559	139 003	34 556	21.7	14.9
Algún grado de secundaria	273 899	204 841	69 058	34.2	29.8
Algún grado de bachillerato	187 861	117 184	70 678	23.5	30.5
Algún grado de licenciatura o más	72 532	42 964	29 568	9.1	12.8
México	213 672	162 366	51 307	100.0	100.0
Sin escolaridad	6 317	4 120	2 197 *	3.0	4.3
Primaria incompleta	20 706	15 021	5 685	9.7	11.1
Primaria completa	37 435	31 208	6 227	17.5	12.1
Algún grado de secundaria	85 033	71 484	13 549	39.8	26.4
Algún grado de bachillerato	43 967	29 657	14 311	20.6	27.9
Algún grado de licenciatura o más	20 213	10 875	9 338	9.5	18.2
Estados Unidos	586 314	406 030	180 284	100.0	100.0
Sin escolaridad	15 015	11 167	3 848 *	2.6	2.1
Primaria incompleta	50 096	34 095	16 001	8.5	8.9
Primaria completa	136 123	107 794	28 329	23.2	15.7
Algún grado de secundaria	188 866	133 357	55 510	32.2	30.8
Algún grado de bachillerato	143 894	87 527	56 367	24.5	31.3
Algún grado de licenciatura o más	52 319	32 089	20 230	8.9	11.2

Notas: * Menos de 30 casos muestrales.

Cuadro 6.2.3.4.

Migrantes Procedentes de Estados Unidos por vía terrestre.

Lugar de residencia por características de entrada a Estados Unidos, según sexo, 2011

Lugar de residencia y características de entrada a Estados Unidos	Absolutos		Porcentajes			
	Total	Sexo		Total		
		Hombres	Mujeres		Hombres	Mujeres
Total						
Condición de documentos para cruzar	799 986	568 395	231 591	100.0	100.0	100.0
Con documentos ¹	458 979	367 203	91 776	75.6	73.0	87.9
Sin documentos	148 279	135 666	12 612	24.4	27.0	12.1
No cruzó para trabajar o buscar trabajo ²	190 254	64 027	126 228	N/C	N/C	N/C
No especificado	2 474 *	1 500 *	975 *	N/C	N/C	N/C
Condición de ayuda para cruzar	799 986	568 395	231 591	100.0	100.0	100.0
Con ayuda	102 760	92 580	10 179	16.9	18.4	9.8
Sin ayuda ¹	503 959	409 750	94 209	83.1	81.6	90.2
No cruzó para trabajar o buscar trabajo ²	190 254	64 027	126 228	N/C	N/C	N/C
No especificado	3 013 *	2 038 *	975 *	N/C	N/C	N/C
Condición de documentos para trabajar	799 986	568 395	231 591	100.0	100.0	100.0
Con documentos	579 112	401 588	177 524	72.4	70.7	76.7
Sin documentos	220 808	166 741	54 067	27.6	29.3	23.3
No especificado	66 *	66 *	---	N/C	N/C	---
Condición de experiencia migratoria previa en Estados Unidos	799 986	568 395	231 591	100.0	100.0	100.0
Con experiencia	481 618	397 279	84 338	60.3	70.0	36.4
Sin experiencia	317 318	170 240	147 078	39.7	30.0	63.6
No especificado	1 050 *	876 *	174 *	N/C	N/C	N/C

Continúa...

Cuadro 6.2.3.4.

Migrantes Procedentes de Estados Unidos por vía terrestre.

Lugar de residencia por características de entrada a Estados Unidos, según sexo, 2011

Lugar de residencia y características de entrada a Estados Unidos	Absolutos		Porcentajes			
	Total	Sexo		Total		
		Hombres	Mujeres		Hombres	Mujeres
México						
Condición de documentos para cruzar	213 672	162 366	51 307	100.0	100.0	100.0
Con documentos ¹	77 101	64 083	13 018	49.4	46.9	67.1
Sin documentos	78 968	72 588	6 380	50.6	53.1	32.9
No cruzó para trabajar o buscar trabajo ²	57 420	25 644	31 776	N/C	N/C	N/C
No especificado	183 *	51 *	132 *	N/C	N/C	N/C
Condición de ayuda para cruzar	213 672	162 366	51 307	100.0	100.0	100.0
Con ayuda	60 049	54 707	5 342	38.5	40.0	27.5
Sin ayuda ¹	96 020	81 964	14 057	61.5	60.0	72.5
No cruzó para trabajar o buscar trabajo ²	57 420	25 644	31 776	N/C	N/C	N/C
No especificado	183 *	51 *	132 *	N/C	N/C	N/C
Condición de documentos para trabajar	213 672	162 366	51 307	100.0	100.0	100.0
Con documentos	65 156	55 310	9 846	30.5	34.1	19.2
Sin documentos	148 488	107 027	41 461	69.5	65.9	80.8
No especificado	28 *	28 *	---	N/C	N/C	---
Condición de experiencia migratoria previa en Estados Unidos	213 672	162 366	51 307	100.0	100.0	100.0
Con experiencia	80 566	71 617	8 949	37.7	44.2	17.5
Sin experiencia	132 901	90 579	42 322	62.3	55.8	82.5
No especificado	206 *	169 *	36 *	N/C	N/C	N/C

Continúa...

Cuadro 6.2.3.4.

Migrantes Procedentes de Estados Unidos por vía terrestre.

Lugar de residencia por características de entrada a Estados Unidos, según sexo, 2011

Lugar de residencia y características de entrada a Estados Unidos	Absolutos		Porcentajes			
	Total	Sexo		Total		
		Hombres	Mujeres		Hombres	Mujeres
Estados Unidos						
Condición de documentos para cruzar	586 314	406 030	180 284	100.0	100.0	100.0
Con documentos ¹	381 877	303 120	78 758	84.6	82.8	92.7
Sin documentos	69 311	63 079	6 232	15.4	17.2	7.3
No cruzó para trabajar o buscar trabajo ²	132 835	38 383	94 452	N/C	N/C	N/C
No especificado	2 291 *	1 448 *	843 *	N/C	N/C	N/C
Condición de ayuda para cruzar	586 314	406 030	180 284	100.0	100.0	100.0
Con ayuda	42 711	37 874	4 837	9.5	10.4	5.7
Sin ayuda ¹	407 939	327 786	80 152	90.5	89.6	94.3
No cruzó para trabajar o buscar trabajo ²	132 835	38 383	94 452	N/C	N/C	N/C
No especificado	2 829 *	1 987 *	843 *	N/C	N/C	N/C
Condición de documentos para trabajar	586 314	406 030	180 284	100.0	100.0	100.0
Con documentos	513 956	346 278	167 678	87.7	85.3	93.0
Sin documentos	72 320	59 713	12 606	12.3	14.7	7.0
No especificado	39 *	39 *	---	N/C	N/C	---
Condición de experiencia migratoria previa en Estados Unidos	586 314	406 030	180 284	100.0	100.0	100.0
Con experiencia	401 052	325 662	75 390	68.5	80.3	41.8
Sin experiencia	184 417	79 661	104 757	31.5	19.7	58.2
No especificado	845 *	707 *	138 *	N/C	N/C	N/C

Notas: 1/ Incluye a los que viajaron directamente a Estados Unidos por avión, esto se aplica a partir del 10o. levantamiento.

2/ En 2011, debido a cambios en el cuestionario, esta información sólo se captó para aquellos que cruzaron para trabajar o buscar trabajo.

--- Sin registro.

* Menos de 30 casos muestrales.

N/C Los porcentajes se estiman respecto al total de respuestas válidas, omitiendo los no especificados.

Cuadro 6.2.3.5.

Migrantes Procedentes de Estados Unidos por vía terrestre.
Lugar de residencia por tiempo de estancia en Estados Unidos y posesión de documentos oficiales, según sexo, 2011

	Absolutos		Porcentajes	
	Sexo		Sexo	
	Hombres	Mujeres	Hombres	Mujeres
Total	Total	Total	Total	Total
Tiempo de estancia en Estados Unidos	799 986	231 591	100.0	100.0
Menos de un día	2 760	574	0.3	0.2
De un día a menos de un mes	46 183	11 884	5.8	5.1
De un mes a menos de tres meses	149 301	67 197	18.7	29.0
De tres meses a menos de un año	169 079	42 092	21.1	18.2
De un año a menos de tres años	283 382	79 265	35.4	34.2
De tres años o más	149 213	30 579	18.7	13.2
No especificado	69 *	---	N/C	---
Tenencia de matrícula consular¹	797 226	231 017	100.0	100.0
Con documentos	307 637	56 011	38.6	24.3
Sin documentos	488 471	174 801	61.4	75.7
No especificado	1 118 *	205 *	N/C	N/C
Tenencia de credencial para votar con fotografía¹	797 226	231 017	100.0	100.0
Con documentos	442 246	147 059	55.6	63.7
Sin documentos	353 794	83 752	44.4	36.3
No especificado	1 186 *	205 *	N/C	N/C
Tenencia de licencia para manejar en Estados Unidos¹	797 226	231 017	100.0	100.0
Con documentos	451 703	121 036	56.7	52.4
Sin documentos	344 337	109 775	43.3	47.6
No especificado	1 186 *	205 *	N/C	N/C

Continúa...

Cuadro 6.2.3.5.

Migrantes Procedentes de Estados Unidos por vía terrestre.
Lugar de residencia por tiempo de estancia en Estados Unidos y posesión de documentos oficiales, según sexo, 2011

Lugar de residencia, tiempo de estancia y posesión de documentos	Absolutos		Porcentajes		
	Sexo		Sexo		
	Hombres	Mujeres	Hombres	Mujeres	
Total	Hombres	Mujeres	Total	Hombres	Mujeres
Tenencia de acta de nacimiento mexicana¹	797 226	231 017	100.0	100.0	100.0
Con documentos	701 877	200 597	88.2	88.7	86.9
Sin documentos	94 163	30 214	11.8	11.3	13.1
No especificado	1 186 *	205 *	N/C	N/C	N/C
Tenencia de Pasaporte mexicano¹	797 226	231 017	100.0	100.0	100.0
Con documentos	383 842	1 21 577	48.2	46.4	52.7
Sin documentos	412 198	109 235	51.8	53.6	47.3
No especificado	1 186 *	205 *	N/C	N/C	N/C
Tenencia de Clave Única de Registro de Población¹	797 226	231 017	100.0	100.0	100.0
Con documentos	280 451	84 614	35.2	34.6	36.7
Sin documentos	515 589	146 197	64.8	65.4	63.3
No especificado	1 186 *	205 *	N/C	N/C	N/C
México					
Tiempo de estancia en Estados Unidos	213 672	51 307	100.0	100.0	100.0
Menos de un día	2 362	493	1.1	1.2	1.0
De un día a menos de un mes	28 014	6 173	13.1	13.5	12.0
De un mes a menos de tres meses	70 064	32 958	32.8	22.9	64.2
De tres meses a menos de un año	58 458	7 402	27.4	31.5	14.4
De un año a menos de tres años	26 059	1 235 *	12.2	15.3	2.4
De tres años o más	28 673	3 046 *	13.4	15.8	5.9
No especificado	43 *	43 *	N/C	N/C	---

Continúa...

Cuadro 6.2.3.5.

Migrantes Procedentes de Estados Unidos por vía terrestre.

Lugar de residencia por tiempo de estancia en Estados Unidos y posesión de documentos oficiales, según sexo, 2011

Lugar de residencia, tiempo de estancia y posesión de documentos	Absolutos			Porcentajes		
	Total	Sexo		Total	Sexo	
		Hombres	Mujeres		Hombres	Mujeres
Tenencia de matrícula consular¹	211 311	160 497	50 814	100.0	100.0	100.0
Con documentos	45 798	40 144	5 654	21.7	25.1	11.2
Sin documentos	164 867	119 868	44 999	78.3	74.9	88.8
No especificado	646 *	485 *	161 *	N/C	N/C	N/C
Tenencia de credencial para votar con fotografía¹	211 311	160 497	50 814	100.0	100.0	100.0
Con documentos	181 216	134 707	46 509	86.0	84.2	91.8
Sin documentos	29 449	25 305	4 144	14.0	15.8	8.2
No especificado	646 *	485 *	161 *	N/C	N/C	N/C
Tenencia de licencia para manejar en Estados Unidos¹	211 311	160 497	50 814	100.0	100.0	100.0
Con documentos	20 531	15 644	4 887 *	9.7	9.8	9.6
Sin documentos	190 134	144 368	45 766	90.3	90.2	90.4
No especificado	646 *	485 *	161 *	N/C	N/C	N/C
Tenencia de acta de nacimiento mexicana¹	211 311	160 497	50 814	100.0	100.0	100.0
Con documentos	190 532	145 092	45 440	90.4	90.7	89.7
Sin documentos	20 132	14 920	5 213 *	9.6	9.3	10.3
No especificado	646 *	485 *	161 *	N/C	N/C	N/C
Tenencia de Pasaporte mexicano¹	211 311	160 497	50 814	100.0	100.0	100.0
Con documentos	118 241	81 247	36 994	56.1	50.8	73.0
Sin documentos	92 424	78 765	13 659	43.9	49.2	27.0
No especificado	646 *	485 *	161 *	N/C	N/C	N/C

Continúa...

Cuadro 6.2.3.5.

Migrantes Procedentes de Estados Unidos por vía terrestre.

Lugar de residencia por tiempo de estancia en Estados Unidos y posesión de documentos oficiales, según sexo, 2011

Lugar de residencia, tiempo de estancia y posesión de documentos	Absolutos		Porcentajes	
	Sexo		Sexo	
	Total	Hombres	Mujeres	Total
Tenencia de Clave Única de Registro de Población¹	211 311	160 497	50 814	100.0
Con documentos	141 124	103 843	37 282	67.0
Sin documentos	69 540	56 169	13 371	33.0
No especificado	646 *	485 *	161 *	N/C
Estados Unidos				
Tiempo de estancia en Estados Unidos	586 314	406 030	180 284	100.0
Menos de un día	398 *	317 *	81 *	0.1
De un día a menos de un mes	18 169	12 457	5 711	3.1
De un mes a menos de tres meses	79 238	44 999	34 239	13.5
De tres meses a menos de un año	110 621	75 931	34 690	18.9
De un año a menos de tres años	257 323	179 293	78 030	43.9
De tres años o más	120 540	93 007	27 534	20.6
No especificado	25 *	25 *	---	N/C
Tenencia de matrícula consular¹	585 916	405 713	180 203	100.0
Con documentos	261 839	211 483	50 356	44.7
Sin documentos	323 605	193 803	129 802	55.3
No especificado	472 *	427 *	45 *	N/C
Tenencia de credencial para votar con fotografía¹	585 916	405 713	180 203	100.0
Con documentos	261 030	160 480	100 550	44.6
Sin documentos	324 345	244 737	79 608	55.4
No especificado	540 *	496 *	45 *	N/C

Continúa...

Cuadro 6.2.3.5.

Migrantes Procedentes de Estados Unidos por vía terrestre.

Lugar de residencia por tiempo de estancia en Estados Unidos y posesión de documentos oficiales, según sexo, 2011

Lugar de residencia, tiempo de estancia y posesión de documentos	Absolutos			Porcentajes		
	Total	Sexo		Total	Sexo	
		Hombres	Mujeres		Hombres	Mujeres
Tenencia de licencia para manejar en Estados Unidos¹	585 916	405 713	180 203	100.0	100.0	100.0
Con documentos	431 172	315 023	116 149	73.7	77.7	64.5
Sin documentos	154 204	90 194	64 009	26.3	22.3	35.5
No especificado	540 *	496 *	45 *	N/C	N/C	N/C
Tenencia de acta de nacimiento mexicana¹	585 916	405 713	180 203	100.0	100.0	100.0
Con documentos	511 344	356 187	155 157	87.4	87.9	86.1
Sin documentos	74 031	49 030	25 001	12.6	12.1	13.9
No especificado	540 *	496 *	45 *	N/C	N/C	N/C
Tenencia de Pasaporte mexicano¹	585 916	405 713	180 203	100.0	100.0	100.0
Con documentos	265 601	181 018	84 583	45.4	44.7	46.9
Sin documentos	319 774	224 199	95 576	54.6	55.3	53.1
No especificado	540 *	496 *	45 *	N/C	N/C	N/C
Tenencia de Clave Única de Registro de Población¹	585 916	405 713	180 203	100.0	100.0	100.0
Con documentos	139 326	91 993	47 333	23.8	22.7	26.3
Sin documentos	446 049	313 223	132 826	76.2	77.3	73.7
No especificado	540 *	496 *	45 *	N/C	N/C	N/C

Notas: 1/ Excluye a los migrantes que estuvieron menos de un día en Estados Unidos.

--- Sin registro.

* Menos de 30 casos muestrales.

N/C Los porcentajes se estiman respecto al total de respuestas válidas, omitiendo los no especificados.

Cuadro 6.2.3.6.

Migrantes Procedentes de Estados Unidos por vía terrestre.

Lugar de residencia por nivel educativo, según grupos de edad, 2011

Lugar de residencia y nivel educativo	Absolutos						No especificado
	Grupos de edad						
	Total	15 a 19 años	20 a 29 años	30 a 39 años	40 a 49 años	50 años o más	
Total	799 986	25 120	156 403	245 612	188 794	183 978	80 *
Sin escolaridad	21 333	40 *	1 858 *	3 167 *	1 495 *	14 731	43 *
Primaria incompleta	70 802	482 *	3 853	8 147	11 690	46 631	---
Primaria completa	173 559	1 980	16 683	53 984	46 034	54 877	---
Algún grado de secundaria	273 899	8 295	54 865	103 980	72 744	34 015	---
Algún grado de bachillerato	187 861	10 968	53 794	60 981	42 781	19 338	---
Algún grado de licenciatura o más	72 532	3 356	25 349	15 353	14 050	14 387	37 *
México	213 672	11 840	70 809	66 658	25 631	38 696	37 *
Sin escolaridad	6 317	40 *	600 *	1 273 *	377 *	4 028	---
Primaria incompleta	20 706	439 *	1 804	2 094	2 004	14 366	---
Primaria completa	37 435	1 484	11 304	9 916	6 274	8 457	---
Algún grado de secundaria	85 033	5 805	28 517	32 452	12 532	5 727	---
Algún grado de bachillerato	43 967	3 078	20 297	14 896	4 200	1 496 *	---
Algún grado de licenciatura o más	20 213	994 *	8 287	6 028 *	243 *	4 624 *	37 *
Estados Unidos	586 314	13 280	85 594	178 954	163 162	145 281	43 *
Sin escolaridad	15 015	---	1 257 *	1 895 *	1 117 *	10 703	43 *
Primaria incompleta	50 096	42 *	2 049 *	6 053	9 686	32 265	---
Primaria completa	136 123	496 *	5 379	44 068	39 760	46 420	---
Algún grado de secundaria	188 866	2 490 *	26 349	71 528	60 212	28 288	---
Algún grado de bachillerato	143 894	7 889	33 498	46 085	38 580	17 842	---
Algún grado de licenciatura o más	52 319	2 362 *	17 062	9 325	13 807	9 763	---

Continúa...

Cuadro 6.2.3.6.

Migrantes Procedentes de Estados Unidos por vía terrestre.

Lugar de residencia por nivel educativo, según grupos de edad, 2011

Lugar de residencia y nivel educativo	Porcentajes					
	Total	Grupos de edad				
		15 a 19 años	20 a 29 años	30 a 39 años	40 a 49 años	50 años o más
Total	100.0	100.0	100.0	100.0	100.0	100.0
Sin escolaridad	2.7	0.2	1.2	1.3	0.8	8.0
Primaria incompleta	8.9	1.9	2.5	3.3	6.2	25.3
Primaria completa	21.7	7.9	10.7	22.0	24.4	29.8
Algún grado de secundaria	34.2	33.0	35.1	42.3	38.5	18.5
Algún grado de bachillerato	23.5	43.7	34.4	24.8	22.7	10.5
Algún grado de licenciatura o más	9.1	13.4	16.2	6.3	7.4	7.8
México	100.0	100.0	100.0	100.0	100.0	100.0
Sin escolaridad	3.0	0.3	0.8	1.9	1.5	10.4
Primaria incompleta	9.7	3.7	2.5	3.1	7.8	37.1
Primaria completa	17.5	12.5	16.0	14.9	24.5	21.9
Algún grado de secundaria	39.8	49.0	40.3	48.7	48.9	14.8
Algún grado de bachillerato	20.6	26.0	28.7	22.3	16.4	3.9
Algún grado de licenciatura o más	9.5	8.4	11.7	9.0	0.9	11.9
Estados Unidos	100.0	100.0	100.0	100.0	100.0	100.0
Sin escolaridad	2.6	---	1.5	1.1	0.7	7.4
Primaria incompleta	8.5	0.3	2.4	3.4	5.9	22.2
Primaria completa	23.2	3.7	6.3	24.6	24.4	32.0
Algún grado de secundaria	32.2	18.8	30.8	40.0	36.9	19.5
Algún grado de bachillerato	24.5	59.4	39.1	25.8	23.6	12.3
Algún grado de licenciatura o más	8.9	17.8	19.9	5.2	8.5	6.7

Notas: --- Sin registro.

* Menos de 30 casos muestrales.

Cuadro 6.2.3.7.

Migrantes Procedentes de Estados Unidos por vía terrestre.
Lugar de residencia por características de entrada a Estados Unidos, según grupos de edad, 2011

Lugar de residencia y características de entrada a Estados Unidos	Absolutos	Grupos de edad					No especificado
		Total					
		15 a 19 años	20 a 29 años	30 a 39 años	40 a 49 años	50 años o más	
Total							
Condición de documentos para cruzar	799 986	25 120	156 403	245 612	188 794	183 978	80 *
Con documentos ¹	458 979	2 445	60 056	149 104	134 033	113 260	80 *
Sin documentos	148 279	10 389	54 174	50 262	21 067	12 387	---
No cruzó para trabajar o buscar trabajo ²	190 254	12 285	42 063	45 300	33 151	57 455	---
No especificado	2 474 *	---	110 *	946 *	542 *	876 *	---
Condición de ayuda para cruzar	799 986	25 120	156 403	245 612	188 794	183 978	80 *
Con ayuda	102 760	9 550	39 186	33 453	13 474	7 097	---
Sin ayuda ¹	503 959	3 284	75 044	166 042	141 688	117 821	80 *
No cruzó para trabajar o buscar trabajo ²	190 254	12 285	42 063	45 300	33 151	57 455	---
No especificado	3 013 *	---	110 *	817 *	480 *	1 606 *	---
Condición de documentos para trabajar	799 986	25 120	156 403	245 612	188 794	183 978	80 *
Con documentos	579 112	8 921	72 832	173 410	162 674	161 195	80 *
Sin documentos	220 808	16 199	83 532	72 202	26 091	22 783	---
No especificado	66 *	---	39 *	---	28 *	---	---
Condición de experiencia migratoria previa en Estados Unidos	799 986	25 120	156 403	245 612	188 794	183 978	80 *
Con experiencia	481 618	3 565	61 995	154 670	142 500	118 807	80 *
Sin experiencia	317 318	21 555	94 311	90 749	45 826	64 877	---
No especificado	1 050 *	---	96 *	193 *	468 *	294 *	---

Continúa...

Cuadro 6.2.3.7.

**Migrantes Procedentes de Estados Unidos por vía terrestre.
Lugar de residencia por características de entrada a Estados Unidos, según grupos de edad, 2011**

Lugar de residencia y características de entrada a Estados Unidos	Absolutos							No especificado
	Total	Grupos de edad						
		15 a 19 años	20 a 29 años	30 a 39 años	40 a 49 años	50 años o más		
México								
Condición de documentos para cruzar	213 672	11 840	70 809	66 658	25 631	38 696	37 *	
Con documentos ¹	77 101	791 *	24 397	27 091	11 436	13 349	37 *	
Sin documentos	78 968	8 459	34 513	25 986	7 691	2 319	---	
No cruzó para trabajar o buscar trabajo ²	57 420	2 590 *	11 848	13 449	6 504	23 028	---	
No especificado	183 *	---	51 *	132 *	---	---	---	
Condición de ayuda para cruzar	213 672	11 840	70 809	66 658	25 631	38 696	37 *	
Con ayuda	60 049	8 393	25 070	20 366	4 170	2 050 *	---	
Sin ayuda ¹	96 020	857	33 839	32 712	14 957	13 618	37 *	
No cruzó para trabajar o buscar trabajo ²	57 420	2 590 *	11 848	13 449	6 504	23 028	---	
No especificado	183 *	---	51 *	132 *	---	---	---	
Condición de documentos para trabajar	213 672	11 840	70 809	66 658	25 631	38 696	37 *	
Con documentos	65 156	58 *	16 072	19 324	10 186	19 478	37 *	
Sin documentos	148 488	11 781	54 737	47 334	15 417	19 218	---	
No especificado	28 *	---	---	---	28 *	---	---	
Condición de experiencia migratoria previa en Estados Unidos	213 672	11 840	70 809	66 658	25 631	38 696	37 *	
Con experiencia	80 566	1 692	24 522	26 098	13 860	14 357	37 *	
Sin experiencia	132 901	10 147	46 191	40 561	11 720	24 281	---	
No especificado	206 *	---	96 *	---	51 *	59 *	---	

Continúa...

Cuadro 6.2.3.7.

Migrantes Procedentes de Estados Unidos por vía terrestre.
Lugar de residencia por características de entrada a Estados Unidos, según grupos de edad, 2011

Lugar de residencia y características de entrada a Estados Unidos	Absolutos							No especificado
	Total	Grupos de edad						
		15 a 19 años	20 a 29 años	30 a 39 años	40 a 49 años	50 años o más		
Estados Unidos								
Condición de documentos para cruzar	586 314	13 280	85 594	178 954	163 162	145 281	43 *	
Con documentos ¹	381 877	1 654 *	35 659	122 013	122 598	99 911	43 *	
Sin documentos	69 311	1 930 *	19 661	24 275	13 376	10 068	---	
No cruzó para trabajar o buscar trabajo ²	132 835	9 696	30 215	31 851	26 647	34 427	---	
No especificado	2 291 *	---	59 *	814 *	542 *	876 *	---	
Condición de ayuda para cruzar	586 314	13 280	85 594	178 954	163 162	145 281	43 *	
Con ayuda	42 711	1 157 *	14 115	13 088	9 304	5 047 *	---	
Sin ayuda ¹	407 939	2 427 *	41 205	133 330	126 731	104 202	43 *	
No cruzó para trabajar o buscar trabajo ²	132 835	9 696	30 215	31 851	26 647	34 427	---	
No especificado	2 829 *	---	59 *	685 *	480 *	1 606 *	---	
Condición de documentos para trabajar	586 314	13 280	85 594	178 954	163 162	145 281	43 *	
Con documentos	513 956	8 862	56 760	154 086	152 488	141 717	43 *	
Sin documentos	72 320	4 418	28 795	24 868	10 674	3 564 *	---	
No especificado	39 *	---	39 *	---	---	---	---	
Condición de experiencia migratoria previa en Estados Unidos	586 314	13 280	85 594	178 954	163 162	145 281	43 *	
Con experiencia	401 052	1 872 *	37 474	128 573	128 640	104 450	43 *	
Sin experiencia	184 417	11 408	48 120	50 188	34 105	40 596	---	
No especificado	845 *	---	---	193 *	417 *	235 *	---	

Continúa...

Cuadro 6.2.3.7.

Migrantes Procedentes de Estados Unidos por vía terrestre.
Lugar de residencia por características de entrada a Estados Unidos, según grupos de edad, 2011

Lugar de residencia y características de entrada a Estados Unidos	Porcentajes				
	Total	Grupos de edad			
		15 a 19 años	20 a 29 años	30 a 39 años	40 a 49 años
Total					
Condición de documentos para cruzar	100.0	100.0	100.0	100.0	100.0
Con documentos ¹	75.6	19.1	52.6	74.8	86.4
Sin documentos	24.4	80.9	47.4	25.2	13.6
Condición de ayuda para cruzar	100.0	100.0	100.0	100.0	100.0
Con ayuda	16.9	74.4	34.3	16.8	8.7
Sin ayuda ¹	83.1	25.6	65.7	83.2	91.3
Condición de documentos para trabajar	100.0	100.0	100.0	100.0	100.0
Con documentos	72.4	35.5	46.6	70.6	86.2
Sin documentos	27.6	64.5	53.4	29.4	13.8
Condición de experiencia migratoria previa en Estados Unidos	100.0	100.0	100.0	100.0	100.0
Con experiencia	60.3	14.2	39.7	63.0	75.7
Sin experiencia	39.7	85.8	60.3	37.0	24.3
México					
Condición de documentos para cruzar	100.0	100.0	100.0	100.0	100.0
Con documentos ¹	49.4	8.6	41.4	51.0	59.8
Sin documentos	50.6	91.4	58.6	49.0	40.2
Condición de ayuda para cruzar	100.0	100.0	100.0	100.0	100.0
Con ayuda	38.5	90.7	42.6	38.4	21.8
Sin ayuda ¹	61.5	9.3	57.4	61.6	78.2

Continúa...

Cuadro 6.2.3.7.

Migrantes Procedentes de Estados Unidos por vía terrestre.
Lugar de residencia por características de entrada a Estados Unidos, según grupos de edad, 2011

Lugar de residencia y características de entrada a Estados Unidos	Total	Porcentajes				
		Grupos de edad				
		15 a 19 años	20 a 29 años	30 a 39 años	40 a 49 años	50 años o más
Condición de documentos para trabajar	100.0	100.0	100.0	100.0	100.0	100.0
Con documentos	30.5	0.5	22.7	29.0	39.8	50.3
Sin documentos	69.5	99.5	77.3	71.0	60.2	49.7
Condición de experiencia migratoria previa en Estados Unidos	100.0	100.0	100.0	100.0	100.0	100.0
Con experiencia	37.7	14.3	34.7	39.2	54.2	37.2
Sin experiencia	62.3	85.7	65.3	60.8	45.8	62.8
Estados Unidos						
Condición de documentos para cruzar	100.0	100.0	100.0	100.0	100.0	100.0
Con documentos ¹	84.6	46.1	64.5	83.4	90.2	90.8
Sin documentos	15.4	53.9	35.5	16.6	9.8	9.2
Condición de ayuda para cruzar	100.0	100.0	100.0	100.0	100.0	100.0
Con ayuda	9.5	32.3	25.5	8.9	6.8	4.6
Sin ayuda ¹	90.5	67.7	74.5	91.1	93.2	95.4
Condición de documentos para trabajar	100.0	100.0	100.0	100.0	100.0	100.0
Con documentos	87.7	66.7	66.3	86.1	93.5	97.5
Sin documentos	12.3	33.3	33.7	13.9	6.5	2.5
Condición de experiencia migratoria previa en Estados Unidos	100.0	100.0	100.0	100.0	100.0	100.0
Con experiencia	68.5	14.1	43.8	71.9	79.0	72.0
Sin experiencia	31.5	85.9	56.2	28.1	21.0	28.0

Notas: 1/ Incluye a los que viajaron directamente a Estados Unidos por avión, esto se aplica a partir del 10o. levantamiento.

2/ En 2011, debido a cambios en el cuestionario, esta información sólo se captó para aquellos que cruzaron para trabajar o buscar trabajo.

--- Sin registro.

* Menos de 30 casos muestrales.

Cuadro 6.2.3.8.

Migrantes Procedentes de Estados Unidos por vía terrestre.
Lugar de residencia por características de entrada a Estados Unidos, según nivel educativo, 2011

Lugar de residencia y características de entrada a Estados Unidos	Absolutos						
	Total	Sin escolaridad			Nivel educativo		
		Primaria incompleta	Primaria completa	Algún grado de secundaria	Algún grado de bachillerato o más		
Condición de documentos para cruzar	799 986	70 802	173 559	273 899	260 394		
Con documentos ¹	458 979	40 941	106 499	174 077	127 397		
Sin documentos	148 279	12 860	41 533	61 600	25 230		
No cruzó para trabajar o buscar trabajo ²	190 254	16 630	24 976	37 233	107 434		
No especificado	2 474 *	372 *	549 *	989 *	332 *		
Condición de ayuda para cruzar	799 986	70 802	173 559	273 899	260 394		
Con ayuda	102 760	7 846	26 118	45 505	17 258		
Sin ayuda ¹	503 959	46 064	121 977	189 464	135 369		
No cruzó para trabajar o buscar trabajo ²	190 254	16 630	24 976	37 233	107 434		
No especificado	3 013 *	263 *	488 *	1 698 *	332 *		
Condición de documentos para trabajar	799 986	70 802	173 559	273 899	260 394		
Con documentos	579 112	55 369	128 183	194 900	186 077		
Sin documentos	220 808	15 433	45 309	78 999	74 317		
No especificado	66 *	---	66 *	---	---		
Condición de experiencia migratoria previa en Estados Unidos	799 986	70 802	173 559	273 899	260 394		
Con experiencia	481 618	47 224	121 398	175 974	123 410		
Sin experiencia	317 318	23 446	51 826	97 341	136 983		
No especificado	1 050 *	133 *	334 *	583 *	---		

Continúa...

Cuadro 6.2.3.8.

Migrantes Procedentes de Estados Unidos por vía terrestre.

Lugar de residencia por características de entrada a Estados Unidos, según nivel educativo, 2011

Lugar de residencia y características de entrada a Estados Unidos	Absolutos						
	Total	Nivel educativo					Algún grado de bachillerato o más
		Sin escolaridad	Primaria incompleta	Primaria completa	Algún grado de secundaria	Algún grado de bachillerato o más	
México							
Condición de documentos para cruzar	213 672	6 317	20 706	37 435	85 033	64 181	64 181
Con documentos ¹	77 101	1 801 *	6 841	9 975	35 036	23 449	23 449
Sin documentos	78 968	1 912	5 909	20 828	40 989	9 330	9 330
No cruzó para trabajar o buscar trabajo ²	57 420	2 605 *	7 956	6 632	9 008	31 219	31 219
No especificado	183 *	---	---	---	---	183 *	183 *
Condición de ayuda para cruzar	213 672	6 317	20 706	37 435	85 033	64 181	64 181
Con ayuda	60 049	1 657	4 283	15 361	31 385	7 362	7 362
Sin ayuda ¹	96 020	2 055	8 467	15 442	44 639	25 417	25 417
No cruzó para trabajar o buscar trabajo ²	57 420	2 605 *	7 956	6 632	9 008	31 219	31 219
No especificado	183 *	---	---	---	---	183 *	183 *
Condición de documentos para trabajar	213 672	6 317	20 706	37 435	85 033	64 181	64 181
Con documentos	65 156	3 335	10 408	9 004	26 646	15 763	15 763
Sin documentos	148 488	2 982	10 298	28 403	58 387	48 418	48 418
No especificado	28 *	---	---	28 *	---	---	---
Condición de experiencia migratoria previa en Estados Unidos	213 672	6 317	20 706	37 435	85 033	64 181	64 181
Con experiencia	80 566	2 365	8 932	16 792	33 623	18 855	18 855
Sin experiencia	132 901	3 953	11 716	20 558	51 348	45 326	45 326
No especificado	206 *	---	59 *	86 *	61 *	---	---

Continúa...

Cuadro 6.2.3.8.

Migrantes Procedentes de Estados Unidos por vía terrestre.

Lugar de residencia por características de entrada a Estados Unidos, según nivel educativo, 2011

Lugar de residencia y características de entrada a Estados Unidos	Absolutos						
	Total	Sin escolaridad			Nivel educativo		
		Primaria incompleta	Primaria completa	Algún grado de secundaria	Algún grado de bachillerato o más		
Estados Unidos							
Condición de documentos para cruzar	586 314	50 096	136 123	188 866	196 213		
Con documentos ¹	381 877	34 100	96 524	139 041	103 949		
Sin documentos	69 311	6 951	20 706	20 612	15 900		
No cruzó para trabajar o buscar trabajo ²	132 835	8 674	18 344	28 225	76 215		
No especificado	2 291 *	372 *	549 *	989 *	149 *		
Condición de ayuda para cruzar	586 314	50 096	136 123	188 866	196 213		
Con ayuda	42 711	3 562	10 757	14 119	9 896		
Sin ayuda ¹	407 939	37 597	106 535	144 825	109 952		
No cruzó para trabajar o buscar trabajo ²	132 835	8 674	18 344	28 225	76 215		
No especificado	2 829 *	263 *	488 *	1 698 *	149 *		
Condición de documentos para trabajar	586 314	50 096	136 123	188 866	196 213		
Con documentos	513 956	44 961	119 179	168 255	170 314		
Sin documentos	72 320	5 135	16 906	20 612	25 898		
No especificado	39 *	---	39 *	---	---		
Condición de experiencia migratoria previa en Estados Unidos	586 314	50 096	136 123	188 866	196 213		
Con experiencia	401 052	38 292	104 607	142 351	104 555		
Sin experiencia	184 417	11 730	31 268	45 993	91 657		
No especificado	845 *	74 *	249 *	522 *	---		

Continúa...

Cuadro 6.2.3.8.

Migrantes Procedentes de Estados Unidos por vía terrestre.
Lugar de residencia por características de entrada a Estados Unidos, según nivel educativo, 2011

Lugar de residencia y características de entrada a Estados Unidos	Porcentajes					
	Total	Nivel educativo				Algún grado de bachillerato o más
		Sin escolaridad	Primaria incompleta	Primaria completa	Algún grado de secundaria	
Total						
Condición de documentos para cruzar	100.0	100.0	100.0	100.0	100.0	100.0
Con documentos ¹	75.6	58.8	76.1	71.9	73.9	83.5
Sin documentos	24.4	41.2	23.9	28.1	26.1	16.5
Condición de ayuda para cruzar	100.0	100.0	100.0	100.0	100.0	100.0
Con ayuda	16.9	35.2	14.6	17.6	19.4	11.3
Sin ayuda ¹	83.1	64.8	85.4	82.4	80.6	88.7
Condición de documentos para trabajar	100.0	100.0	100.0	100.0	100.0	100.0
Con documentos	72.4	68.4	78.2	73.9	71.2	71.5
Sin documentos	27.6	31.6	21.8	26.1	28.8	28.5
Condición de experiencia migratoria previa en Estados Unidos	100.0	100.0	100.0	100.0	100.0	100.0
Con experiencia	60.3	63.8	66.8	70.1	64.4	47.4
Sin experiencia	39.7	36.2	33.2	29.9	35.6	52.6
México						
Condición de documentos para cruzar	100.0	100.0	100.0	100.0	100.0	100.0
Con documentos ¹	49.4	48.5	53.7	32.4	46.1	71.5
Sin documentos	50.6	51.5	46.3	67.6	53.9	28.5
Condición de ayuda para cruzar	100.0	100.0	100.0	100.0	100.0	100.0
Con ayuda	38.5	44.6	33.6	49.9	41.3	22.5
Sin ayuda ¹	61.5	55.4	66.4	50.1	58.7	77.5

Continúa...

Cuadro 6.2.3.8.

Migrantes Procedentes de Estados Unidos por vía terrestre.
Lugar de residencia por características de entrada a Estados Unidos, según nivel educativo, 2011

Lugar de residencia y características de entrada a Estados Unidos	Porcentajes						
	Total	Sin escolaridad			Nivel educativo		
		Primaria incompleta	Primaria completa	Algún grado de secundaria	Algún grado de bachillerato o más		
Condición de documentos para trabajar	100.0	100.0	100.0	100.0	100.0	100.0	100.0
Con documentos	30.5	52.8	50.3	24.1	31.3	24.6	24.6
Sin documentos	69.5	47.2	49.7	75.9	68.7	75.4	75.4
Condición de experiencia migratoria previa en Estados Unidos	100.0	100.0	100.0	100.0	100.0	100.0	100.0
Con experiencia	37.7	37.4	43.3	45.0	39.6	29.4	29.4
Sin experiencia	62.3	62.6	56.7	55.0	60.4	70.6	70.6
Estados Unidos							
Condición de documentos para cruzar	100.0	100.0	100.0	100.0	100.0	100.0	100.0
Con documentos ¹	84.6	61.6	83.1	82.3	87.1	86.7	86.7
Sin documentos	15.4	38.4	16.9	17.7	12.9	13.3	13.3
Condición de ayuda para cruzar	100.0	100.0	100.0	100.0	100.0	100.0	100.0
Con ayuda	9.5	32.6	8.7	9.2	8.9	8.3	8.3
Sin ayuda ¹	90.5	67.4	91.3	90.8	91.1	91.7	91.7
Condición de documentos para trabajar	100.0	100.0	100.0	100.0	100.0	100.0	100.0
Con documentos	87.7	74.9	89.7	87.6	89.1	86.8	86.8
Sin documentos	12.3	25.1	10.3	12.4	10.9	13.2	13.2
Condición de experiencia migratoria previa en Estados Unidos	100.0	100.0	100.0	100.0	100.0	100.0	100.0
Con experiencia	68.5	74.9	76.5	77.0	75.6	53.3	53.3
Sin experiencia	31.5	25.1	23.5	23.0	24.4	46.7	46.7

Notas: 1/ Incluye a los que viajaron directamente a Estados Unidos por avión, esto se aplica a partir del 10o. levantamiento.
2/ En 2011, debido a cambios en el cuestionario, esta información sólo se captó para aquellos que cruzaron para trabajar o buscar trabajo.

--- Sin registro.

* Menos de 30 casos muestrales.

Cuadro 6.2.3.9.

Migrantes Procedentes de Estados Unidos por vía terrestre.

Lugar de residencia por características sociodemográficas, según condición de ocupación en Estados Unidos, 2011¹

Lugar de residencia y características sociodemográficas	Absolutos		Porcentajes		
	Total	Condición de ocupación en Estados Unidos		Total	
		Ocupados	No ocupados ²		Ocupados
Total					
Sexo	799 986	551 978	248 008	100.0	100.0
Hombres	568 395	470 105	98 290	71.1	39.6
Mujeres	231 591	81 873	149 718	28.9	60.4
Grupos de edad	799 986	551 978	248 008	100.0	100.0
15 a 19 años	25 120	5 703	19 416	3.1	7.8
20 a 29 años	156 403	109 377	47 026	19.6	19.0
30 a 39 años	245 612	194 453	51 159	30.7	20.6
40 a 49 años	188 794	156 955	31 839	23.6	12.8
50 años o más	183 978	85 489	98 488	23.0	39.7
No especificado	80 *	---	80 *	N/C	N/C
Nivel educativo	799 986	551 978	248 008	100.0	100.0
Sin escolaridad	21 333	11 157	10 175	2.7	4.1
Primaria incompleta	70 802	36 871	33 931	8.9	13.7
Primaria completa	173 559	124 785	48 774	21.7	19.7
Algún grado de secundaria	273 899	208 874	65 025	34.2	26.2
Algún grado de bachillerato	187 861	130 543	57 318	23.5	23.1
Algún grado de licenciatura o más	72 532	39 748	32 784	9.1	13.2

Continúa...

Cuadro 6.2.3.9.

Migrantes Procedentes de Estados Unidos por vía terrestre.

Lugar de residencia por características sociodemográficas, según condición de ocupación en Estados Unidos, 2011¹

Lugar de residencia y características sociodemográficas	Absolutos		Porcentajes			
	Total	Condición de ocupación en Estados Unidos		Total		
		Ocupados	No ocupados ²		Ocupados	No ocupados ²
México						
Sexo	213 672	113 926	99 746	100.0	100.0	100.0
Hombres	162 366	102 602	59 764	90.1	59.9	40.1
Mujeres	51 307	11 325	39 982	24.0	9.9	100.0
Grupos de edad	213 672	113 926	99 746	100.0	100.0	100.0
15 a 19 años	11 840	1 418 *	10 421	5.5	1.2	10.5
20 a 29 años	70 809	44 776	26 032	33.1	39.3	26.1
30 a 39 años	66 658	45 029	21 630	31.2	39.5	21.7
40 a 49 años	25 631	16 192	9 439	12.0	14.2	9.5
50 años o más	38 696	6 511	32 186	18.1	5.7	32.3
No especificado	37 *	---	37 *	N/C	---	N/C
Nivel educativo	213 672	113 926	99 746	100.0	100.0	100.0
Sin escolaridad	6 317	1 719 *	4 599	3.0	1.5	4.6
Primaria incompleta	20 706	6 927	13 779	9.7	6.1	13.8
Primaria completa	37 435	19 448	17 988	17.5	17.1	18.0
Algún grado de secundaria	85 033	59 071	25 961	39.8	51.9	26.0
Algún grado de bachillerato	43 967	22 743	21 225	20.6	20.0	21.3
Algún grado de licenciatura o más	20 213	4 019 *	16 195	9.5	3.5	16.2

Continúa...

Cuadro 6.2.3.9.

Migrantes Procedentes de Estados Unidos por vía terrestre.
Lugar de residencia por características sociodemográficas, según condición de ocupación en Estados Unidos, 2011¹

Lugar de residencia y características sociodemográficas	Absolutos		Porcentajes					
	Total	Condición de ocupación en Estados Unidos		Condición de ocupación en Estados Unidos				
		Ocupados	No ocupados ²		Ocupados	No ocupados ²		
Estados Unidos								
Sexo								
Hombres	586 314	438 052	148 262	100.0	100.0	100.0	100.0	100.0
Mujeres	406 030	367 504	38 526	69.3	83.9	26.0	26.0	26.0
Grupos de edad								
15 a 19 años	180 284	70 548	109 736	30.7	16.1	74.0	74.0	74.0
20 a 29 años	586 314	438 052	148 262	100.0	100.0	100.0	100.0	100.0
30 a 39 años	13 280	4 285	8 995	2.3	1.0	6.1	6.1	6.1
40 a 49 años	85 594	64 600	20 993	14.6	14.7	14.2	14.2	14.2
50 años o más	178 954	149 425	29 529	30.5	34.1	19.9	19.9	19.9
No especificado	163 162	140 763	22 400	27.8	32.1	15.1	15.1	15.1
Nivel educativo								
Sin escolaridad	145 281	78 979	66 303	24.8	18.0	44.7	44.7	44.7
Primaria incompleta	43 *	---	43 *	N/C	---	N/C	N/C	N/C
Primaria completa	586 314	438 052	148 262	100.0	100.0	100.0	100.0	100.0
Algún grado de secundaria	15 015	9 439	5 577	2.6	2.2	3.8	3.8	3.8
Algún grado de bachillerato	50 096	29 944	20 152	8.5	6.8	13.6	13.6	13.6
Algún grado de licenciatura o más	136 123	105 337	30 786	23.2	24.0	20.8	20.8	20.8
	188 866	149 803	39 064	32.2	34.2	26.3	26.3	26.3
	143 894	107 800	36 094	24.5	24.6	24.3	24.3	24.3
	52 319	35 729	16 590	8.9	8.2	11.2	11.2	11.2

Notas: 1/ Se refiere a su condición de ocupación durante los últimos 12 meses.

2/ Incluye a los que permanecieron horas en Estados Unidos.

--- Sin registro.

* Menos de 30 casos muestrales.

N/C Los porcentajes se estiman respecto al total de respuestas válidas, omitiendo los no especificados.

Cuadro 6.2.3.10.

Migrantes Procedentes de Estados Unidos por vía terrestre.

Lugar de residencia por características de entrada a Estados Unidos, según condición de ocupación en aquel país, 2011¹

Lugar de residencia y características de entrada a Estados Unidos	Absolutos		Porcentajes			
	Total	Condición de ocupación en Estados Unidos		Total		
		Ocupados	No ocupados ²		Ocupados	No ocupados ²
Total						
Condición de documentos para cruzar	799 986	551 978	248 008	100.0	100.0	100.0
Con documentos ³	458 979	402 275	56 704	57.6	73.1	22.9
Sin documentos	148 279	108 866	39 413	18.6	19.8	15.9
No cruzó para trabajar o buscar trabajo ⁴	190 254	38 865	151 389	23.9	7.1	61.2
No especificado	2 474 *	1 973 *	501 *	N/C	N/C	N/C
Condición de ayuda para cruzar	799 986	551 978	248 008	100.0	100.0	100.0
Con ayuda	102 760	69 358	33 402	12.9	12.6	13.5
Sin ayuda ³	503 959	441 244	62 715	63.2	80.3	25.3
No cruzó para trabajar o buscar trabajo ⁴	190 254	38 865	151 389	23.9	7.1	61.2
No especificado	3 013 *	2 511 *	501 *	N/C	N/C	N/C
Condición de documentos para trabajar	799 986	551 978	248 008	100.0	100.0	100.0
Con documentos	579 112	428 219	150 893	72.4	77.6	60.8
Sin documentos	220 808	123 692	97 115	27.6	22.4	39.2
No especificado	66 *	66 *	---	N/C	N/C	---
Condición de experiencia migratoria previa en Estados Unidos	799 986	551 978	248 008	100.0	100.0	100.0
Con experiencia	481 618	416 313	65 305	60.3	75.5	26.4
Sin experiencia	317 318	134 811	182 507	39.7	24.5	73.6
No especificado	1 050 *	854 *	196 *	N/C	N/C	N/C

Continúa...

Cuadro 6.2.3.10.

Migrantes Procedentes de Estados Unidos por vía terrestre.

Lugar de residencia por características de entrada a Estados Unidos, según condición de ocupación en aquel país, 2011¹

Lugar de residencia y características de entrada a Estados Unidos	Absolutos		Porcentajes				
	Total	Condición de ocupación en Estados Unidos		Total			
		Ocupados	No ocupados ²		Ocupados	No ocupados ²	
México							
Condición de documentos para cruzar	213 672	113 926	99 746	100.0	100.0	100.0	100.0
Con documentos ³	77 101	66 308	10 794	36.1	58.3	10.8	10.8
Sin documentos	78 968	47 314	31 654	37.0	41.6	31.7	31.7
No cruzó para trabajar o buscar trabajo ⁴	57 420	121 *	57 299	26.9	0.1	57.4	57.4
No especificado	183 *	183 *	---	N/C	N/C	---	---
Condición de ayuda para cruzar	213 672	113 926	99 746	100.0	100.0	100.0	100.0
Con ayuda	60 049	32 677	27 372	28.1	28.7	27.4	27.4
Sin ayuda ³	96 020	80 945	15 075	45.0	71.2	15.1	15.1
No cruzó para trabajar o buscar trabajo ⁴	57 420	121 *	57 299	26.9	0.1	57.4	57.4
No especificado	183 *	183 *	---	N/C	N/C	---	---
Condición de documentos para trabajar	213 672	113 926	99 746	100.0	100.0	100.0	100.0
Con documentos	65 156	48 719	16 437	30.5	42.8	16.5	16.5
Sin documentos	148 488	65 180	83 309	69.5	57.2	83.5	83.5
No especificado	28 *	28 *	---	N/C	N/C	---	---
Condición de experiencia migratoria previa en Estados Unidos	213 672	113 926	99 746	100.0	100.0	100.0	100.0
Con experiencia	80 566	62 517	18 049	37.7	54.9	18.1	18.1
Sin experiencia	132 901	51 279	81 622	62.3	45.1	81.9	81.9
No especificado	206 *	131 *	75 *	N/C	N/C	N/C	N/C

Continúa...

Cuadro 6.2.3.10.

Migrantes Procedentes de Estados Unidos por vía terrestre.

Lugar de residencia por características de entrada a Estados Unidos, según condición de ocupación en aquel país, 2011¹

Lugar de residencia y características de entrada a Estados Unidos	Absolutos				Porcentajes	
	Total	Condición de ocupación en Estados Unidos		Total	Condición de ocupación en Estados Unidos	
		Ocupados	No ocupados ²		Ocupados	No ocupados ²
Estados Unidos						
Condición de documentos para cruzar	586 314	438 052	148 262	100.0	100.0	100.0
Con documentos ³	381 877	335 967	45 911	65.4	77.0	31.1
Sin documentos	69 311	61 551	7 759	11.9	14.1	5.3
No cruzó para trabajar o buscar trabajo ⁴	132 835	38 744	94 091	22.7	8.9	63.7
No especificado	2 291 *	1 789 *	501 *	N/C	N/C	N/C
Condición de ayuda para cruzar	586 314	438 052	148 262	100.0	100.0	100.0
Con ayuda	42 711	36 681	6 030 *	7.3	8.4	4.1
Sin ayuda ³	407 939	360 299	47 640	69.9	82.7	32.2
No cruzó para trabajar o buscar trabajo ⁴	132 835	38 744	94 091	22.8	8.9	63.7
No especificado	2 829 *	2 328 *	501 *	N/C	N/C	N/C
Condición de documentos para trabajar	586 314	438 052	148 262	100.0	100.0	100.0
Con documentos	513 956	379 500	134 455	87.7	86.6	90.7
Sin documentos	72 320	58 513	13 807	12.3	13.4	9.3
No especificado	39 *	39 *	---	N/C	N/C	---

Continúa...

Cuadro 6.2.3.10.
Migrantes Procedentes de Estados Unidos por vía terrestre.
Lugar de residencia por características de entrada a Estados Unidos, según condición de ocupación en aquel país, 2011¹

Lugar de residencia y características de entrada a Estados Unidos	Absolutos		Porcentajes			
	Total	Condición de ocupación en Estados Unidos		Total	Condición de ocupación en Estados Unidos	
		Ocupados	No ocupados ²		Ocupados	No ocupados ²
Condición de experiencia migratoria previa en Estados Unidos	586 314	438 052	148 262	100.0	100.0	100.0
Con experiencia	401 052	353 796	47 256	80.9	31.9	31.9
Sin experiencia	184 417	83 533	100 885	19.1	68.1	68.1
No especificado	845 *	723 *	122 *	N/C	N/C	N/C

Notas: 1/ Se refiere a su condición de ocupación durante los últimos 12 meses.

2/ Incluye a los que permanecieron horas en Estados Unidos.

3/ Incluye a los que viajaron directamente a Estados Unidos por avión, esto se aplica a partir del 10o. levantamiento.

4/ En 2011, debido a cambios en el cuestionario, esta información sólo se captó para aquellos que cruzaron para trabajar o buscar trabajo.

--- Sin registro.

* Menos de 30 casos muestrales.

N/C Los porcentajes se estiman respecto al total de respuestas válidas, omitiendo los no especificados.

Migrantes Procedentes de Estados Unidos por vía terrestre ocupados en aquel país.¹
Características laborales en Estados Unidos según lugar de residencia, 2011

Características laborales en Estados Unidos	Absolutos			Porcentajes		
	Total	Lugar de residencia		Total	Lugar de residencia	
		México	Estados Unidos		México	Estados Unidos
Sector de actividad						
	551 978	113 926	438 052	100.0	100.0	100.0
Agropecuario	58 783	19 740	39 042	10.7	17.4	8.9
Manufacturero	49 748	3 756	45 992	9.0	3.3	10.5
Construcción	192 140	53 305	138 836	34.9	46.9	31.8
Comercio	33 015	2 265 *	30 750	6.0	2.0	7.0
Servicios	215 041	34 442	180 600	39.1	30.3	41.4
Otro ²	1 525 *	137 *	1 388 *	0.3	0.1	0.3
No especificado	1 726 *	282 *	1 444 *	N/C	N/C	N/C
Ocupación						
	551 978	113 926	438 052	100.0	100.0	100.0
Trabajadores agropecuarios	48 622	18 775	29 848	8.8	16.5	6.8
Trabajadores en la industria	140 287	23 860	116 428	25.4	21.0	26.6
Trabajadores en la construcción	144 346	44 156	100 190	26.2	38.9	22.9
Profesionistas, técnicos y personal adm.	52 315	2 665 *	49 650	9.5	2.3	11.3
Comerciantes	21 558	1 604 *	19 954	3.9	1.4	4.6
Trabajadores en servicios	144 110	22 585	121 524	26.1	19.9	27.8
No especificado	739 *	282 *	458 *	N/C	N/C	N/C
Posición en el trabajo						
	551 978	113 926	438 052	100.0	100.0	100.0
Sueldo fijo	387 408	69 573	317 835	70.3	61.4	72.6
Destajo por obra	132 282	39 851	92 431	24.0	35.2	21.1
Trabajador por su cuenta	20 868	1 495 *	19 373	3.8	1.3	4.4
Otra ³	10 525	2 409 *	8 116	1.9	2.1	1.9
No especificado	896 *	598 *	298 *	N/C	N/C	N/C

Continúa...

Cuadro 6.2.3.11.

Migrantes Procedentes de Estados Unidos por vía terrestre ocupados en aquel país.¹
Características laborales en Estados Unidos según lugar de residencia, 2011

Características laborales en Estados Unidos	Absolutos			Porcentajes		
	Total	Lugar de residencia		Total	Lugar de residencia	
		México	Estados Unidos		México	Estados Unidos
Ingresos por rango de salario (dólares mensuales)	551 978	113 926	438 052	100.0	100.0	100.0
Sin ingreso	---	---	---	---	---	---
Menos de 1 000 dólares	28 632	6 418	22 215	5.4	5.7	5.4
De 1 000 a 1 499 dólares	77 876	22 043	55 833	14.8	19.6	13.5
De 1 500 a 1 999 dólares	123 290	34 016	89 275	23.4	30.3	21.5
De 2 000 a 2 499 dólares	109 328	20 335	88 993	20.7	18.1	21.5
De 2 500 a 2 999 dólares	69 435	12 283	57 151	13.2	10.9	13.8
De 3 000 o más dólares	118 424	17 175	101 249	22.5	15.3	24.4
No especificado	24 993	1 656 *	23 337	N/C	N/C	N/C
Condición de envío de remesas	551 978	113 926	438 052	100.0	100.0	100.0
Envío	228 178	77 942	150 236	41.7	68.7	34.6
No envió	319 033	35 562	283 471	58.3	31.3	65.4
No especificado	4 767 *	422 *	4 345 *	N/C	N/C	N/C

Notas: 1/ Se refiere a su condición de ocupación durante los últimos 12 meses.

2/ Comprende los sectores de minería y extracción del petróleo, y electricidad y agua.

3/ Comprende trabajadores familiares sin pago, patrón y otra.

--- Sin registro.

* Menos de 30 casos muestrales.

N/C Los porcentajes se estiman respecto al total de respuestas válidas, omitiendo los no especificados.

Cuadro 6.2.3.12.

Migrantes Procedentes de Estados Unidos por vía terrestre ocupados en ese país con residencia en México.¹
Características laborales en Estados Unidos según condición de documentos para trabajar, 2011

Características laborales en Estados Unidos	Absolutos				Porcentajes		
	Condición de documentos para trabajar		Condición de documentos para trabajar		Condición de documentos para trabajar		
	Total	Con documentos	Sin documentos	No especificado	Total	Con documentos	Sin documentos
Sector de actividad	113 926	48 719	65 180	28 *	100.0	100.0	100.0
Agropecuaria	19 740	10 908	8 833	---	17.4	22.4	13.6
Manufacturero	3 756	1 358 *	2 370	28 *	3.3	2.8	3.7
Construcción	53 305	30 376	22 928	---	46.9	62.4	35.3
Comercio	2 265 *	119 *	2 146 *	---	2.0	0.2	3.3
Servicios	34 442	5 911	28 531	---	30.3	12.1	44.0
Otro ²	137 *	47 *	89 *	---	0.1	0.1	0.1
No especificado	282 *	---	282 *	---	N/C	---	N/C
Ocupación	113 926	48 719	65 180	28 *	100.0	100.0	100.0
Trabajadores agropecuarios	18 775	10 007	8 768	---	16.5	20.5	13.5
Trabajadores en la industria	23 860	8 140	15 692	28 *	21.0	16.7	24.2
Trabajadores en la construcción	44 156	25 153	19 003	---	38.9	51.6	29.3
Profesionistas, técnicos y personal adm.	2 665 *	1 567 *	1 098 *	---	2.3	3.2	1.7
Comerciantes	1 604 *	6 *	1 598 *	---	1.4	0.0	2.5
Trabajadores en servicios	22 585	3 846 *	18 739	---	19.9	7.9	28.9
No especificado	282 *	---	282 *	---	N/C	---	N/C
Posición en el trabajo	113 926	48 719	65 180	28 *	100.0	100.0	100.0
Sueldo fijo	69 573	23 255	46 319	---	61.4	47.7	71.7
Destajo por obra	39 851	25 427	14 396	28 *	35.2	52.2	22.3
Trabajador por su cuenta	1 495 *	---	1 495 *	---	1.3	---	2.3
Otra ³	2 409 *	37 *	2 372 *	---	2.1	0.1	3.7
No especificado	598 *	---	598 *	---	N/C	---	N/C

Continúa...

Cuadro 6.2.3.12.

Migrantes Procedentes de Estados Unidos por vía terrestre ocupados en ese país con residencia en México.¹
Características laborales en Estados Unidos según condición de documentos para trabajar, 2011

Características laborales en Estados Unidos	Absolutos					Porcentajes	
	Total	Condición de documentos para trabajar			Total	Condición de documentos para trabajar	
		Con documentos	Sin documentos	No especificado		Con documentos	Sin documentos
Ingresos por rango de salario (dólares mensuales)	113 926	48 719	65 180	28 *	100.0	100.0	100.0
Sin ingreso	---	---	---	---	---	---	---
Menos de 1 000 dólares	6 418	1 086 *	5 332	---	5.7	2.2	8.4
De 1 000 a 1 499 dólares	22 043	5 563	16 481	---	19.6	11.5	25.9
De 1 500 a 1 999 dólares	34 016	15 694	18 322	---	30.3	32.3	28.8
De 2 000 a 2 499 dólares	20 335	11 677	8 630	28 *	18.1	24.0	13.6
De 2 500 a 2 999 dólares	12 283	5 930	6 353	---	10.9	12.2	10.0
De 3 000 o más dólares	17 175	8 631	8 544	---	15.3	17.8	13.4
No especificado	1 656 *	138 *	1 518 *	---	N/C	N/C	N/C
Condición de envío de remesas	113 926	48 719	65 180	28 *	100.0	100.0	100.0
Envío	77 942	35 419	42 523	---	68.7	72.9	65.6
No envió	35 562	13 199	22 336	28 *	31.3	27.1	34.4
No especificado	422 *	101 *	321 *	---	N/C	N/C	N/C

Notas: 1/ Se refiere a su condición de ocupación durante los últimos 12 meses.

2/ Comprende los sectores de minería y extracción del petróleo, y electricidad y agua.

3/ Comprende trabajadores familiares sin pago, patrón y otra.

--- Sin registro.

* Menos de 30 casos muestrales.

N/C Los porcentajes se estiman respecto al total de respuestas válidas, omitiendo los no especificados.

Migrantes Procedentes de Estados Unidos vía aérea, 2011

Al igual que en la información presentada en los flujos terrestres, en esta sección se presentan los principales resultados del flujo de migrantes procedentes de Estados Unidos por aeropuertos. Este flujo está compuesto por individuos de 15 años de edad o más, nacidos en México y procedentes de Estados Unidos, que residen en cualquiera de los dos países y que regresan a México por avión después de haber permanecido en Estados Unidos (véase diagrama 15). Con el fin de profundizar en la migración laboral mexicana al vecino país del norte se excluyeron de los tabulados los casos que no cumplían con los criterios de la cédula filtro. Para la presentación de resultados, este flujo se divide en dos grupos: 1) migrantes residentes en México y migrantes residentes en Estados Unidos. La separación en estos dos grupos se debe a que ambos presentan diferencias, en sus características sociodemográficas, económicas, migratorias, etc.

Entre los resultados más relevantes destacan los siguientes:

- Ocho de cada diez personas que conforman este flujo migratorio reside en Estados Unidos (78%).
- Dos terceras partes del flujo está compuesto por hombres (73%). El predominio de la población masculina sobre la femenina es todavía mayor entre los que residen en Estados Unidos que entre quienes viven en México (75 y 65%, respectivamente).
- En este flujo, en contraste con los otros, siete de cada diez migrantes tienen 40 años o más (68%). Esta característica se presenta en mayor grado en el grupo de residentes en Estados Unidos, donde 75 por ciento se encuentra en dichas edades.
- Siete de cada diez integrantes del flujo cursaron al menos un grado de secundaria (70%). Las mujeres tienen mayores niveles educativos que los hombres: 16 por ciento de las primeras cursó al menos un grado de licenciatura, mientras que 8 por ciento de los segundos lo hizo.
- En cuanto a la situación conyugal, ocho de cada diez integrantes del flujo declararon estar unidos (84%). Este porcentaje es considerablemente mayor entre los que residen en Estados Unidos (89%) que entre los que viven en México (65%).
- Dos de cada tres integrantes del flujo total declararon haber permanecido en Estados Unidos un año o menos (65%). Esta cifra es casi dos puntos porcentuales menos para los residentes en México que para los residentes en Estados Unidos (63 y 65%, respectivamente). En cambio, el porcentaje de los que permanecieron entre uno y dos años en el país vecino del norte es mayor en el segundo grupo que en el primero (21 y 9%, respectivamente).

- En cuanto a la razón de retorno a México, se observan diferencias marcadas entre los grupos de acuerdo a su lugar de residencia: 87 por ciento de los residentes en Estados Unidos declaró regresar para visitar a familiares o amigos, mientras que dos de cada tres residentes en México declararon regresar para vivir en el país (66%).
- Poco más de uno de cada tres integrantes del flujo declaró haber enviado remesas durante su estancia en Estados Unidos (37%).
- Casi la mitad del flujo declaró haber permanecido la mayor parte del tiempo en los estados de California (38%) y Texas (11%). La proporción de los que permanecieron más tiempo en el estado de California es mayor entre los que residen en el vecino país que entre los que viven en México (43 y 21%, respectivamente).
- En cuanto a la tenencia de documentos para permanecer en Estados Unidos de los que no son ciudadanos, 96 por ciento de los que residen en aquel país cuentan con algún documento, porcentaje que disminuye a 62 para quienes viven en México.
- Tres cuartas partes del flujo contaba con experiencia migratoria laboral previa (73%). Esta característica es más común entre los residentes en Estados Unidos que entre quienes viven en México (87 y 26%, respectivamente).
- La mitad del grupo que reside en Estados Unidos declaró como entidad de destino a Jalisco, Michoacán o Guanajuato (56%). Este porcentaje es menor para el grupo que reside en México (23%), en el que destacan otras entidades como: Estado de México (14%), Puebla (12%), Distrito Federal (12%) y Michoacán (9%).
- Aproximadamente, ocho de cada diez integrantes del flujo tienen como destino una localidad urbana del país (76%).
- Respecto a la intención de regresar a Estados Unidos, 97 por ciento de los que residen en Estados Unidos declaró que regresarán, mientras que únicamente 36 por ciento de los que viven en México señala que lo hará en un futuro.

Diagrama 14.
Procedentes de Estados Unidos por aeropuertos, 2011

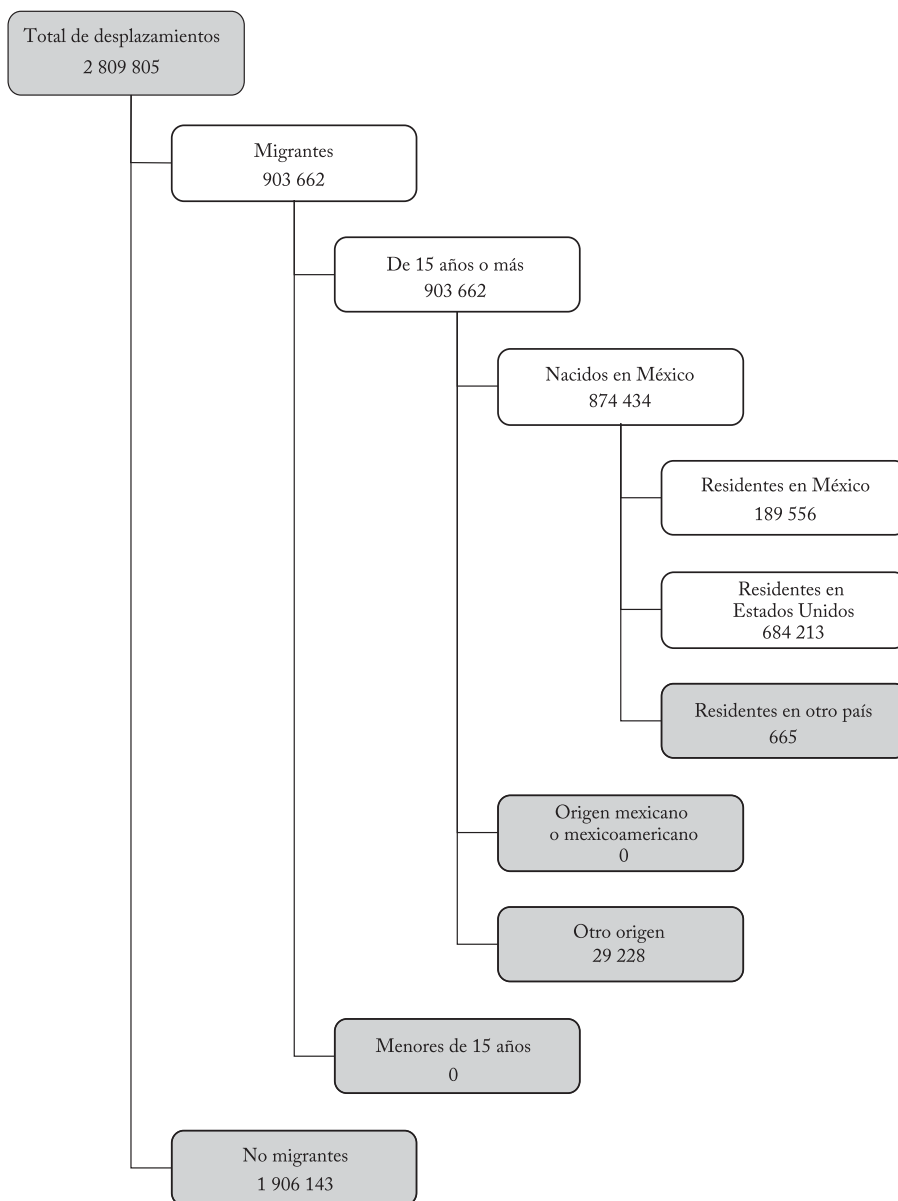

Índice de tabulados

193	Cuadro 6.2.4.1.	Migrantes Procedentes de Estados Unidos por aeropuertos. Características sociodemográficas según lugar de residencia, 2011.
195	Cuadro 6.2.4.2	Migrantes Procedentes de Estados Unidos por aeropuertos. Características de estancia en Estados Unidos según lugar de residencia, 2011.
198	Cuadro 6.2.4.3.	Migrantes Procedentes de Estados Unidos por aeropuertos. Características de retorno a México según lugar de residencia, 2011
201	Cuadro 6.2.4.4.	Migrantes Procedentes de Estados Unidos por aeropuertos. Lugar de residencia por grupos de edad, según sexo, 2011.
202	Cuadro 6.2.4.5.	Migrantes Procedentes de Estados Unidos por aeropuertos. Lugar de residencia por nivel educativo, según sexo, 2011.
203	Cuadro 6.2.4.6.	Migrantes Procedentes de Estados Unidos por aeropuertos. Lugar de residencia por nivel educativo, según grupos de edad, 2011

Cuadro 6.2.4.1.
Migrantes Procedentes de Estados Unidos por aeropuertos.
Características sociodemográficas según lugar de residencia, 2011

Características sociodemográficas	Absolutos				Porcentajes			
	Total	Lugar de residencia		Total	Lugar de residencia		Estados Unidos	
		México	Estados Unidos		México	Estados Unidos		
Aeropuerto	873 769	189 556	684 213	100.0	100.0	100.0	100.0	
Distrito Federal	408 070	158 232	249 839	46.7	83.5	36.5		
Guadalajara	389 087	24 164	364 923	44.5	12.7	53.3		
León	48 402	3 861	44 541	5.5	2.0	6.5		
Morelia	28 210	3 300	24 910	3.2	1.7	3.6		
Trimestre de año calendario	873 769	189 556	684 213	100.0	100.0	100.0		
Enero - Marzo	178 977	36 384	142 593	20.5	19.2	20.8		
Abril - Junio	235 593	43 766	191 828	27.0	23.1	28.0		
Julio - Septiembre	245 747	50 310	195 437	28.1	26.5	28.6		
Octubre - Diciembre	213 452	59 096	154 356	24.4	31.2	22.6		
Sexo	873 769	189 556	684 213	100.0	100.0	100.0		
Hombres	633 911	123 790	510 121	72.5	65.3	74.6		
Mujeres	239 858	65 766	174 092	27.5	34.7	25.4		
Grupos de edad	873 769	189 556	684 213	100.0	100.0	100.0		
15 a 19 años	12 453	5 799	6 654	1.4	3.1	1.0		
20 a 29 años	98 916	55 394	43 522	11.3	29.2	6.4		
30 a 39 años	166 821	47 486	119 335	19.1	25.1	17.4		
40 a 49 años	321 278	27 369	293 910	36.8	14.4	43.0		
50 años o más	273 990	53 411	220 579	31.4	28.2	32.2		
No especificado	310 *	97 *	214 *	N/C	N/C	N/C		

Continúa...

Cuadro 6.2.4.1.
Migrantes Procedentes de Estados Unidos por aeropuertos.
Características sociodemográficas según lugar de residencia, 2011

Características sociodemográficas	Absolutos				Porcentajes	
	Total	Lugar de residencia		Total	Lugar de residencia	
		México	Estados Unidos		México	Estados Unidos
Nivel educativo	873 769	189 556	684 213	100.0	100.0	100.0
Sin escolaridad	13 695	5 749	7 946	1.6	3.0	1.2
Primaria incompleta	86 306	23 313	62 993	9.9	12.3	9.2
Primaria completa	159 253	40 759	118 494	18.2	21.5	17.3
Algún grado de secundaria	389 658	62 862	326 796	44.6	33.2	47.8
Algún grado de bachillerato	133 567	30 790	102 777	15.3	16.3	15.0
Algún grado de licenciatura o más	90 612	25 821	64 791	10.4	13.6	9.5
No especificado	678 *	262 *	416 *	N/C	N/C	N/C
Situación conyugal	873 769	189 556	684 213	100.0	100.0	100.0
Unido	730 986	123 371	607 615	83.7	65.1	88.8
No unido	142 579	66 112	76 467	16.3	34.9	11.2
No especificado	203 *	72 *	131 *	N/C	N/C	N/C

Notas: * Menos de 30 casos muestrales.
N/C Los porcentajes se estiman respecto al total de respuestas válidas, omitiendo los no especificados.

Cuadro 6.2.4.2.

Migrantes Procedentes de Estados Unidos por aeropuertos.
Características de estancia en Estados Unidos según lugar de residencia, 2011

Características de estancia en Estados Unidos	Absolutos			Porcentajes		
	Total	Lugar de residencia		Total	Lugar de residencia	
		México	Estados Unidos		México	Estados Unidos
Condición de ciudadanía estadounidense	873 769	189 556	684 213	100.0	100.0	100.0
Con ciudadanía	304 668	3 570	301 099	34.9	1.9	44.0
Sin ciudadanía	569 101	185 986	383 114	65.1	98.1	56.0
Documentos de permanencia en Estados Unidos ¹	569 101	185 986	383 114	100.0	100.0	100.0
Con documentos	482 918	114 893	368 025	84.9	61.8	96.1
Sin documentos	86 069	70 980	15 089	15.1	38.2	3.9
No especificado	114 *	114 *	---	N/C	N/C	---
Condición de experiencia migratoria laboral en Estados Unidos	873 769	189 556	684 213	100.0	100.0	100.0
Con experiencia migratoria laboral previa	641 206	48 902	592 304	73.4	25.8	86.6
Primera migración laboral	106 525	67 215	39 310	12.2	35.5	5.7
Sin experiencia migratoria laboral previa	125 708	73 414	52 294	14.4	38.7	7.6
No especificado	330 *	24 *	306 *	N/C	N/C	N/C
Año de entrada a Estados Unidos del viaje laboral más reciente²	748 061	116 142	631 919	100.0	100.0	100.0
Antes de 2002	52 402	14 699	37 703	7.0	12.8	6.0
2002	4 120	2 094	2 026	0.6	1.8	0.3
2003	7 254	3 252	4 001	1.0	2.8	0.6
2004	8 059	4 200	3 858	1.1	3.7	0.6
2005	13 116	6 442	6 674	1.8	5.6	1.1

Continúa...

Cuadro 6.2.4.2.

Migrantes Procedentes de Estados Unidos por aeropuertos.
Características de estancia en Estados Unidos según lugar de residencia, 2011

Características de estancia en Estados Unidos	Absolutos				Porcentajes	
	Total	Lugar de residencia		Total	Lugar de residencia	
		México	Estados Unidos		México	Estados Unidos
2006	18 111	7 440	10 671	2.4	6.5	1.7
2007	30 134	9 059	21 075	4.0	7.9	3.3
2008	41 923	10 419	31 504	5.6	9.1	5.0
2009	102 650	12 611	90 039	13.8	11.0	14.3
2010	347 488	15 488	332 000	46.6	13.5	52.7
2011	119 860	28 850	91 009	16.1	25.2	14.4
No especificado	2 944	1 587 *	1 357 *	N/C	N/C	N/C
Estado de mayor permanencia en Estados Unidos	873 769	189 556	684 213	100.0	100.0	100.0
California	335 037	39 756	295 281	38.4	21.0	43.2
Florida	44 275	15 319	28 956	5.1	8.1	4.2
Georgia	27 340	8 668	18 671	3.1	4.6	2.7
Illinois	80 816	12 593	68 223	9.3	6.7	10.0
Nevada	22 781	4 260	18 521	2.6	2.3	2.7
Nueva York	46 021	22 491	23 530	5.3	11.9	3.4
Texas	93 193	21 065	72 128	10.7	11.1	10.6
Otro estado	223 330	64 982	158 348	25.6	34.4	23.2
No especificado	976 *	423 *	553 *	N/C	N/C	N/C

Continúa...

Cuadro 6.2.4.2.

Migrantes Procedentes de Estados Unidos por aeropuertos.
Características de estancia en Estados Unidos según lugar de residencia, 2011

Características de estancia en Estados Unidos	Absolutos			Porcentajes		
	Total	Lugar de residencia		Total	Lugar de residencia	
		México	Estados Unidos		México	Estados Unidos
Tiempo de estancia en Estados Unidos	873 769	189 556	684 213	100.0	100.0	100.0
Hasta 1 mes	34 237	9 510	24 727	3.9	5.0	3.6
Más de 1 mes hasta 6 meses	192 400	82 087	110 314	22.0	43.4	16.1
Más de 6 meses hasta 1 año	339 651	27 181	312 469	38.9	14.4	45.7
Más de 1 año hasta 2 años	158 031	16 534	141 497	18.1	8.7	20.7
Más de 2 años hasta 3 años	44 737	11 542	33 195	5.1	6.1	4.9
Más de 3 años	103 697	42 499	61 198	11.9	22.4	9.0
No especificado	1 016 *	202 *	813 *	N/C	N/C	N/C
Razón de permanencia en Estados Unidos	873 769	189 556	684 213	100.0	100.0	100.0
Trabajar en Estados Unidos	124 479	109 693	14 786	14.2	57.9	2.2
Vivir en Estados Unidos	672 671	9 298	663 373	77.0	4.9	97.0
Otra razón	76 619	70 565	6 054	8.8	37.2	0.9

Notas: 1/ Característica que excluye a quienes cuentan con ciudadanía.

2/ Característica que excluye a quienes no cuentan con experiencia migratoria laboral en Estados Unidos.

--- Sin registro.

* Menos de 30 casos muestrales.

N/C Los porcentajes se estiman respecto al total de respuestas válidas, omitiendo los no especificados.

Cuadro 6.2.4.3.

Migrantes Procedentes de Estados Unidos por aeropuertos.
Características de retorno a México según lugar de residencia, 2011

Características del retorno a México	Absolutos		Porcentajes			
	Total	Lugar de residencia		Total	Lugar de residencia	
		México	Estados Unidos		México	Estados Unidos
Razón de retorno a México	873 769	189 556	684 213	100.0	100.0	100.0
Visita a familiares o amigos	617 458	25 250	592 208	71.2	13.6	86.9
Vivir en México	135 198	122 464	12 734	15.6	65.9	1.9
De paseo	57 033	8 331	48 702	6.6	4.5	7.1
Otra razón	48 076	25 348	22 728	5.5	13.6	3.3
Trabajar en México	9 305	4 441	4 864	1.1	2.4	0.7
No especificado	6 699	3 722	2 977	N/C	N/C	N/C
Entidad federativa de destino	873 769	189 556	684 213	100.0	100.0	100.0
Aguascalientes	5 277	732 *	4 545	0.6	0.4	0.7
Baja California	597 *	98 *	499 *	0.1	0.1	0.1
Baja California Sur	40 *	---	40 *	0.0	---	0.0
Campeche	694 *	356 *	338 *	0.1	0.2	0.0
Coahuila de Zaragoza	362 *	163 *	199 *	0.0	0.1	0.0
Colima	20 176	890 *	19 287	2.3	0.5	2.8
Chiapas	5 702	4 045	1 657	0.7	2.2	0.2
Chihuahua	632 *	99 *	534 *	0.1	0.1	0.1
Distrito Federal	69 529	22 621	46 908	8.0	12.1	6.9
Durango	2 172	703 *	1 469 *	0.3	0.4	0.2
Guanajuato	97 797	13 565	84 232	11.3	7.3	12.4
Guerrero	29 548	9 901	19 646	3.4	5.3	2.9
Hidalgo	21 400	9 675	11 725	2.5	5.2	1.7

Continúa...

Cuadro 6.2.4.3.

Migrantes Procedentes de Estados Unidos por aeropuertos.
Características de retorno a México según lugar de residencia, 2011

Características del retorno a México	Absolutos			Porcentajes		
	Total	Lugar de residencia		Total	Lugar de residencia	
		México	Estados Unidos		México	Estados Unidos
Jalisco	174 970	13 028	161 942	20.2	7.0	23.8
México	67 717	25 221	42 497	7.8	13.5	6.2
Michoacán de Ocampo	152 668	15 911	136 757	17.6	8.5	20.1
Morelos	25 477	8 245	17 233	2.9	4.4	2.5
Nayarit	22 283	1 853 *	20 430	2.6	1.0	3.0
Nuevo León	1 479 *	241 *	1 237 *	0.2	0.1	0.2
Oaxaca	30 624	13 399	17 225	3.5	7.2	2.5
Puebla	55 578	22 761	32 817	6.4	12.2	4.8
Querétaro	7 219	3 058	4 162	0.8	1.6	0.6
Quintana Roo	398 *	24 *	374 *	0.0	0.0	0.1
San Luis Potosí	3 830	1 397 *	2 432	0.4	0.7	0.4
Sinaloa	1 298 *	757 *	541 *	0.1	0.4	0.1
Sonora	398 *	139 *	259 *	0.0	0.1	0.0
Tabasco	1 026 *	546 *	480 *	0.1	0.3	0.1
Tamaulipas	1 254 *	340 *	913 *	0.1	0.2	0.1
Tlaxcala	6 771	4 570	2 201	0.8	2.4	0.3
Veracruz de Ignacio de la Llave	16 124	9 729	6 395	1.9	5.2	0.9
Yucatán	3 234	1 008 *	2 226	0.4	0.5	0.3
Zacatecas	40 731	1 877 *	38 854	4.7	1.0	5.7
No especificado o no se dirige a México	6 765	2 605	4 160	N/C	N/C	N/C

Continúa...

**Cuadro 6.2.4.3.
Migrantes Procedentes de Estados Unidos por aeropuertos.
Características de retorno a México según lugar de residencia, 2011**

Características del retorno a México	Absolutos				Porcentajes	
	Total	Lugar de residencia		Total	Lugar de residencia	
		México	Estados Unidos		México	Estados Unidos
Localidad de destino¹	873 769	189 556	684 213	100.0	100.0	100.0
Urbana	656 505	142 024	514 481	76.0	76.5	75.8
No urbana	207 803	43 562	164 241	24.0	23.5	24.2
No especificado o no se dirige a México	9 461	3 970	5 491	N/C	N/C	N/C
Condición de envío de remesas	873 769	189 556	684 213	100.0	100.0	100.0
Envío remesas	320 464	93 497	226 967	36.7	49.3	33.2
No envió remesas	553 235	96 059	457 176	63.3	50.7	66.8
No especificado	70 *	---	70 *	N/C	---	N/C
Intención de regresar a Estados Unidos	873 769	189 556	684 213	100.0	100.0	100.0
Regresará	722 386	66 556	655 830	83.3	35.6	96.5
No regresará	144 412	120 302	24 109	16.7	64.4	3.5
No especificado o no se dirige a México	6 971	2 697	4 274	N/C	N/C	N/C

Notas: 1/ Para las definiciones de localidad de destino urbana y no urbana, véase Glosario.

--- Sin registro.

* Menos de 30 casos muestrales.

N/C Los porcentajes se estiman respecto al total de respuestas válidas, omitiendo los no especificados.

Cuadro 6.2.4.4.
Migrantes Procedentes de Estados Unidos por aeropuertos.
Lugar de residencia por grupos de edad según sexo, 2011

Lugar de residencia y grupos de edad	Absolutos			Porcentajes		
	Total	Sexo		Total	Sexo	
		Hombres	Mujeres		Hombres	Mujeres
Total	873 769	633 911	239 858	100.0	100.0	100.0
15 a 19 años	12 453	6 863	5 590	1.4	1.1	2.3
20 a 29 años	98 916	73 007	25 909	11.3	11.5	10.8
30 a 39 años	166 821	119 362	47 459	19.1	18.8	19.8
40 a 49 años	321 278	248 674	72 604	36.8	39.2	30.3
50 años o más	273 990	185 694	88 296	31.4	29.3	36.8
No especificado	310 *	310 *	---	N/C	N/C	---
México	189 556	123 790	65 766	100.0	100.0	100.0
15 a 19 años	5 799	3 601	2 198	3.1	2.9	3.3
20 a 29 años	55 394	43 818	11 576	29.2	35.4	17.6
30 a 39 años	47 486	38 791	8 695	25.1	31.4	13.2
40 a 49 años	27 369	20 497	6 871	14.4	16.6	10.4
50 años o más	53 411	16 985	36 426	28.2	13.7	55.4
No especificado	97 *	97 *	---	N/C	N/C	---
Estados Unidos	684 213	510 121	174 092	100.0	100.0	100.0
15 a 19 años	6 654	3 262	3 392	1.0	0.6	1.9
20 a 29 años	43 522	29 189	14 333	6.4	5.7	8.2
30 a 39 años	119 335	80 571	38 764	17.4	15.8	22.3
40 a 49 años	293 910	228 177	65 732	43.0	44.7	37.8
50 años o más	220 579	168 709	51 870	32.2	33.1	29.8
No especificado	214 *	214 *	---	N/C	N/C	---

Notas: * Menos de 30 casos muestrales.

--- Sin registro.

N/C Los porcentajes se estiman respecto al total de respuestas válidas, omitiendo los no especificados.

Cuadro 6.2.4.5.
Migrantes Procedentes de Estados Unidos por aeropuertos.
Lugar de residencia por nivel educativo según sexo, 2011

Lugar de residencia y nivel educativo	Absolutos			Porcentajes		
	Total	Sexo		Total	Sexo	
		Hombres	Mujeres		Hombres	Mujeres
Total	873 769	633 911	239 858	100.0	100.0	100.0
Sin escolaridad	13 695	8 766	4 928	1.6	1.4	2.1
Primaria incompleta	86 306	56 090	30 216	9.9	8.9	12.6
Primaria completa	159 253	113 856	45 397	18.2	18.0	18.9
Algún grado de secundaria	389 658	316 396	73 262	44.6	50.0	30.6
Algún grado de bachillerato	133 567	85 112	48 455	15.3	13.4	20.2
Algún grado de licenciatura o más	90 612	53 112	37 500	10.4	8.4	15.6
No especificado	678 *	578 *	100 *	N/C	N/C	N/C
México	189 556	123 790	65 766	100.0	100.0	100.0
Sin escolaridad	5 749	3 452	2 296	3.0	2.8	3.5
Primaria incompleta	23 313	11 740	11 573	12.3	9.5	17.6
Primaria completa	40 759	27 397	13 361	21.5	22.2	20.3
Algún grado de secundaria	62 862	47 078	15 785	33.2	38.1	24.0
Algún grado de bachillerato	30 790	20 490	10 301	16.3	16.6	15.7
Algún grado de licenciatura o más	25 821	13 446	12 374	13.6	10.9	18.8
No especificado	262 *	186 *	76 *	N/C	N/C	N/C
Estados Unidos	684 213	510 121	174 092	100.0	100.0	100.0
Sin escolaridad	7 946	5 314	2 632	1.2	1.0	1.5
Primaria incompleta	62 993	44 350	18 643	9.2	8.7	10.7
Primaria completa	118 494	86 459	32 035	17.3	17.0	18.4
Algún grado de secundaria	326 796	269 318	57 478	47.8	52.8	33.0
Algún grado de bachillerato	102 777	64 622	38 155	15.0	12.7	21.9
Algún grado de licenciatura o más	64 791	39 666	25 125	9.5	7.8	14.4
No especificado	416 *	392 *	24 *	N/C	N/C	N/C

Notas:* Menos de 30 casos muestrales.

N/C Los porcentajes se estiman respecto al total de respuestas válidas, omitiendo los no especificados.

Cuadro 6.2.4.6.

Migrantes Procedentes de Estados Unidos por aeropuertos.

Lugar de residencia por nivel educativo según grupos de edad, 2011

Lugar de residencia y nivel educativo	Absolutos						
	Total	Grupos de edad					
		15 a 19 años	20 a 29 años	30 a 39 años	40 a 49 años	50 años o más	No especificado
Total	873 769	98 916	166 821	321 278	273 990	310 *	
Sin escolaridad	13 695	736 *	1 911 *	2 515	8 532	---	
Primaria incompleta	86 306	182 *	2 902	22 654	53 161	24 *	
Primaria completa	159 253	689 *	12 334	54 402	64 720	---	
Algún grado de secundaria	389 658	2 782	31 976	177 951	109 569	237 *	
Algún grado de bachillerato	133 567	6 682	28 125	39 393	20 435	49 *	
Algún grado de licenciatura o más	90 612	1 984	22 773	24 340	17 455	---	
No especificado	678 *	134 *	70 *	331 *	119 *	---	
México	189 556	5 799	55 394	27 369	53 411	97 *	
Sin escolaridad	5 749	---	592 *	972 *	3 152	---	
Primaria incompleta	23 313	182 *	2 172	3 593	14 168	---	
Primaria completa	40 759	293 *	8 871	6 581	12 822	---	
Algún grado de secundaria	62 862	1 830	22 019	8 227	11 423	97 *	
Algún grado de bachillerato	30 790	2 644	12 123	4 324	5 355	---	
Algún grado de licenciatura o más	25 821	850 *	9 618	3 611	6 422	---	
No especificado	262 *	---	---	192 *	70 *	---	

Continúa...

Cuadro 6.2.4.6.
Migrantes Procedentes de Estados Unidos por aeropuertos.
Lugar de residencia por nivel educativo según grupos de edad, 2011

Lugar de residencia y nivel educativo	Absolutos						
	Total	Grupos de edad					
		15 a 19 años	20 a 29 años	30 a 39 años	40 a 49 años	50 años o más	No especificado
Estados Unidos	684 213	6 654	43 522	119 335	293 910	220 579	214 *
Sin escolaridad	7 946	---	144 *	939 *	1 483 *	5 380	---
Primaria incompleta	62 993	---	730 *	4 185	19 061	38 993	24 *
Primaria completa	118 494	396 *	3 463	14 918	47 820	51 898	---
Algún grado de secundaria	326 796	952 *	9 957	47 875	169 725	98 146	141 *
Algún grado de bachillerato	102 777	4 038	16 003	32 537	35 069	15 081	49 *
Algún grado de licenciatura o más	64 791	1 134 *	13 155	18 741	20 728	11 033	---
No especificado	416 *	134 *	70 *	139 *	24 *	49 *	---

Continúa...

Cuadro 6.2.4.6.

Migrantes Procedentes de Estados Unidos por aeropuertos.

Lugar de residencia por nivel educativo según grupos de edad, 2011

Lugar de residencia y nivel educativo	Total	Porcentajes				
		Grupos de edad				
		15 a 19 años	20 a 29 años	30 a 39 años	40 a 49 años	50 años o más
Total	100.0	100.0	100.0	100.0	100.0	100.0
Sin escolaridad	1.6	---	0.7	1.1	0.8	3.1
Primaria incompleta	9.9	1.5	2.9	4.4	7.1	19.4
Primaria completa	18.2	5.6	12.5	16.3	16.9	23.6
Algún grado de secundaria	44.6	22.6	32.3	40.3	55.4	40.0
Algún grado de bachillerato	15.3	54.2	28.5	23.4	12.3	7.5
Algún grado de licenciatura o más	10.4	16.1	23.0	14.5	7.6	6.4
México	100.0	100.0	100.0	100.0	100.0	100.0
Sin escolaridad	3.0	---	1.1	2.1	3.8	5.9
Primaria incompleta	12.3	3.1	3.9	6.8	13.1	26.6
Primaria completa	21.5	5.1	16.0	25.8	24.0	24.0
Algún grado de secundaria	33.2	31.6	39.7	40.7	30.1	21.4
Algún grado de bachillerato	16.3	45.6	21.9	13.4	15.8	10.0
Algún grado de licenciatura o más	13.6	14.7	17.4	11.2	13.2	12.0
Estados Unidos	100.0	100.0	100.0	100.0	100.0	100.0
Sin escolaridad	1.2	---	0.3	0.8	0.5	2.4
Primaria incompleta	9.2	---	1.7	3.5	6.5	17.7
Primaria completa	17.3	6.1	8.0	12.5	16.3	23.5
Algún grado de secundaria	47.8	14.6	22.9	40.2	57.8	44.5
Algún grado de bachillerato	15.0	61.9	36.8	27.3	11.9	6.8
Algún grado de licenciatura o más	9.5	17.4	30.3	15.7	7.1	5.0

Notas: --- Sin registro.
* Menos de 30 casos muestrales.

Migrantes Devueltos por las autoridades migratorias de Estados Unidos, 2011

En esta sección se presentan los principales resultados del flujo de Migrantes Devueltos por las Autoridades Migratorias de Estados Unidos. Este flujo está constituido por personas de 15 años o más, nacidas en México, residentes en México o en Estados Unidos, que cruzaron a territorio estadounidense, o que se encontraban residiendo en aquel país de manera irregular, y que fueron devueltos por las autoridades migratorias norteamericanas (véase apartado 4.2.3). Al igual que en el flujo de migrantes procedentes de Estados Unidos, para la presentación de los cuadros de resultados este flujo migratorio se divide en dos grupos: 1) los que residen en México; y 2) los que declararon vivir en Estados Unidos.

Entre los resultados más relevantes destacan los siguientes:

- Cuatro de cada diez migrantes devueltos fueron repatriados por la región oeste de muestreo, que comprende las ciudades de Tijuana y Mexicali (41%).
- Aproximadamente, siete de cada diez migrantes devueltos declararon residir en México (67%), y 33 por ciento en Estados Unidos.
- En cuanto al lugar de procedencia en México, se observa que ocho entidades constituyen el origen de más de la mitad de los migrantes: San Luis Potosí (9%), Guanajuato (8%), Veracruz (8%), Tamaulipas (7%), Oaxaca (7%), Michoacán (6%), Puebla (6%) y Estado de México (6%).
- Casi dos de cada tres migrantes del grupo que vive en México, declaró residir en una localidad urbana (66%).
- Es un flujo constituido principalmente por hombres (88%). Dicho porcentaje es mayor para el grupo de devueltos que reside en Estados Unidos que para el que vive en México (92 y 86%, respectivamente).
- Es un flujo primordialmente joven: 83 por ciento tiene edades entre 15 y 39 años. El grupo de residentes en México es más joven que el de residentes en Estados Unidos: 87 y 74 por ciento, respectivamente, se encuentran dentro de este rango de edad.
- Siete de cada diez migrantes devueltos por autoridades migratorias cursaron al menos algún grado de secundaria (68%). Este porcentaje es mayor entre los residentes en México que entre los residentes en Estados Unidos (70 y 65%, respectivamente).
- Seis de cada diez migrantes devueltos declararon no tener experiencia migratoria previa a Estados Unidos (61%).

- Un poco más de ocho de cada diez integrantes del flujo cruzaron a Estados Unidos para trabajar o buscar trabajo (84%); en tanto que el 11 por ciento señaló que cruzó para ir de paseo o para reunirse con familiares o amigos.
- Cerca de la mitad del flujo no contrató el servicio de un “pollero” o “coyote” para cruzar la frontera (49%).
- Uno de cada cuatro devueltos declaró que la patrulla fronteriza lo detuvo cruzando la línea (25%). Entre los lugares donde fueron detenidos los migrantes destacan también la carretera o la calle (39%), el desierto o la montaña (16%), en su trabajo (12%) y en su casa (6%).
- Una parte importante del flujo de migrantes devueltos por las autoridades migratorias que fue repatriado desde la Unión Americana tenía al menos tres años en Estados Unidos (39%). De igual forma, la proporción de quienes fueron repatriados a los pocos días de arribar fue también considerable (24% estuvieron menos de un día y 23% entre un día y un mes).
- Seis de cada diez devueltos por las autoridades migratorias declararon que no intentarían cruzar de nueva cuenta en los siguientes siete días (58%).
- Dentro del grupo de devueltos que declaró residir en México, seis de cada diez estaban ocupados antes de emprender el viaje a la frontera (57%). Este porcentaje es mayor entre los hombres que entre las mujeres (59 y 44%, respectivamente).
- Del total de los que tenían trabajo antes de emigrar, 28 por ciento laboraba en el sector agropecuario, 24 por ciento en los servicios y 24 por ciento en la construcción. Los hombres se emplearon principalmente en las actividades agropecuarias y en la construcción (57% combinado), y las mujeres en el sector manufacturero y los servicios (72% combinado).
- Del total de migrantes devueltos residentes en México, que trabajaban en el país antes de iniciar su viaje a Estados Unidos, 82 por ciento ganaba entre uno y tres salarios mínimos.

Diagrama 15.

Devueltos por las autoridades migratorias de Estados Unidos, 2011

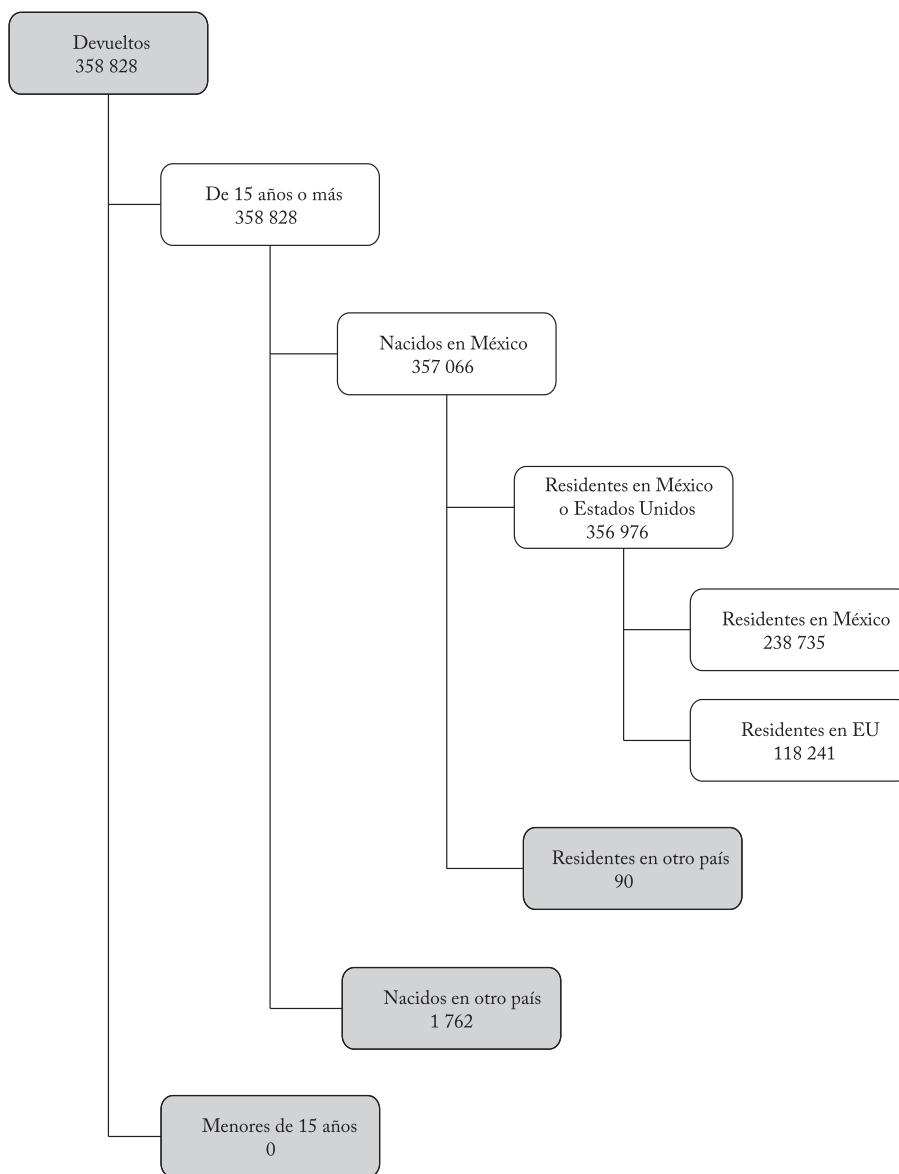

Índice de tabulados

213	Cuadro 6.3.1.	Migrantes Devueltos por las autoridades migratorias de Estados Unidos. Dimensión geográfica y temporal, entidad federativa y tipo de localidad de residencia, según sexo, 2011.
215	Cuadro 6.3.2.	Migrantes Devueltos por las autoridades migratorias de Estados Unidos por país de residencia. Grupos de edad según sexo, 2011.
216	Cuadro 6.3.3.	Migrantes Devueltos por las autoridades migratorias de Estados Unidos por país de residencia. Nivel educativo según sexo, 2011
217	Cuadro 6.3.4.	Migrantes Devueltos por las autoridades migratorias de Estados Unidos por país de residencia. Nivel educativo según grupos de edad, 2011.
219	Cuadro 6.3.5.	Migrantes Devueltos por las autoridades migratorias de Estados Unidos. Características del cruce hacia Estados Unidos según lugar de residencia, 2011.
222	Cuadro 6.3.6.	Migrantes Devueltos por las autoridades migratorias de Estados Unidos. Condición de actividad en el lugar de residencia según sexo, 2011.
223	Cuadro 6.3.7.	Migrantes Devueltos por las autoridades migratorias de Estados Unidos. Condición de actividad en el lugar de residencia según grupos de edad, 2011.
225	Cuadro 6.3.8.	Migrantes Devueltos por las autoridades migratorias de Estados Unidos. Condición de actividad en el lugar de residencia según nivel educativo, 2011.

227	Cuadro 6.3.9.	Migrantes Devueltos por las autoridades migratorias de Estados Unidos ocupados y residentes en México. Características laborales en el lugar de residencia según sexo, 2011.
229	Cuadro 6.3.10.	Migrantes Devueltos por las autoridades migratorias de Estados Unidos ocupados y residentes en México. Características laborales en el lugar de residencia según grupos de edad, 2011.
233	Cuadro 6.3.11.	Migrantes Devueltos por las autoridades migratorias de Estados Unidos ocupados y residentes en México. Características laborales en el lugar de residencia según nivel educativo, 2011.

Cuadro 6.3.1.
Migrantes Devueltos por las autoridades migratorias de Estados Unidos.
Dimensión geográfica y temporal, entidad federativa y tipo de localidad de residencia,
según sexo, 2011

Dimensión geográfica y temporal, entidad federativa y tipo de localidad de residencia	Absolutos			Porcentajes		
	Total	Sexo		Total	Sexo	
		Hombres	Mujeres		Hombres	Mujeres
Región de muestreo	356 976	314 524	42 452	100.0	100.0	100.0
Oeste	144 849	127 108	17 741	40.6	40.4	41.8
Centro	58 871	44 859	14 012	16.5	14.3	33.0
Este	153 257	142 558	10 699	42.9	45.3	25.2
Trimestre de año calendario	356 976	314 524	42 452	100.0	100.0	100.0
Enero - Marzo	102 108	87 200	14 908	28.6	27.7	35.1
Abril - Junio	105 498	94 521	10 977	29.6	30.1	25.9
Julio - Septiembre	69 990	62 887	7 103	19.6	20.0	16.7
Octubre - Diciembre	79 380	69 916	9 464	22.2	22.2	22.3
País de residencia	356 976	314 524	42 452	100.0	100.0	100.0
Estados Unidos	118 241	108 697	9 544	33.1	34.6	22.5
México	238 735	205 827	32 908	66.9	65.4	77.5
Entidad federativa	238 735	205 827	32 908	100.0	100.0	100.0
Aguascalientes	2 712	2 190 *	522 *	1.1	1.1	1.6
Baja California	6 704	5 321	1 382 *	2.8	2.6	4.2
Baja California Sur	331 *	38 *	293 *	0.1	0.0	0.9
Campeche	1 057 *	1 057 *	---	0.4	0.5	---
Coahuila de Zaragoza	2 958	2 431 *	527 *	1.2	1.2	1.6
Colima	774 *	732 *	42 *	0.3	0.4	0.1
Chiapas	7 760	6 648	1 112	3.3	3.2	3.4
Chihuahua	5 008	4 003	1 006 *	2.1	1.9	3.1
Distrito Federal	4 212	3 756	456 *	1.8	1.8	1.4
Durango	3 902	3 125	777 *	1.6	1.5	2.4
Guanajuato	19 461	17 404	2 057	8.2	8.5	6.3
Guerrero	12 363	9 900	2 464	5.2	4.8	7.5
Hidalgo	5 998	5 339	659	2.5	2.6	2.0
Jalisco	9 166	7 807	1 360	3.8	3.8	4.1
México	13 192	11 244	1 948	5.5	5.5	5.9
Michoacán de Ocampo	15 354	13 265	2 089	6.4	6.4	6.3
Morelos	3 688	3 251	437 *	1.5	1.6	1.3
Nayarit	3 584	2 997	586 *	1.5	1.5	1.8
Nuevo León	8 354	7 890	464 *	3.5	3.8	1.4

Continúa...

Cuadro 6.3.1.
Migrantes Devueltos por las autoridades migratorias de Estados Unidos.
Dimensión geográfica y temporal, entidad federativa y tipo de localidad de residencia,
según sexo, 2011

Dimensión geográfica y temporal, entidad federativa y tipo de localidad de residencia ^a	Absolutos			Porcentajes		
	Total	Sexo		Total	Sexo	
		Hombres	Mujeres		Hombres	Mujeres
Oaxaca	15 681	12 493	3 188	6.6	6.1	9.7
Puebla	13 353	11 213	2 140	5.6	5.4	6.5
Querétaro	2 420	2 111	309 *	1.0	1.0	0.9
Quintana Roo	248 *	171 *	76 *	0.1	0.1	0.2
San Luis Potosí	21 438	17 312	4 127 *	9.0	8.4	12.5
Sinaloa	5 975	5 526	449 *	2.5	2.7	1.4
Sonora	7 482	6 311	1 170	3.1	3.1	3.6
Tabasco	1 237 *	1 046 *	191 *	0.5	0.5	0.6
Tamaulipas	17 429	16 674	755 *	7.3	8.1	2.3
Tlaxcala	1 895	1 812	83 *	0.8	0.9	0.3
Veracruz de Ignacio de la Llave	19 014	17 837	1 177	8.0	8.7	3.6
Yucatán	364 *	291 *	74 *	0.2	0.1	0.2
Zacatecas	5 620	4 634	986 *	2.4	2.3	3.0
Tipo de localidad	356 976	314 524	42 452	100.0	100.0	100.0
Estados Unidos	118 241	108 697	9 544	33.1	34.6	22.5
México	238 735	205 827	32 908	66.9	65.4	77.5
Tipo de localidad^b	238 735	205 827	32 908	100.0	100.0	100.0
Urbana	157 598	137 619	19 979	66.0	66.9	60.7
No urbana	81 043	68 114	12 929	34.0	33.1	39.3
No especificado	94 *	94 *	---	N/C	N/C	N/C

Notas: 1/ Para las definiciones de localidad de residencia urbana y no urbana, véase Glosario.

--- Sin registro.

* Menos de 30 casos muestrales.

N/C Los porcentajes se estiman respecto al total de respuestas válidas, omitiendo los no especificados.

Cuadro 6.3.2.
Migrantes Devueltos por las autoridades migratorias de Estados Unidos por país de residencia.
Grupos de edad según sexo, 2011

Lugar de residencia y grupos de edad	Absolutos			Porcentajes		
	Total	Sexo		Total	Sexo	
		Hombres	Mujeres		Hombres	Mujeres
Total	356 976	314 524	42 452	100.0	100.0	100.0
15 a 19 años	29 914	26 516	3 397	8.4	8.4	8.0
20 a 29 años	152 708	134 763	17 945	42.8	42.8	42.3
30 a 39 años	113 161	100 192	12 969	31.7	31.9	30.6
40 a 49 años	49 203	43 315	5 888	13.8	13.8	13.9
50 años o más	11 991	9 738	2 252	3.4	3.1	5.3
México	238 735	205 827	32 908	100.0	100.0	100.0
15 a 19 años	25 476	22 428	3 047	10.7	10.9	9.3
20 a 29 años	114 961	99 846	15 114	48.2	48.5	45.9
30 a 39 años	68 201	58 810	9 391	28.6	28.6	28.5
40 a 49 años	25 387	21 376	4 012	10.6	10.4	12.2
50 años o más	4 711	3 367	1 344 *	2.0	1.6	4.1
Estados Unidos	118 241	108 697	9 544	100.0	100.0	100.0
15 a 19 años	4 438	4 088	350 *	3.8	3.8	3.7
20 a 29 años	37 747	34 917	2 830	31.9	32.1	29.7
30 a 39 años	44 960	41 382	3 578	38.0	38.1	37.5
40 a 49 años	23 816	21 939	1 877	20.1	20.2	19.7
50 años o más	7 280	6 371	909 *	6.2	5.9	9.5

Notas:* Menos de 30 casos muestrales.

Cuadro 6.3.3.

Migrantes Devueltos por las autoridades migratorias de Estados Unidos por país de residencia.

Nivel educativo según sexo, 2011

Lugar de residencia y nivel educativo	Absolutos			Porcentajes		
	Total	Sexo		Total	Sexo	
		Hombres	Mujeres		Hombres	Mujeres
Total	356 976	314 524	42 452	100.0	100.0	100.0
Sin escolaridad	5 974	4 759	1 215	1.7	1.5	2.9
Primaria incompleta	27 423	23 607	3 816	7.7	7.5	9.0
Primaria completa	79 744	70 028	9 716	22.3	22.3	22.9
Algún grado de secundaria	170 062	151 312	18 750	47.6	48.1	44.2
Algún grado de bachillerato	67 698	59 281	8 417	19.0	18.8	19.8
Algún grado de licenciatura o más	6 075	5 538	537 *	1.7	1.8	1.3
México	238 735	205 827	32 908	100.0	100.0	100.0
Sin escolaridad	3 520	2 550	970	1.5	1.2	2.9
Primaria incompleta	15 806	13 402	2 404	6.6	6.5	7.3
Primaria completa	52 017	44 248	7 769	21.8	21.5	23.6
Algún grado de secundaria	123 783	108 354	15 429	51.8	52.6	46.9
Algún grado de bachillerato	40 996	34 946	6 050	17.2	17.0	18.4
Algún grado de licenciatura o más	2 613	2 327	*	1.1	1.1	0.9
Estados Unidos	118 241	108 697	9 544	100.0	100.0	100.0
Sin escolaridad	2 454	2 209	245 *	2.1	2.0	2.6
Primaria incompleta	11 617	10 205	1 412	9.8	9.4	14.8
Primaria completa	27 727	25 779	1 947	23.4	23.7	20.4
Algún grado de secundaria	46 278	42 958	3 321	39.1	39.5	34.8
Algún grado de bachillerato	26 703	24 335	2 367	22.6	22.4	24.8
Algún grado de licenciatura o más	3 462	3 211	251 *	2.9	3.0	2.6

Notas: * Menos de 30 casos muestrales.

Cuadro 6.3.4.

Migrantes Devueltos por las autoridades migratorias de Estados Unidos por país de residencia.
Nivel educativo según grupos de edad, 2011

Lugar de residencia y nivel educativo	Absolutos					
	Total	Grupos de edad				
		15 a 19 años	20 a 29 años	30 a 39 años	40 a 49 años	50 años o más
Total	356 976	152 708	113 161	49 203	11 991	
Sin escolaridad	5 974	181 *	977	2 242	1 520	
Primaria incompleta	27 423	1 216	8 353	9 437	5 661	
Primaria completa	79 744	7 102	24 202	27 440	16 954	
Algún grado de secundaria	170 062	14 278	76 174	57 993	18 585	
Algún grado de bachillerato	67 698	6 788	39 993	14 295	5 639	
Algún grado de licenciatura o más	6 075	349 *	3 010	1 755	844 *	
México	238 735	25 476	114 961	68 201	25 387	
Sin escolaridad	3 520	181 *	727 *	1 225	871 *	
Primaria incompleta	15 806	1 095	6 152	4 333	3 447	
Primaria completa	52 017	6 568	18 362	16 422	8 689	
Algún grado de secundaria	123 783	12 983	61 990	37 552	10 195	
Algún grado de bachillerato	40 996	4 621	26 399	7 683	1 915	
Algún grado de licenciatura o más	2 613	26 *	1 330 *	986 *	270 *	
Estados Unidos	118 241	4 438	37 747	44 960	23 816	
					7 280	

Continúa...

Cuadro 6.3.4.

Migrantes Devueltos por las autoridades migratorias de Estados Unidos por país de residencia.
Nivel educativo según grupos de edad, 2011

Lugar de residencia y nivel educativo	Porcentajes					
	Total	Grupos de edad				
		15 a 19 años	20 a 29 años	30 a 39 años	40 a 49 años	50 años o más
Total	100.0	100.0	100.0	100.0	100.0	100.0
Sin escolaridad	1.7	0.6	0.6	2.0	3.1	8.8
Primaria incompleta	7.7	4.1	5.5	8.3	11.5	23.0
Primaria completa	22.3	23.7	15.8	24.2	34.5	33.7
Algún grado de secundaria	47.6	47.7	49.9	51.2	37.8	25.3
Algún grado de bachillerato	19.0	22.7	26.2	12.6	11.5	8.2
Algún grado de licenciatura o más	1.7	1.2	2.0	1.6	1.7	1.0
México	100.0	100.0	100.0	100.0	100.0	100.0
Sin escolaridad	1.5	0.7	0.6	1.8	3.4	10.9
Primaria incompleta	6.6	4.3	5.4	6.4	13.6	16.5
Primaria completa	21.8	25.8	16.0	24.1	34.2	41.9
Algún grado de secundaria	51.8	51.0	53.9	55.1	40.2	22.6
Algún grado de bachillerato	17.2	18.1	23.0	11.3	7.5	8.0
Algún grado de licenciatura o más	1.1	0.1	1.2	1.4	1.1	---

Notas: --- Sin registro.

* Menos de 30 casos muestrales.

Cuadro 6.3.5.

**Migrantes Devueltos por las autoridades migratorias de Estados Unidos.
Características del cruce hacia Estados Unidos según lugar de residencia, 2011**

Características del cruce hacia Estados Unidos	Absolutos				Porcentajes	
	Total	Lugar de residencia		Total	Lugar de residencia	
		México	Estados Unidos		México	Estados Unidos
Total						
Razón principal por la que cruzó a Estados Unidos	356 976	238 735	118 241	100.0	100.0	100.0
Trabajar	127 670	79 534	48 136	36.2	33.6	41.4
Buscar trabajo	168 019	129 840	38 180	47.6	54.9	32.9
Reunirse con amigos o familiares y pasco	37 855	22 875	14 980	10.7	9.7	12.9
Otra razón ¹	19 187	4 331	14 856	5.4	1.8	12.8
No especificado	4 245	2 155 *	2 089 *	N/C	N/C	N/C
Tiempo de estancia en Estados Unidos	356 976	238 735	118 241	100.0	100.0	100.0
Menos de un día	84 805	82 069	2 735 *	24.1	34.8	2.4
De un día a menos de un mes	81 637	79 267	2 370	23.2	33.6	2.0
De un mes a menos de tres meses	11 346	10 105	1 241	3.2	4.3	1.1
De tres meses a menos de un año	10 219	6 444	3 775	2.9	2.7	3.3
De un año a menos de tres años	26 684	13 215	13 469	7.6	5.6	11.6
De tres años o más	136 907	44 577	92 329	38.9	18.9	79.6
No especificado	5 379	3 058	2 321 *	N/C	N/C	N/C

Continúa...

Cuadro 6.3.5.
Migrantes Devueltos por las autoridades migratorias de Estados Unidos.
Características del cruce hacia Estados Unidos según lugar de residencia, 2011

Características del cruce hacia Estados Unidos	Absolutos			Porcentajes		
	Total	Lugar de residencia		Total	Lugar de residencia	
		México	Estados Unidos		México	Estados Unidos
Condición de experiencia migratoria previa en Estados Unidos						
Con experiencia	356 976	238 735	118 241	100.0	100.0	100.0
Sin experiencia	138 645	75 506	63 139	39.4	31.9	54.8
No especificado	213 354	161 183	52 171	60.6	68.1	45.2
	4 977	2 046	2 931	N/C	N/C	N/C
Condición de documentos para cruzar	356 976	238 735	118 241	100.0	100.0	100.0
Con documentos	33 146	12 417	20 729	9.4	5.3	17.9
Sin documentos	319 211	223 862	95 349	90.6	94.7	82.1
No especificado	4 619	2 456 *	2 163 *	N/C	N/C	N/C
Condición de ayuda para cruzar	356 976	238 735	118 241	100.0	100.0	100.0
Con ayuda	179 324	124 041	55 283	50.9	52.5	47.8
Sin ayuda	172 667	112 238	60 429	49.1	47.5	52.2
No especificado	4 986	2 456 *	2 530	N/C	N/C	N/C

Continúa...

Cuadro 6.3.5.

Migrantes Devueltos por las autoridades migratorias de Estados Unidos.
Características del cruce hacia Estados Unidos según lugar de residencia, 2011

Características del cruce hacia Estados Unidos	Absolutos			Porcentajes		
	Total	Lugar de residencia		Total	Lugar de residencia	
		México	Estados Unidos		México	Estados Unidos
Lugar donde lo detuvo la patrulla fronteriza	356 976	238 735	118 241	100.0	100.0	100.0
Cruzando línea	87 175	83 326	3 848	24.7	35.3	3.3
Calle o carretera	138 007	69 318	68 689	39.1	29.3	59.1
Desierto o montaña	57 794	54 326	3 467	16.4	23.0	3.0
Trabajo	41 343	18 302	23 041	11.7	7.7	19.8
Casa	21 677	7 539	14 137	6.1	3.2	12.2
Otro lugar	6 694	3 562	3 131	1.9	1.5	2.7
No especificado	4 287	2 360 *	1 927 *	N/C	N/C	N/C
Intención de cruce a Estados Unidos en los próximos siete días	356 976	238 735	118 241	100.0	100.0	100.0
Intentará cruzar de nueva cuenta	146 117	88 121	57 997	41.8	37.6	50.2
No intentará cruzar	203 583	146 155	57 428	58.2	62.4	49.8
No especificado	7 276	4 459	2 817	N/C	N/C	N/C

Notas: 1/ Incluye a los migrantes que cruzaron por motivos de negocios, compras, estudios y de otro tipo.

* Menos de 30 casos muestrales.

N/C Los porcentajes se estiman respecto al total de respuestas válidas, omitiendo los no especificados.

Cuadro 6.3.6.
Migrantes Devueltos por las autoridades migratorias de Estados Unidos.
Condición de actividad en el lugar de residencia según sexo, 2011¹

Condición de actividad en el lugar de residencia	Absolutos				Porcentajes	
	Total	Sexo		Total	Sexo	
		Hombres	Mujeres		Hombres	Mujeres
Total	356 976	314 524	42 452	100.0	88.1	11.9
México	238 735	205 827	32 908	100.0	100.0	100.0
Población económicamente activa	173 774	157 799	15 974	72.9	76.7	48.5
Ocupados	135 802	121 299	14 503	56.9	59.0	44.1
Desocupados	37 972	36 500	1 471 *	15.9	17.8	4.5
Población no económicamente activa	64 752	47 818	16 933	27.1	23.3	51.5
Estudiante	623 *	571 *	53 *	0.3	0.3	0.2
Amo de casa	2 442 *	670 *	1 773 *	1.0	0.3	5.4
Otras razones ²	61 686	46 578	15 108	25.9	22.7	45.9
No especificado	209 *	209 *	---	N/C	N/C	---
Estados Unidos	118 241	108 697	9 544	100.0	91.9	8.1

Notas: 1/ En 2011 no se aplicaron preguntas relacionadas con el empleo a los residentes en Estados Unidos.

2/ Incluye a jubilados o pensionados y migrantes que nunca han trabajado en su lugar de origen.

--- Sin registro.

* Menos de 30 casos muestrales.

N/C-Los porcentajes se estiman respecto al total de respuestas válidas, omitiendo los no especificados.

Cuadro 6.3.7.
Migrantes Devueltos por las autoridades migratorias de Estados Unidos.
Condición de actividad en el lugar de residencia según grupos de edad, 2011¹

Condición de actividad en el lugar de residencia	Absolutos					
	Total	Grupos de edad				
		15 a 19 años	20 a 29 años	30 a 39 años	40 a 49 años	50 años o más
Total	356 976	152 708	113 161	49 203	11 991	
México	238 735	114 961	68 201	25 387	4 711	
Población económicamente activa	173 774	84 454	51 223	20 140	3 971	
Ocupados	135 802	10 981	44 884	17 545	3 872	
Desocupados	37 972	3 006	6 339	2 594 *	99 *	
Población no económicamente activa	64 752	11 399	16 938	5 248	740 *	
Estudiante	623 *	139 *	485 *	---	---	
Amo de casa	2 442 *	---	609 *	232 *	84 *	
Otras razones ²	61 686	11 260	16 329	5 016	655 *	
No especificado	209 *	90 *	40 *	---	---	
Estados Unidos	118 241	4 438	37 747	23 816	7 280	

Continúa...

Cuadro 6.3.7.

Migrantes Devueltos por las autoridades migratorias de Estados Unidos.
Condición de actividad en el lugar de residencia según grupos de edad, 2011¹

Condición de actividad en el lugar de residencia	Total	Porcentajes				
		Grupos de edad				
		15 a 19 años	20 a 29 años	30 a 39 años	40 a 49 años	50 años o más
Total	100.0	8.4	42.8	31.7	13.8	3.4
México	100.0	100.0	100.0	100.0	100.0	100.0
Población económicamente activa	72.9	55.1	73.5	75.1	79.3	84.3
Ocupados	56.9	43.3	50.9	65.9	69.1	82.2
Desocupados	15.9	11.8	22.6	9.3	10.2	2.1
Población no económicamente activa	27.1	44.9	26.5	24.9	20.7	15.7
Estudiante	0.3	0.5	0.4	---	---	---
Ama de casa	1.0	---	1.3	0.9	0.9	1.8
Otras razones ²	25.9	44.4	24.7	24.0	19.8	13.9
Estados Unidos	100.0	3.8	31.9	38.0	20.1	6.2

Notas: 1/ En 2011 no se aplicaron preguntas relacionadas con el empleo a los residentes en Estados Unidos.

2/ Incluye a jubilados o pensionados y migrantes que nunca han trabajado en su lugar de origen.

--- Sin registro.

* Menos de 30 casos muestrales.

Cuadro 6.3.8.

Migrantes Devueltos por las autoridades migratorias de Estados Unidos.
Condición de actividad en el lugar de residencia según nivel educativo, 2011¹

Condición de actividad en el lugar de residencia	Absolutos						
	Total	Sin escolaridad	Primaria incompleta	Primaria completa	Algún grado de secundaria	Algún grado de bachillerato o más	
Total	356 976	5 974	27 423	79 744	170 062	73 773	
México	238 735	3 520	15 806	52 017	123 783	43 608	
Población económicamente activa	173 774	2 686	12 433	37 088	89 614	31 953	
Ocupados	135 802	2 441	11 300	30 493	71 252	20 316	
Desocupados	37 972	245 *	1 134 *	6 595	18 362	11 636	
Población no económicamente activa	64 752	834 *	3 373	14 850	34 039	11 656	
Estudiante	623 *	---	---	---	416 *	207 *	
Arma de casa	2 442 *	---	150 *	633 *	1 013 *	646 *	
Otras razones ²	61 686	834 *	3 223	14 218	32 610	10 803	
No especificado	209 *	---	---	79 *	130 *	---	
Estados Unidos	118 241	2 454	11 617	27 727	46 278	30 165	

Continúa...

Cuadro 6.3.8.

Migrantes Devueltos por las autoridades migratorias de Estados Unidos.
Condición de actividad en el lugar de residencia según nivel educativo, 2011¹

Condición de actividad en el lugar de residencia	Porcentajes						
	Total	Sin escolaridad			Nivel educativo		
		Primaria incompleta	Primaria completa	Algún grado de secundaria	Algún grado de secundaria	Algún grado de bachillerato o más	
Total	100.0	1.7	22.3	47.6	20.7		
México	100.0	100.0	100.0	100.0	100.0	100.0	
Población económicamente activa	72.9	76.3	71.4	72.5	73.3		
Ocupados	56.9	69.4	58.7	57.6	46.6		
Desocupados	15.9	7.0	12.7	14.8	26.7		
Población no económicamente activa	27.1	23.7	28.6	27.5	26.7		
Estudiante	0.3	---	---	0.3	0.5		
Ama de casa	1.0	---	1.2	0.8	1.5		
Otras razones ²	25.9	23.7	27.4	26.4	24.8		
Estados Unidos	100.0	2.1	23.4	39.1	25.5		

Notas: 1/ En 2011 no se aplicaron preguntas relacionadas con el empleo a los residentes en Estados Unidos.

2/ Incluye a jubilados o pensionados y migrantes que nunca han trabajado en su lugar de origen.

--- Sin registro.

* Menos de 30 casos muestrales.

Cuadro 6.3.9.

Migrantes Devueltos por las autoridades migratorias de Estados Unidos ocupados y residentes en México.¹
 Características laborales en el lugar de residencia según sexo, 2011

Características laborales en el lugar de residencia	Absolutos		Porcentajes			
	Total	Sexo		Total		
		Hombres	Mujeres		Hombres	Mujeres
Total						
Sector de actividad	135 802	121 299	14 503	100.0	100.0	100.0
Agropecuaria	37 890	36 213	1 677	28.0	30.0	11.6
Manufacturera	16 153	12 657	3 496	11.9	10.5	24.1
Construcción	32 900	32 879	21 *	24.3	27.2	0.1
Comercio	15 567	13 165	2 402	11.5	10.9	16.6
Servicios	32 466	25 559	6 906	24.0	21.2	47.6
Otro ²	349 *	349 *	---	0.3	0.3	---
No especificado	478 *	478 *	---	N/C	N/C	---
Ocupación	135 802	121 299	14 503	100.0	100.0	100.0
Trabajadores agropecuarios	37 363	35 693	1 671	27.5	29.5	11.5
Trabajadores en la industria	25 301	23 208	2 093	18.6	19.2	14.4
Trabajadores en la construcción	31 488	31 467	21 *	23.2	26.0	0.1
Profesionistas, técnicos y personal adm.	7 509	4 780	2 730	5.5	3.9	18.8
Comerciantes	14 756	11 980	2 776	10.9	9.9	19.1
Trabajadores en servicios	19 254	14 041	5 213	14.2	11.6	35.9
No especificado	131 *	131 *	---	N/C	N/C	---

Continúa...

Cuadro 6.3.9.

Migrantes Devueltos por las autoridades migratorias de Estados Unidos ocupados y residentes en México.¹
Características laborales en el lugar de residencia según sexo, 2011

Características laborales en el lugar de residencia	Absolutos		Porcentajes			
	Total	Sexo		Total	Sexo	
		Hombres	Mujeres		Hombres	Mujeres
Posición en el trabajo	135 802	121 299	14 503	100.0	100.0	100.0
Sueldo fijo	80 851	68 021	12 831	59.6	88.5	88.5
Destajo por obra	34 168	33 565	603	25.2	27.7	4.2
Trabajador por su cuenta	15 297	14 669	628 *	11.3	12.1	4.3
Otra ³	5 245	4 804	441 *	3.9	4.0	3.0
No especificado	240 *	240 *	---	N/C	N/C	---
Ingreso por múltiplos de salario mínimo⁴	135 802	121 299	14 503	100.0	100.0	100.0
Sin ingreso	2 751	2 311	441 *	2.1	2.0	3.1
Hasta un salario mínimo (S.M.)	6 323	5 521	802	4.8	4.7	5.7
Más de uno hasta dos S.M.	68 722	60 839	7 883	51.8	51.4	55.5
Más de dos hasta tres S.M.	39 753	35 981	3 772	30.0	30.4	26.6
Más de tres hasta cinco S.M.	12 354	11 312	1 042 *	9.3	9.6	7.3
Más de cinco S.M.	2 667	2 408	259 *	2.0	2.0	1.8
No especificado	3 231	2 927	304 *	N/C	N/C	N/C

Notas: 1/ En 2011 no se aplicaron preguntas relacionadas con el empleo a los residentes en Estados Unidos.

2/ Comprende los sectores de minería y extracción del petróleo, y electricidad y agua.

3/ Comprende trabajadores familiares sin pago, patrón y otra.

4/ Para generar los múltiplos de salario mínimo se tomó el promedio nacional de 58.06 pesos diarios en 2011.

--- Sin registro.

* Menos de 30 casos muestrales.

N/C Los porcentajes se estiman respecto al total de respuestas válidas, omitiendo los no especificados.

Cuadro 6.3.10.

Migrantes Devueltos por las autoridades migratorias de Estados Unidos ocupados y residentes en México.¹
 Características laborales en el lugar de residencia según grupos de edad, 2011

Características laborales en el lugar de residencia	Absolutos					
	Total	Grupos de edad				
		15 a 19 años	20 a 29 años	30 a 39 años	40 a 49 años	50 años o más
Total						
Sector de actividad	135 802	10 981	58 521	44 884	17 545	3 872
Agropecuario	37 890	4 995	17 947	10 393	3 698	857 *
Manufacturero	16 153	725	8 119	5 327	1 699 *	283 *
Construcción	32 900	2 085	12 420	12 415	5 266	715 *
Comercio	15 567	1 086	7 682	4 284	1 510	1 005 *
Servicios	32 466	2 074	12 032	11 974	5 373	1 012 *
Otro ²	349 *	14 *	321 *	14 *	---	---
No especificado	478 *	---	---	478 *	---	---
Ocupación	135 802	10 981	58 521	44 884	17 545	3 872
Trabajadores agropecuarios	37 363	4 940	17 621	10 367	3 698	737 *
Trabajadores en la industria	25 301	1 630	10 624	9 337	3 497	213 *
Trabajadores en la construcción	31 488	1 998	11 888	12 282	4 686	633 *
Profesionistas, técnicos y personal adm.	7 509	315 *	3 852	2 414	749 *	179 *
Comerciantes	14 756	810	8 972	3 221	1 219 *	534 *
Trabajadores en servicios	19 254	1 287	5 564	7 132	3 696	1 575 *
No especificado	131 *	---	---	131 *	---	---

Continúa...

Cuadro 6.3.10.

Migrantes Devueltos por las autoridades migratorias de Estados Unidos ocupados y residentes en México.¹
 Características laborales en el lugar de residencia según grupos de edad, 2011

Características laborales en el lugar de residencia	Absolutos					
	Total	Grupos de edad				
		15 a 19 años	20 a 29 años	30 a 39 años	40 a 49 años	50 años o más
Posición en el trabajo	135 802	10 981	58 521	44 884	17 545	3 872
Sueldo fijo	80 851	8 188	38 489	23 777	8 348	2 049
Destajo por obra	34 168	1 873	12 962	13 986	4 634	714 *
Trabajador por su cuenta	15 297	173 *	3 816	6 641	4 177	492 *
Otra ³	5 245	747 *	3 174	349 *	357 *	618 *
No especificado	240 *	---	80 *	131 *	29 *	---
Ingreso por múltiplos de salario mínimo⁴	135 802	10 981	58 521	44 884	17 545	3 872
Sin ingreso	2 751	708 *	1 214 *	182 *	162 *	487 *
Hasta un salario mínimo (S.M.)	6 323	927	2 297	1 793	1 180 *	126 *
Más de uno hasta dos S.M.	68 722	5 158	35 767	20 681	5 600	1 515
Más de dos hasta tres S.M.	39 753	3 432	13 857	14 358	7 461	645 *
Más de tres hasta cinco S.M.	12 354	475 *	3 390	5 292	2 407	790 *
Más de cinco S.M.	2 667	17 *	988 *	1 275 *	302 *	85 *
No especificado	3 231	265 *	1 009	1 302	432 *	224 *

Continúa...

Cuadro 6.3.10.

Migrantes Devueltos por las autoridades migratorias de Estados Unidos ocupados y residentes en México.¹
 Características laborales en el lugar de residencia según grupos de edad, 2011

Características laborales en el lugar de residencia	Porcentajes					
	Total	Grupos de edad				
		15 a 19 años	20 a 29 años	30 a 39 años	40 a 49 años	50 años o más
Total						
Sector de actividad	100.0	100.0	100.0	100.0	100.0	100.0
Agropecuaria	28.0	45.5	30.7	23.4	21.1	22.1
Manufacturera	11.9	6.6	13.9	12.0	9.7	7.3
Construcción	24.3	19.0	21.2	28.0	30.0	18.5
Comercio	11.5	9.9	13.1	9.6	8.6	26.0
Servicios	24.0	18.9	20.6	27.0	30.6	26.1
Otro ²	0.3	0.1	0.5	0.0	---	---
Ocupación	100.0	100.0	100.0	100.0	100.0	100.0
Trabajadores agropecuarios	27.5	45.0	30.1	23.2	21.1	19.0
Trabajadores en la industria	18.6	14.8	18.2	20.9	19.9	5.5
Trabajadores en la construcción	23.2	18.2	20.3	27.4	26.7	16.4
Profesionistas, técnicos y personal adm.	5.5	2.9	6.6	5.4	4.3	4.6
Comerciantes	10.9	7.4	15.3	7.2	6.9	13.8
Trabajadores en servicios	14.2	11.7	9.5	15.9	21.1	40.7

Continúa...

Cuadro 6.3.10.

Migrantes Devueltos por las autoridades migratorias de Estados Unidos ocupados y residentes en México.¹
 Características laborales en el lugar de residencia según grupos de edad, 2011

Características laborales en el lugar de residencia	Total	Porcentajes				
		Grupos de edad				
		15 a 19 años	20 a 29 años	30 a 39 años	40 a 49 años	50 años o más
Posición en el trabajo	100.0	100.0	100.0	100.0	100.0	100.0
Sueldo fijo	59.6	74.6	65.9	53.1	47.7	52.9
Destajo por obra	25.2	17.1	22.2	31.3	26.5	18.4
Trabajador por su cuenta	11.3	1.6	6.5	14.8	23.8	12.7
Otra ²	3.9	6.8	5.4	0.8	2.0	16.0
Ingreso por múltiplos de salario mínimo⁴	100.0	100.0	100.0	100.0	100.0	100.0
Sin ingreso	2.1	6.6	2.1	0.4	0.9	13.3
Hasta un salario mínimo (S.M.)	4.8	8.7	4.0	4.1	6.9	3.5
Más de uno hasta dos S.M.	51.8	48.1	62.2	47.5	32.7	41.5
Más de dos hasta tres S.M.	30.0	32.0	24.1	32.9	43.6	17.7
Más de tres hasta cinco S.M.	9.3	4.4	5.9	12.1	14.1	21.6
Más de cinco S.M.	2.0	0.2	1.7	2.9	1.8	2.3

Notas: 1/ En 2011 no se aplicaron preguntas laborales a los residentes en Estados Unidos.

2/ Comprende los sectores de minería y extracción del petróleo, y electricidad y agua.

3/ Comprende trabajadores familiares sin pago, patrón y otra.

4/ Para generar los múltiplos de salario mínimo se tomó el promedio nacional de 58.06 pesos diarios en 2011.

--- Sin registro.

* Menos de 30 casos muestrales.

Cuadro 6.3.11.

Migrantes Devueltos por las autoridades migratorias de Estados Unidos ocupados y residentes en México.¹
 Características laborales en su lugar de residencia según nivel educativo, 2011

Características laborales en el lugar de residencia	Absolutos						
	Total	Nivel educativo					Algún grado de bachillerato o más
		Sin escolaridad	Primaria incompleta	Primaria completa	Algún grado de secundaria	Algún grado de bachillerato o más	
Total	135 802	2 441	11 300	30 493	71 252	20 316	
Sector de actividad							
Agropecuario	37 890	1 625	6 486	11 913	14 716	3 150	
Manufacturero	16 153	24 *	462 *	2 613	10 943	2 110	
Construcción	32 900	571 *	2 544	8 352	18 790	2 642	
Comercio	15 567	122 *	735 *	2 257	7 220	5 234	
Servicios	32 466	99 *	1 058	5 358	18 793	7 158	
Otro ²	349 *	---	14 *	---	311 *	24 *	
No especificado	478 *	---	---	---	478 *	---	
Ocupación	135 802	2 441	11 300	30 493	71 252	20 316	
Trabajadores agropecuarios	37 363	1 625	6 486	11 758	14 865	2 629	
Trabajadores en la industria	25 301	79 *	856 *	3 957	16 463	3 946	
Trabajadores en la construcción	31 488	571 *	2 371	8 052	18 319	2 175	
Profesionistas, técnicos y personal adm.	7 509	6 *	77 *	754 *	3 022	3 650	
Comerciantes	14 756	78 *	419 *	1 833	7 540	4 886	
Trabajadores en servicios	19 254	82 *	1 090 *	4 140	10 912	3 029	
No especificado	131 *	---	---	---	131 *	---	

Continúa...

Cuadro 6.3.11.

Migrantes Devueltos por las autoridades migratorias de Estados Unidos ocupados y residentes en México.¹
Características laborales en su lugar de residencia según nivel educativo, 2011

Características laborales en el lugar de residencia	Absolutos						
	Total	Nivel educativo					Algún grado de bachillerato o más
		Sin escolaridad	Primaria incompleta	Primaria completa	Algún grado de secundaria	Algún grado de bachillerato o más	
Posición en el trabajo	135 802	2 441	11 300	30 493	71 252	20 316	20 316
Sueldo fijo	80 851	687	4 716	17 322	43 544	14 583	14 583
Destajo por obra	34 168	1 180 *	2 955	8 145	18 539	3 349	3 349
Trabajador por su cuenta	15 297	382 *	1 626	3 330	7 940	2 019	2 019
Otra ³	5 245	192 *	1 973 *	1 617	1 098 *	365 *	365 *
No especificado	240 *	---	29 *	80 *	131 *	---	---
Ingreso por múltiplos de salario mínimo⁴	135 802	2 441	11 300	30 493	71 252	20 316	20 316
Sin ingreso	2 751	349 *	490 *	1 096 *	713 *	104 *	104 *
Hasta un salario mínimo (S.M.)	6 323	431 *	635 *	2 267	2 325	665 *	665 *
Más de uno hasta dos S.M.	68 722	1 106	6 368	15 454	36 890	8 903	8 903
Más de dos hasta tres S.M.	39 753	422 *	2 452	7 985	22 127	6 767	6 767
Más de tres hasta cinco S.M.	12 354	58 *	855 *	2 478	6 523	2 440	2 440
Más de cinco S.M.	2 667	---	122 *	618 *	1 106 *	821 *	821 *
No especificado	3 231	74 *	378 *	594 *	1 568	618	618

Continúa...

Cuadro 6.3.11.

Migrantes Devueltos por las autoridades migratorias de Estados Unidos ocupados y residentes en México.¹
Características laborales en su lugar de residencia según nivel educativo, 2011

Características laborales en el lugar de residencia	Porcentajes						
	Total	Nivel educativo					Algún grado de bachillerato o más
		Sin escolaridad	Primaria incompleta	Primaria completa	Algún grado de secundaria	Algún grado de bachillerato o más	
Total	100.0	100.0	100.0	100.0	100.0	100.0	100.0
Sector de actividad							
Agropecuaria	28.0	66.6	57.4	39.1	20.8	15.5	15.5
Manufacturera	11.9	1.0	4.1	8.6	15.5	10.4	10.4
Construcción	24.3	23.4	22.5	27.4	26.5	13.0	13.0
Comercio	11.5	5.0	6.5	7.4	10.2	25.8	25.8
Servicios	24.0	4.0	9.4	17.6	26.6	35.2	35.2
Otro ²	0.3	---	0.1	---	0.4	0.1	0.1
Ocupación	100.0	100.0	100.0	100.0	100.0	100.0	100.0
Trabajadores agropecuarios	27.5	66.6	57.4	38.6	20.9	12.9	12.9
Trabajadores en la industria	18.6	3.2	7.6	13.0	23.1	19.4	19.4
Trabajadores en la construcción	23.2	23.4	21.0	26.4	25.8	10.7	10.7
Profesionistas, técnicos y personal adm.	5.5	0.2	0.7	2.5	4.2	18.0	18.0
Comerciantes	10.9	3.2	3.7	6.0	10.6	24.1	24.1
Trabajadores en servicios	14.2	3.4	9.6	13.6	15.3	14.9	14.9

Continúa...

Cuadro 6.3.11.
Migrantes Devueltos por las autoridades migratorias de Estados Unidos ocupados y residentes en México.¹
Características laborales en su lugar de residencia según nivel educativo, 2011

Características laborales en el lugar de residencia	Total	Porcentajes					
		Nivel educativo					
		Sin escolaridad	Primaria incompleta	Primaria completa	Algún grado de secundaria	Algún grado de bachillerato o más	
Posición en el trabajo	100.0	100.0	100.0	100.0	100.0	100.0	
Sueldo fijo	59.6	28.1	41.8	57.0	61.2	71.8	
Destajo por obra	25.2	48.3	26.2	26.8	26.1	16.5	
Trabajador por su cuenta	11.3	15.6	14.4	10.9	11.2	9.9	
Otra ³	3.9	7.9	17.5	5.3	1.5	1.8	
Ingreso por múltiplos de salario mínimo⁴	100.0	100.0	100.0	100.0	100.0	100.0	
Sin ingreso	2.1	14.7	4.5	3.7	1.0	0.5	
Hasta un salario mínimo (S.M.)	4.8	18.2	5.8	7.6	3.3	3.4	
Más de uno hasta dos S.M.	51.8	46.7	58.3	51.7	52.9	45.2	
Más de dos hasta tres S.M.	30.0	17.8	22.4	26.7	31.8	34.4	
Más de tres hasta cinco S.M.	9.3	2.5	7.8	8.3	9.4	12.4	
Más de cinco S.M.	2.0	---	1.1	2.1	1.6	4.2	

Notas: 1/ En 2011 no se aplicaron preguntas laborales a los residentes en Estados Unidos.

2/ Comprende los sectores de minería y extracción del petróleo, y electricidad y agua.

3/ Comprende trabajadores familiares sin pago, patrón y otra.

4/ Para generar los múltiplos de salario mínimo se tomó el promedio nacional de xxx pesos diarios en 2011.

--- Sin registro.

* Menos de 30 casos muestrales.

7. Principales resultados de la EMIF NORTE de 2004 a 2011

A partir de los resultados generados por la EMIF NORTE en sus dieciséis levantamientos, ha sido posible conformar una serie histórica que abarca el periodo 2004-2011.²¹ En este capítulo se presentan algunos de los indicadores más representativos de cada uno de los flujos migratorios captados por la encuesta en este lapso. Se pretende, de esta forma, entregar a los usuarios un conjunto de información relevante que cubra una serie de años calendario. Lo anterior facilita el análisis diacrónico de los procesos migratorios y la identificación de los elementos que tienden a dar cuenta de patrones de estabilidad en el tiempo y los que vienen evidenciando ciertas transformaciones. Por otra parte, la información proporcionada constituye una referencia que permite a los usuarios confrontar los resultados de sus propias estimaciones, elaboradas a partir de las bases de datos que se incluyen en la presente publicación.

Al igual que en los resultados anuales, los tabulados históricos presentan en secciones separadas cada uno de los flujos migratorios. En la primera se presentan algunos cuadros sobre las características demográficas, económicas y migratorias de los Migrantes Procedentes del Sur que se desplazan a la Frontera Norte de México o Estados Unidos. Seguidamente, se presentan tabulados para los flujos de Migrantes Procedentes del Norte residentes en México, Procedentes de la Frontera Norte y Procedentes de Estados Unidos. Para este último flujo, los cuadros de resultados contienen otros indicadores que dan cuenta sobre la experiencia migratoria a Estados Unidos, tales como: ciudad fronteriza de cruce; tiempo de estancia y tenencia de documentos migratorios para cruzar, trabajar o vivir en Estados Unidos; redes familiares; y experiencia laboral e ingresos. Ésta información se detalla según país de residencia: México o Estados Unidos. Se presentan también los tabulados correspondientes a la serie histórica de Procedentes de Estados Unidos por Aeropuertos. Finalmente, se exponen algunos tabulados para el flujo de Devueltos por las autoridades migratorias estadounidenses. Al igual que para otros flujos migratorios, se presenta información sobre las características sociodemográficas de los devueltos, así como otros datos que dan cuenta sobre su experiencia migratoria a Estados Unidos; por ejemplo, lugar donde lo detuvo la patrulla fronteriza, número de intentos de cruce y tiempo de estancia en aquel país.

²¹ En el disco compacto que acompaña esta publicación encontrará la serie completa de 1995, 1999 a 2011.

A efecto de facilitar el uso de los datos presentados en los tabulados de resultados históricos se realizan las siguientes anotaciones:

- Es importante señalar que debido a los ajustes realizados a las bases de datos, así como a cambios en los criterios para seleccionar a la población objetivo y la incorporación de nuevas ciudades en el marco muestral de la EMIF NORTE; los resultados de la serie histórica no son estrictamente comparables entre los diferentes levantamientos y años calendario.
- Con el fin de advertir al usuario de la representatividad de los resultados y garantizar su adecuada interpretación, cuando los datos son expandidos a partir de una muestra menor a 30 observaciones, se señala con un asterisco (*).
- Al igual que en los tabulados anuales, los “no especificados” agrupan las respuestas “no sabe”, “no responde”, y “no especificado”, y los cuestionarios incompletos.
- Los tabulados anuales de aeropuertos incluyen información levantada en los cuatro aeropuertos de muestreo (Distrito Federal, Guadalajara, León y Morelia).
- Respecto a la serie histórica de aeropuertos, cabe señalar que aunque se cuenta con información para el periodo 2005-2011, sólo se presenta resultados para los últimos tres años, debido a que hasta 2008 el levantamiento de la encuesta se realizaba en diferentes intervalos de tiempo (meses y semestres), por lo que no son comparables con los levantamientos anuales de 2009 a 2011.
- Asimismo, es importante mencionar que en los tabulados de la serie histórica de aeropuertos no se incluye al aeropuerto de Monterrey, ya que en éste se captó información sólo para algunos trimestres de 2009 y 2010.²²
- Es importante mencionar que la suma de los diferentes conceptos que integran los cuadros puede no coincidir con el total señalado, en virtud del redondeo de las cifras.

²² El periodo de levantamiento de la encuesta en este aeropuerto fue de julio de 2009 a septiembre de 2010.

Migrantes Procedentes del Sur, 2004-2011

Índice de tabulados

241	Cuadro 7.1.1.	Migrantes Procedentes del Sur. Dimensión geográfica y temporal, entidad federativa y tipo de localidad de residencia, 2004-2011.
244	Cuadro 7.1.2.	Migrantes Procedentes del Sur. Características sociodemográficas, 2004-2011.
247	Cuadro 7.1.3.	Migrantes Procedentes del Sur. Condición de actividad y características laborales en el lugar de residencia, 2004-2011.
250	Cuadro 7.1.4.1.	Migrantes Procedentes del Sur con destino a la Frontera Norte. Dimensión geográfica y temporal, entidad federativa y tipo de localidad de residencia, 2004-2011.
253	Cuadro 7.1.4.2.	Migrantes Procedentes del Sur con destino a la Frontera Norte. Características sociodemográficas, 2004-2011.
256	Cuadro 7.1.4.3.	Migrantes Procedentes del Sur con destino a la Frontera Norte. Condición de actividad y características laborales en el lugar de residencia, 2004-2011.
259	Cuadro 7.1.5.1.	Migrantes Procedentes del Sur con destino a Estados Unidos. Dimensión geográfica y temporal, entidad federativa y tipo de localidad de residencia, 2004-2011.
262	Cuadro 7.1.5.2.	Migrantes Procedentes del Sur con destino a Estados Unidos. Características sociodemográficas, 2004-2011.

265	Cuadro 7.1.5.3.	Migrantes Procedentes del Sur con destino a Estados Unidos. Condición de actividad y características laborales en el lugar de residencia, 2004-2011.
268	Cuadro 7.1.5.4.	Migrantes Procedentes del Sur con destino a Estados Unidos. Características del cruce hacia Estados Unidos, 2004-2011.

Cuadro 7.1.1.

Migrantes Procedentes del Sur.

Dimensión geográfica y temporal, entidad federativa y tipo de localidad de residencia, 2004-2011

Dimensión geográfica y temporal, entidad federativa y tipo de localidad de residencia	Año									
	2004	2005	2006	2007	2008	2009	2010	2011		
Región de muestreo	1 307 589	1 487 107	1 645 228	1 833 065	1 626 253	1 519 526	1 172 177	840 420		
Oeste	586 803	588 649	528 041	620 371	744 994	620 383	651 045	401 144		
Centro	364 592	499 909	708 309	810 722	566 610	469 582	225 375	145 725		
Este	356 195	398 549	408 878	401 972	314 648	429 561	295 756	293 552		
Trimestre de año calendario	1 307 589	1 487 107	1 645 228	1 833 065	1 626 253	1 519 526	1 172 177	840 420		
Primero	326 416	432 921	461 103	498 432	467 933	410 799	211 375	234 515		
Segundo	326 388	325 870	418 376	466 248	425 193	395 011	284 746	219 662		
Tercero	390 588	373 184	401 131	486 099	403 868	385 991	349 381	201 324		
Cuarto	264 198	355 132	364 619	382 287	329 259	327 725	326 674	184 919		
Entidad federativa	1 307 589	1 487 107	1 645 228	1 833 065	1 626 253	1 519 526	1 172 177	840 420		
Aguascalientes	12 613	11 440	15 200	8 386	13 129	14 520	11 325	8 212		
Baja California	5 455	7 504	9 886	8 595	8 511	13 616	2 552	1 635		
Baja California Sur	3 700 *	4 554 *	4 716 *	7 489 *	5 936 *	9 546 *	4 181 *	4 954		
Campeche	2 050	2 951 *	3 296	6 430	1 715 *	3 250 *	2 912	1 426		
Coahuila de Zaragoza	32 013	22 825	38 598	33 840	24 442	41 558	20 650	20 231		
Colima	8 002	7 715	6 661	9 773	17 822	7 555	7 034	4 748		
Chiapas	59 714	81 975	140 235	131 743	108 749	68 307	47 618	32 437		
Chihuahua	37 033	28 573	26 540	35 279	30 176	22 078	13 609	11 332		
Distrito Federal	80 097	70 137	83 811	119 623	117 683	104 013	54 357	25 113		
Durango	23 625	27 751	28 053	25 444	20 655	17 686	20 088	10 993		
Guanajuato	124 993	145 167	134 254	137 100	96 999	116 723	83 725	55 122		
Guerrero	45 156	67 835	55 954	62 048	53 818	43 213	61 088	35 678		

Continúa...

Cuadro 7.1.1.

Migrantes Procedentes del Sur.

Dimensión geográfica y temporal, entidad federativa y tipo de localidad de residencia, 2004-2011

Dimensión geográfica y temporal, entidad federativa y tipo de localidad de residencia	Año									
	2004	2005	2006	2007	2008	2009	2010	2011		
Hidalgo	24 427	33 926	35 613	40 142	37 740	34 501	23 708	15 355		
Jalisco	108 847	103 383	87 081	130 292	137 163	124 086	104 601	93 144		
México	70 566	76 647	106 878	106 625	110 792	96 754	59 261	44 528		
Michoacán de Ocampo	96 273	99 674	113 020	136 097	88 345	110 088	142 699	81 888		
Morales	22 798	19 819	20 659	25 104	17 262	16 398	13 748	11 055		
Nayarit	19 307	29 658	28 154	29 741	22 328	19 971	17 108	14 566		
Nuevo León	24 259	35 248	40 531	52 991	40 813	45 263	27 240	26 956		
Oaxaca	59 314	73 924	86 359	101 558	87 472	58 191	58 597	33 406		
Puebla	40 792	59 176	54 337	57 576	62 060	49 802	59 139	28 944		
Querétaro	14 410	33 707	29 106	24 230	32 325	21 888	18 810	9 741		
Quintana Roo	887 *	1 653 *	2 295 *	1 409 *	3 482	1 320 *	773	902		
San Luis Potosí	45 147	58 460	48 024	42 669	37 354	36 749	36 669	26 297		
Sinaloa	61 180	67 407	87 144	99 889	118 961	90 679	55 569	45 997		
Sonora	87 480	91 213	116 776	136 421	137 164	132 737	41 931	34 188		
Tabasco	6 337	11 209	7 753	15 004	7 393	5 062	7 011	3 195		
Tamaulipas	40 302	52 886	46 302	50 648	41 814	59 986	58 575	63 997		
Thaxcala	4 292 *	7 260	5 224	15 540	5 858	11 983	7 620	3 763		
Veracruz de Ignacio de la Llave	108 522	119 330	143 408	136 529	98 790	110 081	76 656	61 335		
Yucatán	6 237 *	4 708 *	3 786 *	13 667	8 791	4 054	4 276	2 608		
Zacatecas	31 731	29 086	35 522	31 186	30 709	26 782	29 045	26 541		
No especificado	31 *	305 *	53 *	---	---	1 087 *	---	134 *		

Continúa...

Cuadro 7.1.1.
Migrantes Procedentes del Sur.
Dimensión geográfica y temporal, entidad federativa y tipo de localidad de residencia, 2004-2011

Dimensión geográfica y temporal, entidad federativa y tipo de localidad de residencia	Año									
	2004	2005	2006	2007	2008	2009	2010	2011		
Tipo de localidad¹	1 307 589	1 487 107	1 645 228	1 833 065	1 626 253	1 519 526	1 172 177	840 420		
Urbana	689 049	856 081	988 737	1 069 657	1 033 927	1 033 220	801 531	616 296		
No urbana	616 596	630 722	656 491	761 616	589 877	484 395	367 272	223 960		
No especificado	1 945 *	305 *	---	1 792 *	2 449 *	1 910 *	3 374 *	164 *		

Notas: 1/ Para las definiciones de localidad de residencia urbana y no urbana, véase Glosario.

--- Sin registro.

*Menos de 30 casos muestrales.

Cuadro 7.1.2.
Migrantes Procedentes del Sur.
Características sociodemográficas, 2004-2011

Características sociodemográficas	Año									
	2004	2005	2006	2007	2008	2009	2010	2011		
Sexo	1 307 589	1 487 107	1 645 228	1 833 065	1 626 253	1 519 526	1 172 177	840 420		
Hombres	1 098 278	1 205 534	1 388 924	1 500 795	1 251 402	1 199 086	821 853	570 411		
Mujeres	209 311	281 573	256 304	332 270	374 851	320 440	350 324	270 009		
Grupos de edad	1 307 589	1 487 107	1 645 228	1 833 065	1 626 253	1 519 526	1 172 177	840 420		
15 a 19 años	133 965	196 422	162 776	158 966	130 587	104 281	85 874	50 528		
20 a 24 años	269 754	341 253	337 047	360 296	299 417	261 007	192 967	134 221		
25 a 29 años	276 154	297 297	361 946	389 443	323 891	317 763	203 994	160 047		
30 a 34 años	184 645	212 724	243 919	288 214	235 323	223 577	137 095	107 071		
35 a 39 años	149 937	154 736	174 781	205 037	212 005	187 549	103 887	78 231		
40 a 44 años	100 692	86 036	146 172	148 775	123 789	108 095	72 107	51 690		
45 a 49 años	70 174	67 456	81 234	107 973	96 902	96 736	65 563	44 284		
50 a 54 años	46 865	40 871	40 818	69 379	75 205	70 205	66 854	43 303		
55 a 59 años	26 162	26 686	29 051	40 708	43 409	52 683	57 997	37 860		
60 a 64 años	28 434	26 837	28 750	30 444	29 398	40 863	52 394	48 094		
65 años o más	20 794	36 340	38 734	33 458	55 918	56 637	133 106	85 050		
No especificado	14 *	449 *	---	374 *	410 *	129 *	339 *	42 *		
Condición de alfabetismo	1 307 589	1 487 107	1 645 228	1 833 065	1 626 253	1 519 526	1 172 177	840 420		
Alfabeta	1 263 839	1 426 916	1 554 270	1 777 128	1 569 406	1 473 090	1 111 688	821 275		
Analfabeta	43 005	58 879	90 958	55 876	56 615	46 053	56 687	19 133		
No especificado	746 *	1 312 *	---	61 *	231 *	382 *	3 801 *	13 *		

Continúa...

Cuadro 7.1.2.

Migrantes Procedentes del Sur.

Características sociodemográficas, 2004-2011

Características sociodemográficas	Año							
	2004	2005	2006	2007	2008	2009	2010	2011
Nivel educativo	1 307 589	1 487 107	1 645 228	1 833 065	1 626 253	1 519 526	1 172 177	840 420
Sin escolaridad	45 952	67 321	101 155	59 218	54 001	47 717	72 907	36 113
Primaria incompleta	150 333	154 777	227 160	255 522	159 826	154 866	154 599	110 077
Primaria completa	281 860	291 668	369 571	388 864	347 337	282 251	269 715	172 271
Secundaria incompleta	126 671	141 040	119 474	153 373	132 265	137 095	94 671	76 000
Secundaria completa	337 843	428 838	371 911	434 043	391 359	362 639	292 132	189 301
Bachillerato incompleto	71 782	115 498	109 180	105 545	72 398	97 770	59 389	60 583
Bachillerato completo	149 883	152 288	166 275	170 838	197 708	177 720	126 920	84 276
Algún grado de licenciatura o más	143 190	132 475	179 282	263 972	271 338	259 306	101 703	111 787
No especificado	76 *	3 202 *	1 219 *	1 690 *	22 *	162 *	140 *	13 *
Condición de habla de inglés¹	654 786	1 487 107	1 645 228	1 833 065	1 626 253	1 519 526	1 172 177	840 420
Habla inglés	93 408	170 384	172 183	261 000	291 069	288 417	192 161	143 287
No habla inglés	561 377	1 316 724	1 473 046	1 572 065	1 335 184	1 230 947	979 850	696 591
No especificado	---	---	---	---	---	162 *	166 *	543 *
Posición en el hogar	1 307 589	1 487 107	1 645 228	1 833 065	1 626 253	1 519 526	1 172 177	840 420
Jefe	764 294	776 590	988 232	1 082 936	906 094	883 384	684 455	455 350
Cónyuge	100 155	115 592	111 703	157 315	164 915	139 320	135 556	112 339
Hijo	404 268	532 342	485 282	523 476	494 077	441 727	303 012	240 885
Otro ²	36 135	58 693	57 684	66 210	59 740	49 832	47 665	31 482
No especificado	2 738 *	3 890 *	2 328 *	3 129 *	1 427 *	5 262	1 489	365 *

Continúa...

Cuadro 7.1.2.
Migrantes Procedentes del Sur.
Características sociodemográficas, 2004-2011

Características sociodemográficas	Año									
	2004	2005	2006	2007	2008	2009	2010	2011		
Situación conyugal	1 307 589	1 487 107	1 645 228	1 833 065	1 626 253	1 519 526	1 172 177	840 420		
Soltero	471 712	602 892	576 353	615 363	595 494	537 943	392 359	271 022		
Casado	715 301	719 222	905 408	1 030 986	830 328	774 094	585 943	414 727		
Unión libre	64 481	93 063	79 836	96 474	105 017	101 863	72 434	54 992		
Separado-divorciado	30 785	41 946	48 400	58 492	54 748	69 135	49 071	50 962		
Viudo	25 310	26 679	33 460	31 689	40 402	35 364	71 556	47 438		
No especificado	---	3 306 *	1 772 *	61 *	263 *	1 127 *	814 *	1 279 *		

Notas: 1/ Se cuenta con información sobre la condición de habla de inglés a partir del 10o. Levantamiento (2004-2005).

2/ Incluye: hermano(a), padre y/o madre, otros y sin relación de parentesco.

--- Sin registro.

* Menos de 30 casos muestrales.

Cuadro 7.1.3.

Migrantes Procedentes del Sur.

Condición de actividad y características laborales en el lugar de residencia, 2004-2011

Condición de actividad y características laborales en el lugar de residencia	Año									
	2004	2005	2006	2007	2008	2009	2010	2011		
Condición de actividad	1 307 589	1 487 107	1 645 228	1 833 065	1 626 253	1 519 526	1 172 177	840 420		
Población económicamente activa	1 023 041	1 153 770	1 340 358	1 441 323	1 204 854	1 088 356	768 914	537 489		
Ocupados	851 380	917 290	1 107 094	1 218 837	1 013 232	849 280	602 994	372 853		
Desocupados	171 661	236 479	233 264	222 486	191 622	239 076	165 920	164 636		
Población no económicamente activa	284 078	332 433	302 225	390 316	419 867	431 110	401 269	302 494		
Estudiante	24 407	29 083	13 851	27 291	29 609	24 431	2 171 *	2 113 *		
Ama de casa	62 668	79 316	43 380	76 509	77 204	77 966	16 754	9 079		
Jubilado o pensionado	13 474	19 042	18 691	27 727	37 356	45 758	36 022	23 550		
Otras razones ¹	183 530	204 992	226 303	258 789	275 697	282 954	346 322	267 751		
No especificado	470 *	905 *	2 645 *	1 427 *	1 532 *	60 *	1 994 *	438 *		
Sector de actividad	851 380	917 290	1 107 094	1 218 837	1 013 232	849 280	602 994	372 853		
Agropecuario	255 370	305 250	370 378	393 325	278 081	219 768	215 410	129 682		
Manufacturero	102 630	100 179	124 452	119 822	105 551	90 248	46 019	33 238		
Construcción	150 329	181 626	198 708	243 289	209 104	175 093	131 585	63 283		
Comercio	126 298	126 965	149 191	157 944	149 687	124 118	63 144	41 498		
Servicios	208 264	199 642	257 440	294 551	264 576	234 696	144 858	103 746		
Otro ²	7 034 *	1 586 *	5 268 *	4 979	2 893 *	2 651	1 144 *	1 046 *		
No especificado	1 455 *	2 042 *	1 656 *	4 927 *	3 341 *	2 706 *	834 *	361 *		

Continúa...

Cuadro 7.1.3.

Migrantes Procedentes del Sur.

Condición de actividad y características laborales en el lugar de residencia, 2004-2011

Condición de actividad y características laborales en el lugar de residencia	Año							
	2004	2005	2006	2007	2008	2009	2010	2011
Ocupación	851 380	917 290	1 107 094	1 218 837	1 013 232	849 280	602 994	372 853
Trabajadores agropecuarios	255 676	299 653	364 614	383 673	273 305	216 486	212 077	126 318
Trabajadores en la industria	133 633	130 865	153 384	142 441	128 480	114 762	77 449	55 262
Trabajadores en la construcción	131 569	164 193	186 163	220 429	177 677	142 578	120 880	56 816
Profesionistas, técnicos y personal adm.	145 216	134 639	170 289	232 748	227 187	204 009	61 370	52 952
Comerciantes	90 735	98 090	117 712	126 662	110 973	99 321	57 832	33 143
Trabajadores en servicios	93 434	89 073	112 769	110 368	93 161	69 522	73 119	48 064
No especificado	1 117 *	777 *	2 162 *	2 517 *	2 449 *	2 601 *	268 *	298 *
Posición en el trabajo	851 380	917 290	1 107 094	1 218 837	1 013 232	849 280	602 994	372 853
Sueldo fijo	559 320	696 579	835 167	914 156	739 435	593 854	391 125	228 543
Destajo por obra	119 844	57 104	97 843	135 876	104 130	94 699	93 847	53 628
Trabajador por su cuenta	111 042	108 913	130 216	120 457	122 460	116 514	71 688	57 415
Patrón	40 612	28 312	27 334	33 582	29 799	25 818	19 935	15 309
Familiar sin pago	16 432	21 266	10 755	10 960	12 196	12 116	23 474	16 039
Otro	3 536 *	1 857 *	4 562 *	2 535 *	2 607 *	3 564 *	1 264 *	1 440 *
No especificado	593 *	3 259 *	1 217 *	1 272 *	2 605 *	2 717 *	1 662 *	480 *

Continúa...

Cuadro 7.1.3.
Migrantes Procedentes del Sur.
Condición de actividad y características laborales en el lugar de residencia, 2004-2011

Condición de actividad y características laborales en el lugar de residencia	Año									
	2004	2005	2006	2007	2008	2009	2010	2011		
Ingresos por múltiplos de salario mínimo³	851 380	917 290	1 107 094	1 218 837	1 013 232	849 280	602 994	372 853		
Sin ingreso	35 583	27 520	28 969	20 393	29 860	28 013	21 974	29 761		
Hasta un salario mínimo (S.M.)	73 997	76 553	126 053	111 086	66 588	42 949	40 756	21 684		
Más de uno hasta dos S.M.	246 002	285 370	358 548	387 474	267 020	204 405	212 657	114 405		
Más de dos hasta tres S.M.	156 024	234 764	203 464	197 821	180 772	146 130	150 161	96 980		
Más de tres hasta cinco S.M.	146 641	100 029	135 910	138 905	137 480	122 526	81 934	51 379		
Más de cinco S.M.	130 089	111 532	160 923	219 056	232 720	201 182	53 086	36 356		
No especificado	63 044	81 522	93 226	144 101	98 793	104 076	42 427	22 288		

Notas: 1/ Incluye a los migrantes que no han trabajado en su lugar de origen.

2/ Comprende los sectores de minería y extracción del petróleo, electricidad y agua.

3 / Para generar los múltiplos de salario mínimo se homológo a una sola unidad monetaria en este caso pesos mexicanos; posteriormente se agrupó en múltiplos de acuerdo al salario mínimo vigente para cada año, éste se obtuvo en la Comisión Nacional de Salarios Mínimos (CONASAMI).

* Menos de 30 casos muestrales.

Cuadro 7.1.4.1.

Migrantes Procedentes del Sur con destino a la Frontera Norte.
Dimensión geográfica y temporal, entidad federativa y tipo de localidad de residencia, 2004-2011

Dimensión geográfica y temporal, entidad federativa y tipo de localidad de residencia	Año									
	2004	2005	2006	2007	2008	2009	2010	2011	2011	2011
Región de muestreo	765 436	778 180	829 659	977 384	877 861	889 077	679 300	523 316		
Oeste	465 642	469 178	432 177	506 517	509 070	447 341	429 068	268 388		
Centro	141 675	143 328	212 949	269 142	210 361	175 932	54 643	29 743		
Este	158 119	165 675	184 533	201 724	158 429	265 804	195 589	225 185		
Trimestre de año calendario	765 436	778 180	829 659	977 384	877 861	889 077	679 300	523 316		
Primero	195 363	199 866	194 475	256 955	250 530	203 092	107 532	137 721		
Segundo	179 539	182 953	207 656	209 390	222 440	227 657	156 794	140 097		
Tercero	223 607	208 145	220 248	291 470	206 126	244 665	204 924	126 950		
Cuarto	166 927	187 216	207 280	219 569	198 765	213 662	210 051	118 547		
Entidad federativa	765 436	778 180	829 659	977 384	877 861	889 077	679 300	523 316		
Aguascalientes	3 464 *	4 900 *	3 645	3 494 *	6 774 *	6 880	5 177	3 147		
Baja California	2 650 *	5 877 *	8 518	7 664	6 943	12 458	713 *	1 013 *		
Baja California Sur	3 700 *	3 175 *	4 433 *	5 961 *	2 151 *	6 802	3 896 *	4 329 *		
Campeche	548 *	1 691 *	567 *	1 745 *	597 *	582 *	1 562 *	1 131 *		
Coahuila de Zaragoza	16 122	10 602	14 683	17 354	12 770	28 799	16 612	14 155		
Colima	4 533 *	2 536 *	3 443 *	4 183 *	7 891 *	5 140 *	3 645	2 451		
Chiapas	25 928	21 548	21 724	26 323	25 456	20 491	15 084	9 225		
Chihuahua	27 642	19 418	18 980	26 994	21 559	14 996	8 197	8 529		
Distrito Federal	61 802	58 017	64 055	92 446	87 476	81 591	36 457	17 231		
Durango	11 739	14 942	13 181	13 111	11 173	8 796	10 061	5 616		
Guanajuato	21 837	30 368	31 550	29 898	30 487	33 074	31 497	24 197		
Guerrero	28 451	38 024	24 698	26 156	29 389	22 750	37 045	19 495		

Continúa...

Cuadro 7.1.4.1.

Migrantes Procedentes del Sur con destino a la Frontera Norte.

Dimensión geográfica y temporal, entidad federativa y tipo de localidad de residencia, 2004-2011

Dimensión geográfica y temporal, entidad federativa y tipo de localidad de residencia	Año									
	2004	2005	2006	2007	2008	2009	2010	2011		
Hidalgo	8 155	8 511	9 314	12 307	10 880	9 332	10 475	10 379		
Jalisco	73 973	60 683	52 188	76 748	80 315	74 887	55 297	55 575		
México	48 377	48 496	63 916	73 090	67 926	64 488	40 865	28 784		
Michoacán de Ocampo	42 214	44 667	41 001	58 312	38 010	44 608	65 200	40 193		
Morelos	12 303 *	11 761	12 166	15 579	9 409	7 978	6 526	5 325		
Nayarit	12 599	16 205	10 179	9 915	12 041	12 128	8 460	8 694		
Nuevo León	19 303	27 045	32 900	40 986	31 385	41 408	21 702	20 462		
Oaxaca	34 927	35 618	41 184	46 231	36 546	23 759	30 334	16 623		
Puebla	22 518	34 016	24 086	30 054	32 681	26 739	34 939	16 295		
Querétaro	4 428 *	9 924 *	10 985	9 196	16 168	9 195	8 927	4 138		
Quintana Roo	169 *	642 *	1 656 *	478 *	2 254 *	667 *	73 *	587 *		
San Luis Potosí	27 210	29 056	27 356	26 549	17 397	23 475	23 531	17 905		
Sinaloa	47 405	42 230	62 549	71 426	76 024	55 455	33 971	30 075		
Sonora	68 359	57 597	90 355	102 717	88 871	89 049	27 390	27 652		
Tabasco	3 544	4 409 *	3 861 *	7 556	3 688	3 504	4 949	2 391		
Tamaulipas	30 994	42 967	39 845	47 074	36 213	54 492	53 616	59 870		
Tlaxcala	3 280 *	2 137 *	2 066 *	7 913	3 366 *	6 451 *	5 516 *	1 994 *		
Veracruz de Ignacio de la Llave	77 408	77 569	82 325	72 553	63 082	86 616	62 416	50 177		
Yucatán	5 901 *	4 131 *	1 119 *	2 320 *	469 *	1 577 *	1 977 *	2 017 *		
Zacatecas	13 953	9 423	11 132	11 051	8 470	9 824	13 189	13 528		
No especificado	---	---	---	---	---	1 087 *	---	134 *		

Continúa...

Cuadro 7.1.4.1.

Migrantes Procedentes del Sur con destino a la Frontera Norte.

Dimensión geográfica y temporal, entidad federativa y tipo de localidad de residencia, 2004-2011

Dimensión geográfica y temporal, entidad federativa y tipo de localidad de residencia	Año									
	2004	2005	2006	2007	2008	2009	2010	2011		
Tipo de localidad¹	765 436	778 180	829 659	977 384	877 861	889 077	679 300	523 316		
Urbana	417 667	486 303	579 405	633 608	593 670	631 992	490 114	420 971		
No urbana	347 108	291 877	250 254	341 984	283 775	255 174	186 386	102 211		
No especificado	661 *	---	---	1 792 *	415 *	1 910 *	2 800 *	134 *		

Notas: 1/ Para las definiciones de localidad de residencia urbana y no urbana, véase Glosario.

--- Sin registro.

* Menos de 30 casos muestrales.

Cuadro 7.1.4.2.

Migrantes Procedentes del Sur con destino a la Frontera Norte.
Características sociodemográficas, 2004-2011

Características sociodemográficas	Año							
	2004	2005	2006	2007	2008	2009	2010	2011
Sexo	765 436	778 180	829 659	977 384	877 861	889 077	679 300	523 316
Hombres	616 036	604 217	658 429	749 932	643 124	683 401	456 762	339 937
Mujeres	149 400	173 963	171 230	227 452	234 736	205 676	222 538	183 378
Grupos de edad	765 436	778 180	829 659	977 384	877 861	889 077	679 300	523 316
15 a 19 años	59 604	77 136	72 904	71 452	61 380	43 165	46 670	26 206
20 a 24 años	154 203	184 729	163 487	177 321	169 995	164 776	123 963	89 407
25 a 29 años	178 201	160 253	166 063	212 771	178 421	198 899	128 046	110 981
30 a 34 años	120 879	117 396	121 998	139 620	120 172	131 311	72 369	63 802
35 a 39 años	82 366	82 508	104 774	123 499	126 042	117 927	58 381	47 900
40 a 44 años	54 817	50 812	79 949	83 178	63 566	56 221	38 744	30 688
45 a 49 años	39 655	33 671	42 585	59 348	59 874	63 579	33 806	27 489
50 a 54 años	31 853	24 094	25 142	44 819	34 414	39 111	41 236	28 328
55 a 59 años	14 322	14 840	14 999	26 610	22 217	27 666	33 791	22 235
60 a 64 años	18 649	14 586	14 615	18 926	16 380	18 925	29 473	28 503
65 años o más	10 887	17 838	23 144	19 645	24 989	27 366	72 508	47 735
No especificado	---	318 *	---	194 *	410 *	129 *	312 *	42 *
Condición de alfabetismo	765 436	778 180	829 659	977 384	877 861	889 077	679 300	523 316
Alfabeta	739 846	746 741	804 468	961 124	857 609	870 116	644 915	515 394
Analfabeta	25 015	31 194	25 191	16 260	20 042	18 961	33 536	7 917
No especificado	576 *	245 *	---	---	209 *	---	849 *	4 *

Continúa...

Cuadro 7.1.4.2.

Migrantes Procedentes del Sur con destino a la Frontera Norte.
Características sociodemográficas, 2004-2011

Características sociodemográficas	Año							
	2004	2005	2006	2007	2008	2009	2010	2011
Nivel educativo	765 436	778 180	829 659	977 384	877 861	889 077	679 300	523 316
Sin escolaridad	24 278	30 787	28 781	15 592	17 559	20 670	37 516	15 366
Primaria incompleta	81 200	72 477	68 832	71 758	55 624	65 207	76 322	53 996
Primaria completa	155 328	146 232	143 567	159 092	148 228	125 982	143 236	99 729
Secundaria incompleta	67 077	64 654	51 607	74 020	73 441	90 465	67 804	51 560
Secundaria completa	172 060	202 047	190 373	241 087	206 452	192 421	171 186	107 282
Bachillerato incompleto	39 347	67 218	78 828	69 124	42 238	72 042	39 840	49 839
Bachillerato completo	107 081	93 181	119 486	129 842	127 769	114 486	77 622	57 002
Algún grado de licenciatura o más	119 065	99 680	147 891	216 284	206 549	207 803	65 680	88 537
No especificado	---	1 904 *	293 *	586 *	---	---	93 *	4 *
Condición de habla de inglés¹	390 534	778 180	829 659	977 384	877 861	889 077	679 300	523 316
Habla inglés	55 160	103 192	110 545	185 443	177 919	190 480	84 867	87 450
No habla inglés	335 374	674 988	719 114	791 940	699 942	698 596	594 334	435 428
No especificado	---	---	---	---	---	---	100 *	438 *
Posición en el hogar	765 436	778 180	829 659	977 384	877 861	889 077	679 300	523 316
Jefe	450 342	419 917	474 830	549 558	473 417	506 031	382 895	258 139
Cónyuge	66 535	62 111	70 087	110 029	104 182	79 916	77 923	73 253
Hijo	221 385	265 088	244 875	279 756	265 628	272 134	190 028	167 508
Otro ²	25 526	29 135	38 054	36 406	33 778	26 711	27 838	24 203
No especificado	1 649 *	1 929 *	1 813 *	1 635 *	856 *	4 284 *	616 *	213 *

Continúa...

Cuadro 7.1.4.2.
Migrantes Procedentes del Sur con destino a la Frontera Norte.
Características sociodemográficas, 2004-2011

Características sociodemográficas	Año									
	2004	2005	2006	2007	2008	2009	2010	2011		
Situación conyugal	765 436	778 180	829 659	977 384	877 861	889 077	679 300	523 316		
Soltero	279 250	316 402	305 695	343 199	339 379	347 311	248 834	185 932		
Casado	417 960	382 105	431 010	526 766	433 133	430 793	321 404	239 444		
Unión libre	31 732	36 183	42 935	51 877	49 351	48 794	34 308	30 720		
Separado-divorciado	21 701	26 433	29 023	37 787	34 971	46 244	31 527	37 800		
Viudo	14 793	15 530	19 310	17 755	20 935	15 034	42 684	28 178		
No especificado	---	1 528 *	1 686 *	---	91 *	900 *	543 *	1 241 *		
Razón de desplazamiento a la Frontera Norte	765 436	778 180	829 659	977 384	877 861	889 077	679 300	523 316		
Laboral	423 901	488 133	526 829	636 993	556 069	611 751	365 591	287 570		
Otra ³	341 535	290 047	302 830	340 391	321 791	277 326	313 709	235 745		

Notas: 1/ Se cuenta con información sobre la condición de habla de inglés a partir del 10o. Levantamiento (2004-2005).

2/ Incluye: hermano(a), padre y/o madre, otros y sin relación de parentesco.

3/ Comprende a los que no van a trabajar o buscar trabajo en la ciudad fronteriza, permanecieron horas en la ciudad o no especificaron la razón de desplazamiento.

--- Sin registro.

* Menos de 30 casos muestrales.

Cuadro 7.1.4.3.

Migrantes Procedentes del Sur con destino a la Frontera Norte.
Condición de actividad y características laborales en el lugar de residencia, 2004-2011

Condición de actividad y características laborales en el lugar de residencia	Año										
	2003	2004	2005	2006	2007	2008	2009	2010	2011		
Condición de actividad	806 667	765 436	778 180	829 659	977 384	877 861	889 077	679 300	523 316		
Población económicamente activa	656 540	600 956	611 284	669 308	746 072	646 444	669 079	459 214	346 077		
Ocupados	540 530	505 355	458 600	508 397	580 496	520 698	479 849	323 494	188 495		
Desocupados	116 010	95 601	152 684	160 911	165 577	125 746	189 229	135 720	157 582		
Población no económicamente activa	142 573	164 307	166 125	158 216	230 356	230 167	219 938	219 504	176 875		
Estudiante	14 376	13 733	12 194	8 352	17 439	12 719	12 871	1 573	883	*	
Ama de casa	26 361	38 503	41 929	24 598	49 156	54 349	48 426	10 579	6 064		
Jubilado o pensionado	10 529	5 537	8 015	8 627	19 011	18 577	18 845	19 310	10 401		
Otras razones ¹	91 308	106 534	103 987	116 638	144 751	144 523	139 796	188 043	159 527		
No especificado	7 553	173	772	2 135	955	1 250	60	582	364	*	
Sector de actividad	540 530	505 355	458 600	508 397	580 496	520 698	479 849	323 494	188 495		
Agropecuaria	92 907	100 414	94 751	69 426	81 059	80 174	71 391	85 747	44 042		
Manufacturera	75 208	68 941	57 603	65 561	72 148	65 530	66 369	25 616	20 492		
Construcción	100 067	88 679	92 509	95 746	105 608	105 984	85 458	73 373	27 935		
Comercio	102 978	83 335	74 833	105 847	107 743	89 599	80 821	39 539	25 243		
Servicios	162 641	157 780	135 913	168 475	209 434	174 413	170 779	97 747	70 011		
Otro ²	5 998	5 790	1 167	2 487	1 739	2 001	2 522	787	478	*	
No especificado	731	416	1 824	855	2 764	2 998	2 508	685	294	*	

Continúa...

Cuadro 7.1.4.3.

Migrantes Procedentes del Sur con destino a la Frontera Norte.
Condición de actividad y características laborales en el lugar de residencia, 2004-2011

Condición de actividad y características laborales en el lugar de residencia	Año									
	2003	2004	2005	2006	2007	2008	2009	2010	2011	
Ocupación	540 530	505 355	458 600	508 397	580 496	520 698	479 849	323 494	188 495	
Trabajadores agropecuarios	87 333	104 102	90 918	66 669	75 566	76 102	69 062	84 304	43 164	
Trabajadores en la industria	87 698	87 561	73 329	75 672	75 048	69 252	70 162	45 570	32 039	
Trabajadores en la construcción	77 430	71 101	79 565	82 058	84 575	77 912	59 310	65 229	22 410	
Profesionistas, técnicos y personal adm.	145 810	121 962	106 046	140 871	193 093	182 416	178 836	48 837	39 314	
Comerciantes	75 091	59 414	53 719	78 959	87 801	62 491	61 623	36 017	20 615	
Trabajadores en servicios	66 586	60 831	54 363	62 757	62 092	50 129	38 319	43 303	30 684	
No especificado	582 *	382 *	660 *	1 412 *	2 320 *	2 395 *	2 536 *	236 *	268 *	
Posición en el trabajo	540 530	505 355	458 600	508 397	580 496	520 698	479 849	323 494	188 495	
Sueldo fijo	344 403	327 871	327 716	360 924	441 462	390 407	342 737	208 452	112 299	
Destajo por obra	75 659	74 462	30 313	41 152	40 772	43 840	43 231	46 164	26 444	
Trabajador por su cuenta	87 304	67 300	68 934	75 351	66 255	59 360	66 205	38 456	34 940	
Patrón	15 474	23 135	21 197	21 442	23 867	19 271	15 432	14 523	9 341	
Familiar sin pago	7 923 *	10 241 *	7 588 *	5 246 *	5 589 *	3 745 *	6 685 *	13 951	3 791	
Otro	8 842	2 245 *	1 135 *	3 066 *	1 328 *	1 487 *	2 843 *	576 *	1 312 *	
No especificado	926 *	100 *	1 716 *	1 217 *	1 222 *	2 588 *	2 717 *	1 372 *	369 *	

Continúa...

Cuadro 7.1.4.3.

Migrantes Procedentes del Sur con destino a la Frontera Norte.

Condición de actividad y características laborales en el lugar de residencia, 2004-2011

Condición de actividad y características laborales en el lugar de residencia	Año									
	2003	2004	2005	2006	2007	2008	2009	2010	2011	
Ingresos por múltiplos de salario mínimo³	540 530	505 355	458 600	508 397	580 496	520 698	479 849	323 494	188 495	
Sin ingreso	15 564	18 918	9 939	13 568	12 651	11 790	17 863	11 971	11 773	
Hasta un salario mínimo (S.M.)	25 075	36 770	27 717	15 603	11 039	15 929	14 488	14 798	4 710	
Más de uno hasta dos S.M.	123 032	108 313	109 170	94 206	106 331	81 239	60 545	93 206	45 503	
Más de dos hasta tres S.M.	85 555	93 535	117 388	97 818	98 034	86 350	73 097	82 172	45 557	
Más de tres hasta cinco S.M.	98 336	107 168	63 117	90 548	94 468	86 305	79 054	60 669	34 259	
Más de cinco S.M.	140 503	109 921	92 079	128 272	186 358	180 916	166 139	39 718	29 713	
No especificado	52 466	30 730	39 189	68 382	71 615	58 167	68 662	20 960	16 980	

Notas: 1/ Incluye a los migrantes que no han trabajado en su lugar de origen.

2/ Comprende los sectores de minería y extracción del petróleo, electricidad y agua.

3/ Para generar los múltiplos de salario mínimo se homologó a una sola unidad monetaria en este caso pesos mexicanos, posteriormente se agrupó en múltiplos de acuerdo al salario mínimo vigente para cada año, éste se obtuvo en la Comisión Nacional de Salarios Mínimos (CONASAMI).

* Menos de 30 casos muestrales.

Cuadro 7.1.5.1.

Migrantes Procedentes del Sur con destino a Estados Unidos.

Dimensión geográfica y temporal, entidad federativa y tipo de localidad de residencia, 2004-2011

Dimensión geográfica y temporal, entidad federativa y tipo de localidad de residencia	Año									
	2004	2005	2006	2007	2008	2009	2010	2011		
Región de muestreo	542 153	708 927	815 569	855 682	748 392	630 449	492 877	317 105		
Oeste	121 161	119 471	95 864	113 854	235 924	173 042	221 977	132 756		
Centro	222 917	356 582	495 360	541 580	356 249	293 650	170 732	115 982		
Este	198 075	232 875	224 345	200 248	156 219	163 757	100 168	68 367		
Trimestre de año calendario	542 153	708 927	815 569	855 682	748 392	630 449	492 877	317 105		
Primero	131 053	233 056	266 628	241 477	217 404	207 707	103 843	96 794		
Segundo	146 848	142 917	210 720	256 857	202 753	167 354	127 953	79 565		
Tercero	166 981	165 039	180 883	194 629	197 742	141 326	144 457	74 374		
Cuarto	97 271	167 915	157 338	162 718	130 494	114 062	116 623	66 372		
Entidad federativa	542 153	708 927	815 569	855 682	748 392	630 449	492 877	317 105		
Aguascalientes	9 149	6 540	11 554	4 892	6 355	7 640	6 148	5 065		
Baja California	2 805	1 627 *	1 368 *	930 *	1 568 *	1 158 *	1 839	622		
Baja California Sur	---	1 380 *	283 *	1 528 *	3 786 *	2 744 *	285 *	625 *		
Campeche	1 501	1 260 *	2 729	4 685	1 118 *	2 667 *	1 349	295 *		
Cochahuila de Zaragoza	15 890	12 224	23 915	16 486	11 672	12 759	4 039	6 076		
Colima	3 470 *	5 179 *	3 218 *	5 590	9 931	2 415	3 389	2 296		
Chiapas	33 786	60 427	118 510	105 419	83 293	47 816	32 534	23 212		
Chihuahua	9 390	9 155	7 561	8 285	8 617	7 082	5 413	2 803		
Distrito Federal	18 295	12 120	19 756	27 177	30 207	22 421	17 900	7 882		
Durango	11 886	12 810	14 871	12 333	9 482	8 891	10 027	5 377		
Guanajuato	103 156	114 799	102 705	107 202	66 512	83 649	52 228	30 925		
Guerrero	16 705	29 811	31 256	35 892	24 429	20 462	24 043	16 184		

Continúa...

Cuadro 7.1.5.1.

Migrantes Procedentes del Sur con destino a Estados Unidos.

Dimensión geográfica y temporal, entidad federativa y tipo de localidad de residencia, 2004-2011

Dimensión geográfica y temporal, entidad federativa y tipo de localidad de residencia	Año									
	2004	2005	2006	2007	2008	2009	2010	2011		
Hidalgo	16 272	25 414	26 299	27 835	26 860	25 169	13 233	4 976		
Jalisco	34 874	42 700	34 893	53 544	56 848	49 199	49 304	37 569		
México	22 189	28 152	42 962	33 535	42 866	32 267	18 396	15 744		
Michoacán de Ocampo	54 059	55 008	72 019	77 785	50 335	65 481	77 499	41 695		
Morelos	10 495	8 059	8 493	9 525	7 853	8 420	7 223	5 730		
Nayarit	6 708	13 453	17 975	19 826	10 287	7 843	8 648	5 872		
Nuevo León	4 956	8 204	7 632	12 005	9 428	3 855	5 537	6 494		
Oaxaca	24 387	38 306	45 175	55 327	50 927	34 432	28 263	16 783		
Puebla	18 274	25 160	30 251	27 521	29 379	23 063	24 200	12 649		
Querétaro	9 983	23 783	18 122	15 034	16 157	12 693	9 883	5 603		
Quintana Roo	718 *	1 011 *	639 *	931 *	1 227 *	653 *	700	315		
San Luis Potosí	17 937	29 404	20 668	16 119	19 957	13 274	13 138	8 393		
Sinaloa	13 775	25 178	24 595	28 462	42 937	35 224	21 597	15 922		
Sonora	19 121	33 617	26 421	33 703	48 293	43 689	14 541	6 536		
Tabasco	2 792	6 800	3 892	7 448	3 705	1 558	2 062	804		
Tamaulipas	9 308	9 920	6 457	3 574	5 601	5 494	4 959	4 127		
Tlaxcala	1 012 *	5 124 *	3 158	7 627	2 492	5 531	2 104	1 770		
Veracruz de Ignacio de la Llave	31 114	41 761	61 083	63 975	35 708	23 465	14 240	11 158		
Yucatán	336 *	578 *	2 667 *	11 347	8 322	2 476	2 299	592		
Zacatecas	17 778	19 663	24 390	20 135	22 239	16 958	15 856	13 013		
No especificado	31 *	305 *	53 *	---	---	---	---	---		

Continúa...

Cuadro 7.1.5.1.

Migrantes Procedentes del Sur con destino a Estados Unidos.

Dimensión geográfica y temporal, entidad federativa y tipo de localidad de residencia, 2004-2011

Dimensión geográfica y temporal, entidad federativa y tipo de localidad de residencia	Año									
	2004	2005	2006	2007	2008	2009	2010	2011		
Tipo de localidad¹	542 153	708 927	815 569	855 682	748 392	630 449	492 877	317 105		
Urbana	271 381	369 777	409 332	436 050	440 257	401 228	311 417	195 326		
No urbana	269 488	338 845	406 237	419 632	306 102	229 221	180 886	121 749		
No especificado	1 284 *	305 *	---	---	2 034 *	---	573 *	30 *		

Notas: 1/ Para las definiciones de localidad de residencia urbana y no urbana, véase Glosario.

--- Sin registro.

* Menos de 30 casos muestrales.

Cuadro 7.1.5.2.

Migrantes Procedentes del Sur con destino a Estados Unidos.
Características sociodemográficas, 2004-2011

Características sociodemográficas	Año							
	2004	2005	2006	2007	2008	2009	2010	2011
Sexo	542 153	708 927	815 569	855 682	748 392	630 449	492 877	317 105
Hombres	482 242	601 317	730 495	750 863	608 278	515 685	365 090	230 474
Mujeres	59 911	107 610	85 074	104 819	140 115	114 764	127 786	86 631
Grupos de edad	542 153	708 927	815 569	855 682	748 392	630 449	492 877	317 105
15 a 19 años	74 360	119 286	89 872	87 513	69 207	61 116	39 203	24 323
20 a 24 años	115 552	156 524	173 560	182 975	129 422	96 231	69 004	44 814
25 a 29 años	97 954	137 044	195 883	176 671	145 469	118 864	75 949	49 066
30 a 34 años	63 766	95 327	121 921	148 594	115 151	92 266	64 726	43 269
35 a 39 años	67 571	72 229	70 007	81 538	85 963	69 621	45 506	30 330
40 a 44 años	45 874	35 224	66 223	65 596	60 224	51 873	33 362	21 001
45 a 49 años	30 519	33 784	38 649	48 625	37 028	33 157	31 757	16 795
50 a 54 años	15 012	16 777	15 676	24 560	40 791	31 094	25 618	14 976
55 a 59 años	11 840	11 847	14 052	14 099	21 192	25 017	24 206	15 625
60 a 64 años	9 785	12 251	14 135	11 518	13 018	21 938	22 920	19 591
65 años o más	9 907	18 503	15 590	13 813	30 929	29 271	60 598	37 316
No especificado	14 *	131 *	---	180 *	---	---	27 *	---
Condición de alfabetismo	542 153	708 927	815 569	855 682	748 392	630 449	492 877	317 105
Alfabeta	523 993	680 174	749 802	816 004	711 798	602 975	466 773	305 880
Analfabeta	17 990	27 685	65 767	39 616	36 573	27 092	23 151	11 216
No especificado	170 *	1 068 *	---	61 *	22 *	382 *	2 952 *	9 *

Continúa...

Cuadro 7.1.5.2.

Migrantes Procedentes del Sur con destino a Estados Unidos.
Características sociodemográficas, 2004-2011

Características sociodemográficas	Año							
	2004	2005	2006	2007	2008	2009	2010	2011
Nivel educativo	542 153	708 927	815 569	855 682	748 392	630 449	492 877	317 105
Sin escolaridad	21 674	36 534	72 374	43 626	36 442	27 046	35 391	20 747
Primaria incompleta	69 133	82 300	158 328	183 764	104 201	89 659	78 277	56 080
Primaria completa	126 532	145 435	226 003	229 772	199 109	156 268	126 479	72 542
Secundaria incompleta	59 595	76 386	67 867	79 353	58 824	46 630	26 867	24 440
Secundaria completa	165 783	226 792	181 538	192 957	184 906	170 218	120 946	82 019
Bachillerato incompleto	32 435	48 281	30 352	36 421	30 160	25 728	19 549	10 744
Bachillerato completo	42 802	59 107	46 790	40 996	69 939	63 235	49 298	27 274
Algún grado de licenciatura o más	24 125	32 795	31 391	47 688	64 789	51 503	36 023	23 249
No especificado	76 *	1 298 *	926 *	1 104 *	22 *	162 *	47 *	9 *
Condición de habla de inglés¹	264 252	708 927	815 569	855 682	748 392	630 449	492 877	317 105
Habla inglés	38 249	67 192	61 638	75 557	113 150	97 936	107 294	55 837
No habla inglés	226 003	641 735	753 932	780 125	635 242	532 351	385 516	261 163
No especificado	---	---	---	---	---	162 *	66 *	105 *
Posición en el hogar	542 153	708 927	815 569	855 682	748 392	630 449	492 877	317 105
Jefe	313 952	356 673	513 402	533 378	432 677	377 353	301 560	197 211
Cónyuge	33 621	53 481	41 616	47 286	60 733	59 404	57 633	39 086
Hijo	182 883	267 254	240 407	243 720	228 449	169 593	112 984	73 377
Otro ²	10 608	29 558	19 630	29 804	25 961	23 121	19 827	7 279
No especificado	1 089 *	1 962 *	515 *	1 493 *	571 *	978 *	873 *	152 *

Continúa...

Cuadro 7.1.5.2.
Migrantes Procedentes del Sur con destino a Estados Unidos.
Características sociodemográficas, 2004-2011

Características sociodemográficas	Año									
	2004	2005	2006	2007	2008	2009	2010	2011		
Situación conyugal	542 153	708 927	815 569	855 682	748 392	630 449	492 877	317 105		
Soltero	192 462	286 489	270 657	272 164	256 115	190 631	143 524	85 089		
Casado	297 341	337 117	474 398	504 221	397 195	343 301	264 539	175 283		
Unión libre	32 749	56 881	36 901	44 597	55 666	53 070	38 126	24 272		
Separado-divorciado	9 083	15 513	19 377	20 705	19 777	22 890	17 544	13 162		
Viudo	10 518	11 149	14 149	13 934	19 467	20 330	28 872	19 260		
No especificado	---	1 779 *	86 *	61 *	172 *	227 *	271 *	38 *		

Notas: 1/ Se cuenta con información sobre la condición de habla de inglés a partir del 10o. Levantamiento (2004-2005).

2/ Incluye: hermano(a), padre y/o madre, otros y sin relación de parentesco.

--- Sin registro.

* Menos de 30 casos muestrales.

Cuadro 7.1.5.3.

Migrantes Procedentes del Sur con destino a Estados Unidos.

Condición de actividad y características laborales en el lugar de residencia, 2004-2011

Condición de actividad y características laborales en el lugar de residencia	Año							
	2004	2005	2006	2007	2008	2009	2010	2011
Condición de actividad	542 153	708 927	815 569	855 682	748 392	630 449	492 877	317 105
Población económicamente activa	422 085	542 486	671 050	695 250	558 410	419 277	309 700	191 412
Ocupados	346 026	458 691	598 696	638 341	492 534	369 431	279 500	184 358
Desocupados	76 059	83 795	72 354	56 909	65 875	49 846	30 200	7 053
Población no económicamente activa	119 771	166 308	144 009	159 959	189 700	211 172	181 765	125 619
Estudiante	10 674	16 889	5 499	9 852	16 891	11 560	598 *	1 230 *
Ama de casa	24 165	37 387	18 782	27 354	22 856	29 540	6 175	3 015
Jubilado o pensionado	7 937	11 027	10 064	8 715	18 779	26 913	16 713	13 149
Otras razones ¹	76 996	101 005	109 665	114 038	131 175	143 158	158 278	108 224
No especificado	297 *	133 *	510 *	472 *	283 *	---	1 412 *	74 *
Sector de actividad	346 026	458 691	598 696	638 341	492 534	369 431	279 500	184 358
Agropecuario	154 956	210 499	300 952	312 266	197 908	148 377	129 663	85 640
Manufacturero	33 689	42 576	58 891	47 674	40 021	23 878	20 403	12 746
Construcción	61 650	89 117	102 963	137 681	103 120	89 635	58 212	35 348
Comercio	42 963	52 132	43 344	50 200	60 089	43 297	23 605	16 255
Servicios	50 485	63 728	88 965	85 117	90 163	63 917	47 111	33 735
Otro ²	1 244 *	420 *	2 781	3 240	892 *	129 *	356 *	567 *
No especificado	1 039 *	219 *	801 *	2 162 *	343 *	197 *	150 *	67 *

Continúa...

Cuadro 7.1.5.3.

Migrantes Procedentes del Sur con destino a Estados Unidos.

Condición de actividad y características laborales en el lugar de residencia, 2004-2011

Condición de actividad y características laborales en el lugar de residencia	Año							
	2004	2005	2006	2007	2008	2009	2010	2011
Ocupación	346 026	458 691	598 696	638 341	492 534	369 431	279 500	184 358
Trabajadores agropecuarios	151 573	208 735	297 946	308 107	197 204	147 423	127 773	83 154
Trabajadores en la industria	46 072	57 536	77 712	67 393	59 228	44 600	31 879	23 223
Trabajadores en la construcción	60 468	84 628	104 105	135 855	99 765	83 268	55 651	34 406
Profesionistas, técnicos y personal adm.	23 254	28 593	29 418	39 654	44 771	25 173	12 533	13 638
Comerciantes	31 321	44 371	38 753	38 861	48 482	37 698	21 815	12 529
Trabajadores en servicios	32 603	34 709	50 012	48 275	43 032	31 203	29 816	17 379
No especificado	734 *	117 *	750 *	196 *	53 *	65 *	33 *	30 *
Posición en el trabajo	346 026	458 691	598 696	638 341	492 534	369 431	279 500	184 358
Sueldo fijo	231 449	368 863	474 243	472 694	349 028	251 116	182 673	116 244
Destajo por obra	45 382	26 791	56 691	95 104	60 290	51 468	47 683	27 185
Trabajador por su cuenta	43 742	39 979	54 865	54 202	63 100	50 309	33 232	22 475
Patrón	17 477	7 115	5 892	9 715	10 528	10 386	5 412	5 968
Familiar sin pago	6 191	13 678	5 509	5 371	8 452	5 431	9 523	12 248
Otro	1 291 *	722 *	1 496 *	1 206 *	1 121 *	721 *	688 *	128 *
No especificado	493 *	1 542 *	---	50 *	17 *	---	290 *	112 *

Continúa...

Cuadro 7.1.5.3.
Migrantes Procedentes del Sur con destino a Estados Unidos.
Condición de actividad y características laborales en el lugar de residencia, 2004-2011

Condición de actividad y características laborales en el lugar de residencia	Año										
	2004	2005	2006	2007	2008	2009	2010	2011			
Ingresos por múltiplos de salario mínimo³	346 026	458 691	598 696	638 341	492 534	369 431	279 500	184 358			
Sin ingreso	16 665	17 581	15 401	7 742	18 069	10 150	10 003	17 988			
Hasta un salario mínimo (S.M.)	37 226	48 836	110 450	100 047	50 658	28 460	25 958	16 974			
Más de uno hasta dos S.M.	137 690	176 200	264 342	281 144	185 780	143 860	119 451	68 901			
Más de dos hasta tres S.M.	62 489	117 376	105 646	99 787	94 422	73 032	67 989	51 424			
Más de tres hasta cinco S.M.	39 473	36 912	45 363	44 437	51 174	43 472	21 264	17 120			
Más de cinco S.M.	20 168	19 453	32 651	32 699	51 804	35 042	13 368	6 643			
No especificado	32 315	42 333	24 844	72 487	40 626	35 414	21 467	5 309			

Notas: 1/ Incluye a los migrantes que no han trabajado en su lugar de origen.

2/ Comprende los sectores de minería y extracción del petróleo, electricidad y agua.

3/ Para generar los múltiplos de salario mínimo se homologó a una sola unidad monetaria en este caso pesos mexicanos, posteriormente se agrupó en múltiplos de acuerdo al salario mínimo vigente para cada año, éste se obtuvo en la Comisión Nacional de Salarios Mínimos (CONASAMI).

--- Sin registro.

* Menos de 30 casos muestrales.

Cuadro 7.1.5.4.
Migrantes Procedentes del Sur con destino a Estados Unidos.
Características del cruce hacia Estados Unidos, 2004-2011

Características del cruce hacia Estados Unidos	Año									
	2004	2005	2006	2007	2008	2009	2010	2011		
Razón de cruce a Estados Unidos	542 153	708 927	815 569	855 682	748 392	630 449	492 877	317 105		
Trabajar	108 058	96 806	203 847	184 239	192 990	171 916	126 747	75 056		
Buscar trabajo	347 953	471 663	475 546	494 541	329 566	277 172	185 301	113 288		
Reunirse con amigos o familiares y paseo	67 274	112 424	106 083	143 288	162 980	152 773	158 276	113 759		
Negocios y compras	16 088	17 290	25 168	29 255	58 281	25 902	13 093	9 393		
Otra	2 044	10 615	3 961 *	3 900	4 046	2 581	9 062	5 236		
No especificado	737 *	129 *	964 *	459 *	529 *	106 *	397 *	373 *		
Estado de destino	542 153	708 927	815 569	855 682	748 392	630 449	492 877	317 105		
Arizona	56 458	81 129	87 275	105 531	80 760	92 929	29 479	17 454		
California	173 863	211 862	266 744	305 993	269 252	223 650	244 782	151 801		
Nuevo México	3 677	3 562	2 963	3 717	2 204	2 606	1 876	2 850		
Texas	109 995	145 102	122 402	116 346	94 771	64 731	62 013	26 988		
Otro estado	91 222	159 360	234 045	224 271	108 217	98 243	78 125	58 743		
Ninguno en especial	96 788	102 091	89 056	91 421	183 625	146 026	72 631	59 121		
No especificado	10 150	5 822	13 084	8 402	9 563	2 265 *	3 972	147 *		

Continúa...

Cuadro 7.1.5.4.

**Migrantes Procedentes del Sur con destino a Estados Unidos.
Características del cruce hacia Estados Unidos, 2004-2011**

Características del cruce hacia Estados Unidos	Año							
	2004	2005	2006	2007	2008	2009	2010	2011
Expectativa de tiempo de estancia	542 153	708 927	815 569	855 682	748 392	630 449	492 877	317 105
Menos de seis meses	78 084	90 926	83 263	102 207	152 533	130 325	105 754	81 036
Seis meses a menos de un año	45 845	46 259	43 420	43 054	44 804	34 869	38 076	13 625
Un año o más	80 524	73 254	69 566	76 150	143 928	80 853	78 246	61 686
Lo que se pueda	290 272	407 831	579 012	583 491	340 138	306 821	244 474	158 788
No especificado	47 429	90 658	40 308	50 779	66 990	77 581	26 326	1 970 *
Condición de experiencia migratoria previa en Estados Unidos	542 153	708 927	815 569	855 682	748 392	630 449	492 877	317 105
Con experiencia	154 842	143 063	175 952	158 911	135 075	117 328	117 455	75 030
Sin experiencia	364 254	551 695	637 636	691 814	606 438	483 769	359 620	237 934
No especificado	23 057	14 169	1 981 *	4 957	6 880	29 353	15 802	4 141
Condición de documentos para cruzar	542 153	708 927	815 569	855 682	748 392	630 449	492 877	317 105
Con documentos	162 565	173 264	148 135	172 692	247 833	242 318	257 478	151 287
Sin documentos	379 260	533 034	665 755	682 560	498 445	387 525	234 638	165 768
No especificado	328 *	2 629 *	1 680 *	429 *	2 114 *	606 *	760 *	50 *

Continúa...

Cuadro 7.1.5.4.

Migrantes Procedentes del Sur con destino a Estados Unidos.
Características del cruce hacia Estados Unidos, 2004-2011

Características del cruce hacia Estados Unidos	Año									
	2004	2005	2006	2007	2008	2009	2010	2011		
Condición de ayuda para cruzar a Estados Unidos¹	264 252	708 927	815 569	855 682	748 392	630 449	492 877	317 105		
Con ayuda	90 127	310 898	442 209	478 111	283 383	201 256	124 268	83 686		
Sin ayuda	173 497	395 975	371 411	376 378	462 074	427 726	367 791	233 244		
No especificado	628 *	2 054 *	1 950 *	1 193 *	2 935 *	1 467 *	818 *	174 *		
Lugar donde contactó a la persona que lo ayudará a cruzar a Estados Unidos¹	90 127	310 898	442 209	478 111	283 383	201 256	124 268	83 686		
Donde vive	11 878	16 385	242 961	223 821	65 416	33 198	20 047	12 432		
En el trayecto a la ciudad fronteriza	2 017 *	44 007	37 377	19 788	14 576	8 525	5 477	2 931		
En la ciudad fronteriza	37 814	194 104	128 761	186 940	156 902	77 218	52 938	36 958		
No ha contratado	28 451	41 439	25 332	38 221	31 442	74 716	38 586	20 911		
Otro lugar	9 859	13 458	6 243	6 706	13 439	7 194	6 686	10 294		
No especificado	109 *	1 505 *	1 534 *	2 636 *	1 607 *	405 *	533 *	160 *		
Condición de documentos para trabajar	542 153	708 927	815 569	855 682	748 392	630 449	492 877	317 105		
Con documentos	86 653	68 192	60 582	59 957	78 977	83 893	95 231	53 912		
Sin documentos	455 054	637 658	754 483	795 342	668 095	545 336	396 887	263 106		
No especificado	446 *	3 077 *	504 *	383 *	1 320 *	1 219 *	759 *	86 *		

Notas: 1/ Los migrantes que contrataron ayuda para cruzar a Estados Unidos sólo son captados a partir del 10o. Levantamiento (2004-2005).

* Menos de 30 casos muestrales.

Migrantes Procedentes del Norte, 2004-2011

Migrantes Procedentes del Norte residentes en México, 2004-2011

Índice de tabulados

273	Cuadro 7.2.1.1.	Migrantes Procedentes del Norte residentes en México. Entidad federativa y tipo de localidad de nacimiento, 2004-2011.
275	Cuadro 7.2.1.2.	Migrantes Procedentes del Norte residentes en México. Entidad federativa y tipo de localidad de residencia, 2004-2011.
277	Cuadro 7.2.1.3.	Migrantes Procedentes del Norte residentes en México. Características sociodemográficas, 2004-2011.

Cuadro 7.2.1.1.

Migrantes Procedentes del Norte residentes en México.

Entidad federativa y tipo de localidad de nacimiento, 2004-2011

Entidad federativa y tipo de localidad de nacimiento	Año									
	2004	2005	2006	2007	2008	2009	2010	2011		
Entidad federativa	1 107 973	1 036 457	1 189 885	1 319 108	1 313 689	1 163 787	731 112	696 124		
Aguascalientes	5 988	6 923	7 305	8 324	6 598	9 078	5 098	6 959		
Baja California	4 610	8 515	8 922	13 077	14 317	10 809	2 742	4 539		
Baja California Sur	995 *	3 438 *	2 127 *	4 326 *	3 110 *	3 211 *	539 *	1 040 *		
Campeche	575 *	1 111 *	4 579 *	3 455 *	528 *	1 638 *	1 294 *	1 808 *		
Coahuila de Zaragoza	35 350	29 104	39 278	33 160	43 639	29 789	30 645	26 701		
Colima	3 408	7 703	4 321	5 648	4 016	4 987	3 784 *	3 721		
Chiapas	28 056	33 966	43 457	58 461	41 440	25 156	15 975	9 040		
Chihuahua	23 738	19 320	24 231	32 413	26 988	24 250	13 930	12 868		
Distrito Federal	62 765	80 429	79 311	93 539	105 064	95 984	30 593	32 538		
Durango	21 865	22 973	24 496	30 167	17 939	25 032	16 881	19 164		
Guanajuato	98 173	88 384	78 438	93 815	86 463	94 354	52 749	49 033		
Guerrero	30 832	25 992	34 952	35 596	41 942	46 961	25 815	22 361		
Hidalgo	19 652	18 582	22 403	21 686	36 846	28 040	18 659	21 496		
Jalisco	48 901	49 430	58 479	79 382	77 126	75 598	51 205	45 111		
México	36 776	35 347	49 953	58 646	60 839	52 518	49 067	23 133		
Michoacán de Ocampo	73 149	62 187	70 733	63 076	85 010	84 926	54 916	54 627		
Morelos	13 376	12 905	11 031	13 371	16 093	15 095	13 735	14 115		
Nayarit	20 084	16 511	17 551	16 363	15 551	20 908	13 662	12 594		
Nuevo León	33 476	23 229	31 595	50 702	44 100	55 809	31 883	39 359		
Oaxaca	30 654	34 057	47 920	41 430	37 590	33 185	24 984	22 839		

Continúa...

Cuadro 7.2.1.1.

Migrantes Procedentes del Norte residentes en México.

Entidad federativa y tipo de localidad de nacimiento, 2004-2011

Entidad federativa y tipo de localidad de nacimiento	Año									
	2004	2005	2006	2007	2008	2009	2010	2011		
Puebla	33 594	31 538	26 786	43 954	38 762	29 372	21 876	24 898		
Queretaro	17 276	18 477	14 330	25 478	18 853	23 629	15 445	11 028		
Quintana Roo	1 114 *	613 *	486 *	1 721 *	36 *	652 *	766 *	363 *		
San Luis Potosí	58 056	55 636	56 275	61 672	52 890	44 191	36 232	37 401		
Sinaloa	54 368	54 094	70 947	85 314	90 849	60 397	32 220	31 973		
Sonora	141 867	92 417	128 198	116 654	115 702	80 563	42 722	27 744		
Tabasco	5 336	9 334	5 420	5 611	9 078	5 293	3 273	6 107		
Tamaulipas	66 825	56 679	65 833	77 537	79 604	58 478	43 139	52 864		
Tlaxcala	2 862 *	3 526 *	4 797 *	6 015	8 870	9 579	3 366	3 962 *		
Veracruz de Ignacio de la Llave	112 603	109 050	125 087	109 311	110 434	79 420	48 257	44 985		
Yucatán	3 784 *	4 171 *	7 207 *	4 983 *	1 464 *	4 567 *	3 076 *	2 890 *		
Zacatecas	17 867	20 816	23 439	24 222	21 947	30 320	22 583	28 256		
No especificado	---	---	---	---	---	---	---	606 *		
Tipo de localidad¹	1 107 973	1 036 457	1 189 885	1 319 108	1 313 689	1 163 787	731 112	696 124		
Urbana	579 417	553 019	694 978	781 453	823 206	690 676	559 882	503 246		
No urbana	526 732	478 860	489 705	530 517	487 312	471 370	170 887	191 357		
No especificado	1 824 *	4 577 *	5 202 *	7 137	3 172 *	1 742 *	343 *	1 521 *		

Notas: 1/ Para las definiciones de localidad de nacimiento urbana y no urbana, véase Glosario.

--- Sin registro.

* Menos de 30 casos muestrales.

Cuadro 7.2.1.2.
Migrantes Procedentes del Norte residentes en México.
Entidad federativa y tipo de localidad de residencia, 2004-2011

Entidad federativa y tipo de localidad de residencia	Año									
	2004	2005	2006	2007	2008	2009	2010	2011		
Entidad federativa	1 107 973	1 036 457	1 189 885	1 319 108	1 313 689	1 163 787	731 112	696 124		
Aguascalientes	6 691	6 205	6 895	7 796	6 963	9 987	5 306	7 300		
Baja California	3 649	6 222	8 086	6 907	7 968	7 703	1 530	2 108		
Baja California Sur	5 129 *	6 600	1 649 *	6 415	3 357 *	3 509 *	1 324 *	1 574 *		
Campeche	589 *	1 167 *	4 551 *	2 541 *	2 146 *	1 062 *	1 619 *	1 440 *		
Coahuila de Zaragoza	32 873	27 296	35 265	31 399	40 156	30 860	33 134	27 429		
Colima	5 292	7 183	5 901	8 111	3 684	4 860	4 293	4 414		
Chiapas	26 575	30 095	41 415	52 511	37 877	22 729	15 094	7 756		
Chihuahua	27 315	22 104	25 807	33 943	25 973	21 890	12 751	11 668		
Distrito Federal	60 515	73 956	74 542	91 690	118 998	102 413	31 343	36 651		
Durango	18 438	19 866	19 773	26 019	15 721	24 800	16 270	15 512		
Guanajuato	96 954	90 680	78 775	92 832	81 871	91 522	51 964	45 759		
Guerrero	28 086	21 561	32 060	32 786	38 968	39 904	25 088	20 548		
Hidalgo	18 099	19 217	22 039	21 629	30 667	26 337	18 870	20 951		
Jalisco	53 581	53 584	62 119	77 860	90 143	84 493	53 891	45 645		
México	47 464	55 734	66 082	79 215	71 766	61 454	49 820	26 711		
Michoacán de Ocampo	69 359	62 028	66 763	56 653	81 173	82 886	51 182	55 490		
Morelos	10 340	15 696	11 524	12 578	16 169	15 784	10 891	12 638		
Nayarit	20 899	14 957	16 002	17 650	14 794	22 198	12 871	11 938		
Nuevo León	35 810	30 095	39 401	64 943	53 332	59 015	32 927	40 459		
Oaxaca	26 867	30 086	42 763	35 062	33 099	27 906	23 836	18 900		

Continúa...

Cuadro 7.2.1.2.

Migrantes Procedentes del Norte residentes en México.

Entidad federativa y tipo de localidad de residencia, 2004-2011

Entidad federativa y tipo de localidad de residencia	Año									
	2004	2005	2006	2007	2008	2009	2010	2011		
Puebla	26 252	25 467	24 871	43 139	36 208	25 322	21 215	24 523		
Querétaro	17 286	19 192	14 300	23 130	18 622	23 401	15 397	11 428		
Quintana Roo	1 288 *	846 *	1 525 *	1 695 *	434 *	878 *	942 *	558 *		
San Luis Potosí	56 778	53 889	55 863	61 686	52 337	38 557	35 776	37 145		
Sinaloa	51 281	54 537	70 145	82 771	87 955	61 797	31 627	38 931		
Sonora	153 120	95 596	138 786	124 820	121 097	90 481	52 638	33 506		
Tabasco	5 582	6 373	4 986	4 887	8 452	4 870	3 199	5 176		
Tamaulipas	70 740	56 743	65 698	82 665	83 420	59 528	44 095	52 952		
Tlaxcala	1 926 *	2 870 *	3 328 *	4 294	8 780	9 205	2 945	3 488 *		
Veracruz de Ignacio de la Llave	109 870	104 244	122 484	103 214	101 536	76 120	45 502	42 646		
Yucatán	3 446 *	3 387 *	6 594 *	5 039 *	1 771 *	3 868 *	3 160 *	3 335 *		
Zacatecas	15 880	18 883	19 893	23 231	18 251	28 448	20 593	26 709		
No especificado	---	100 *	---	---	---	---	---	836 *		
Tipo de localidad¹	1 107 973	1 036 457	1 189 885	1 319 108	1 313 689	1 163 787	731 112	696 124		
Urbana	751 746	713 112	885 329	977 397	965 276	874 849	584 158	550 296		
No urbana	355 729	322 626	304 276	341 571	346 320	288 368	146 901	144 127		
No especificado	498 *	718 *	280 *	140 *	2 093 *	570 *	52 *	1 701 *		

Notas: 1/ Para las definiciones de localidad de residencia urbana y no urbana, véase Glosario.

--- Sin registro.

* Menos de 30 casos muestrales.

Cuadro 7.2.1.3.

Migrantes Procedentes del Norte residentes en México.
Características sociodemográficas, 2004-2011

Características sociodemográficas	Año									
	2004	2005	2006	2007	2008	2009	2010	2011		
Sexo	1 107 973	1 036 457	1 189 885	1 319 108	1 313 689	1 163 787	731 112	696 124		
Hombres	913 859	829 137	938 332	1 033 569	1 007 356	895 445	555 049	531 664		
Mujeres	194 114	207 320	251 553	285 539	306 333	268 342	176 063	164 461		
Grupos de edad	1 107 973	1 036 457	1 189 885	1 319 108	1 313 689	1 163 787	731 112	696 124		
15 a 19 años	96 260	103 800	101 612	101 529	81 631	65 740	30 602	28 806		
20 a 24 años	231 801	201 508	220 943	251 279	227 665	190 004	112 690	104 677		
25 a 29 años	247 732	215 352	242 544	266 105	268 320	224 001	169 860	149 693		
30 a 34 años	162 915	151 297	180 489	194 632	204 981	163 211	115 840	123 243		
35 a 39 años	125 587	122 894	153 348	159 636	159 756	176 178	90 115	100 760		
40 a 44 años	85 523	81 333	97 278	120 729	116 961	95 141	64 938	42 919		
45 a 49 años	51 329	53 939	61 510	83 541	94 024	85 236	36 935	30 918		
50 a 54 años	38 237	32 157	44 758	54 682	57 305	60 212	29 398	24 177		
55 a 59 años	20 249	23 052	33 021	33 878	40 411	31 302	21 589	29 437		
60 a 64 años	21 873	19 634	22 311	24 803	25 527	25 910	18 264	19 656		
65 años o más	26 467	30 960	31 952	28 257	37 109	46 839	40 804	41 802		
No especificado	---	531 *	119 *	35 *	---	14 *	78 *	37 *		
Condición de alfabetismo	1 107 973	1 036 457	1 189 885	1 319 108	1 313 689	1 163 787	731 112	696 124		
Alfábetera	1 078 052	1 002 798	1 158 025	1 283 369	1 274 938	1 131 834	709 147	686 309		
Analfábetera	29 254	33 448	31 076	35 427	38 672	31 876	21 805	9 815		
No especificado	667 *	210 *	784 *	312 *	80 *	76 *	160 *	---		

Continúa...

Cuadro 7.2.1.3.

Migrantes Procedentes del Norte residentes en México.
Características sociodemográficas, 2004-2011

Características sociodemográficas	Año									
	2004	2005	2006	2007	2008	2009	2010	2011		
Nivel educativo	1 107 973	1 036 457	1 189 885	1 319 108	1 313 689	1 163 787	731 112	696 124		
Sin escolaridad	36 633	36 921	35 823	33 323	39 503	36 157	28 847	16 265		
Primaria incompleta	138 215	95 427	118 132	128 847	110 145	86 813	59 503	55 746		
Primaria completa	205 154	193 545	191 139	204 470	240 813	185 162	124 651	112 978		
Secundaria incompleta	124 851	105 213	108 168	123 855	147 163	116 428	62 406	60 517		
Secundaria completa	285 488	277 427	301 610	345 452	300 364	277 954	207 872	192 817		
Bachillerato incompleto	65 542	70 511	106 326	84 405	60 474	70 932	35 079	49 017		
Bachillerato completo	119 755	117 043	124 606	141 472	139 628	150 566	112 780	99 857		
Algún grado de licenciatura o más	131 649	140 136	204 082	257 285	275 569	239 776	99 974	108 926		
No especificado	687 *	235 *	---	---	28 *	---	---	---		
Condición de habla de inglés¹	536 547	1 036 457	1 189 885	1 319 108	1 313 689	1 163 787	731 112	696 124		
Habla inglés	77 235	161 286	218 590	276 644	337 888	286 625	152 476	150 111		
No habla inglés	459 313	875 170	971 295	1 042 464	975 801	876 968	578 620	546 014		
No especificado	---	---	---	---	---	194 *	16 *	---		
Posición en el hogar	1 107 973	1 036 457	1 189 885	1 319 108	1 313 689	1 163 787	731 112	696 124		
Jefe	639 191	569 439	693 322	744 811	744 680	668 659	427 843	390 466		
Cónyuge	92 376	96 213	117 370	124 407	137 344	127 766	66 353	61 357		
Hijo	338 509	321 335	326 042	398 342	382 108	299 982	157 597	174 958		
Otro ²	32 893	47 666	51 583	51 059	49 171	65 651	79 279	68 885		
No especificado	5 004 *	1 804 *	1 568 *	490 *	386 *	1 729 *	40 *	459 *		

Continúa...

**Cuadro 7.2.1.3.
Migrantes Procedentes del Norte residentes en México.
Características sociodemográficas, 2004-2011**

Características sociodemográficas	Año									
	2004	2005	2006	2007	2008	2009	2010	2011		
Situación conyugal	1 107 973	1 036 457	1 189 885	1 319 108	1 313 689	1 163 787	731 112	696 124		
Soltero	387 278	372 929	398 172	462 417	466 164	392 390	252 750	229 108		
Casado	602 465	544 770	659 009	698 152	688 665	600 742	350 416	316 885		
Unión libre	63 076	55 390	60 877	66 529	62 323	73 563	60 098	68 243		
Separado-divorciado	36 566	34 097	46 545	50 246	58 422	56 545	42 002	58 331		
Viudo	18 491	29 191	25 282	37 532	37 837	40 524	24 105	23 505		
No especificado	97 *	81 *	---	4 231 *	278 *	24 *	1 741 *	52 *		

Notas: 1/ Se cuenta con información sobre la condición de habla de inglés a partir del 10o. Levantamiento (2004-2005).

2/ Incluye: hermano(a), padre y/o madre, otros y sin relación de parentesco.

--- Sin registro.

* Menos de 30 casos muestrales.

Migrantes Procedentes de la Frontera Norte, 2004-2011

Índice de tabulados

283	Cuadro 7.2.2.1.	Migrantes Procedentes de la Frontera Norte. Dimensión geográfica y temporal, entidad federativa y tipo de localidad de nacimiento, 2004-2011.
286	Cuadro 7.2.2.2.	Migrantes Procedentes de la Frontera Norte. Entidad federativa y tipo de localidad de residencia, 2004-2011.
288	Cuadro 7.2.2.3.	Migrantes Procedentes de la Frontera Norte. Características sociodemográficas, 2004-2011.
291	Cuadro 7.2.2.4.	Migrantes Procedentes de la Frontera Norte. Características de estancia en la Frontera Norte, 2004-2011.
293	Cuadro 7.2.2.5.	Migrantes Procedentes de la Frontera Norte que permanecieron siete días o más. Condición de ocupación y características laborales en la Frontera Norte, 2004-2011.

Cuadro 7.2.2.1.

Migrantes Procedentes de la Frontera Norte.

Dimensión geográfica y temporal, entidad federativa y tipo de localidad de nacimiento, 2004-2011

Dimensión geográfica y temporal, entidad federativa y tipo de localidad de nacimiento	Año									
	2004	2005	2006	2007	2008	2009	2010	2011		
Región de muestreo	782 062	781 229	826 121	914 614	875 612	759 636	486 183	482 452		
Oeste	231 649	314 189	250 636	292 275	314 466	282 522	145 214	173 315		
Centro	180 435	150 786	224 273	284 642	207 158	158 508	61 313	42 954		
Este	369 978	316 254	351 211	337 696	353 989	318 606	279 656	266 183		
Trimestre de año calendario	782 062	781 229	826 121	914 614	875 612	759 636	486 183	482 452		
Primero	191 252	198 365	201 925	247 674	198 607	168 666	96 370	104 632		
Segundo	204 973	178 318	206 811	246 780	192 986	194 274	116 294	141 965		
Tercero	207 284	204 680	227 764	212 112	253 021	206 625	129 959	113 508		
Cuarto	178 553	199 867	189 620	208 048	230 998	190 070	143 560	122 347		
Entidad federativa	782 062	781 229	826 121	914 614	875 612	759 636	486 183	482 452		
Aguascalientes	4 379	5 379 *	4 338	4 986	3 377 *	6 213	3 358 *	5 379		
Baja California	4 038 *	7 526	7 868	11 749	11 159	9 787	2 343 *	3 942 *		
Baja California Sur	995 *	2 596 *	2 027 *	4 190 *	2 527 *	2 503 *	177 *	838 *		
Campeche	110 *	966 *	2 647 *	2 479 *	235 *	566 *	1 089 *	1 798 *		
Coahuila de Zaragoza	33 311	26 633	33 807	29 856	30 463	27 728	23 478	19 871		
Colima	2 274 *	4 821 *	2 215 *	2 336 *	2 529 *	2 754 *	2 715 *	2 016 *		
Chiapas	7 306	13 784	14 594	13 858	11 514	10 155	8 815	7 072		
Chihuahua	11 219	13 169	20 800	25 394	22 222	17 603	9 776	7 039		
Distrito Federal	49 503	69 687	62 271	77 633	79 473	73 542	21 802	26 451		
Durango	18 394	18 434	18 031	25 981	12 970	19 159	11 745	16 229		
Guanajuato	77 813	70 254	57 494	65 233	51 289	60 972	26 586	32 334		
Guerrero	15 489	14 984	20 041	15 537	16 966	21 406	14 231	14 376		

Continúa...

Cuadro 7.2.2.1.

Migrantes Procedentes de la Frontera Norte.

Dimensión geográfica y temporal, entidad federativa y tipo de localidad de nacimiento, 2004-2011

Dimensión geográfica y temporal, entidad federativa y tipo de localidad de nacimiento	Año									
	2004	2005	2006	2007	2008	2009	2010	2011		
Hidalgo	11 133	9 281	11 775	10 629	16 136	16 195	11 357	14 054		
Jalisco	30 368	35 388	38 029	52 170	55 395	51 834	36 070	26 145		
México	27 554	23 047	38 220	43 415	43 022	35 340	38 745	16 811		
Michoacán de Ocampo	27 325	32 293	29 800	33 783	39 001	38 642	26 966	27 918		
Morelos	11 263	6 983	5 401	9 334	7 713 *	9 047	12 423 *	11 630		
Nayarit	7 788	9 155	7 151	8 279	9 300	11 008	5 138	7 718		
Nuevo León	28 955	21 257	26 092	44 169	36 760	43 196	19 263	21 879		
Oaxaca	15 705	19 658	19 194	22 831	15 235	12 259	11 561	14 224		
Puebla	20 213	21 793	16 342	22 633	21 261	14 192	10 003	17 753		
Querétaro	14 710	17 269	7 990	14 923	12 351	8 486	11 636	7 894		
Quintana Roo	421 *	178 *	434 *	1 577 *	15 *	307 *	561 *	274 *		
San Luis Potosí	49 225	50 322	48 077	46 180	37 837	30 665	24 518	23 144		
Sinaloa	35 758	40 552	49 157	62 803	66 953	41 523	23 343	24 866		
Sonora	109 242	70 965	99 194	96 570	95 003	63 224	33 678	22 699		
Tabasco	3 912	8 458	4 253 *	4 325	7 075	3 659 *	2 809 *	5 656		
Tamaulipas	59 316	51 936	57 577	55 386	63 079	44 321	32 361	39 842		
Tlaxcala	1 723 *	3 138 *	3 883 *	4 090 *	4 891 *	2 779 *	2 595 *	3 740 *		
Veracruz de Ignacio de la Llave	93 569	95 072	94 635	83 055	87 363	61 847	38 092	35 192		
Yucatán	950 *	3 507 *	6 430 *	2 081 *	1 045 *	1 540 *	2 759 *	2 827 *		
Zacatecas	8 100	12 743	16 354	17 149	11 454	17 187	16 188	20 234		
No especificado	---	---	---	---	---	---	---	606 *		

Continúa...

Cuadro 7.2.2.1.
Migrantes Procedentes de la Frontera Norte.
Dimensión geográfica y temporal, entidad federativa y tipo de localidad de nacimiento, 2004-2011

Dimensión geográfica y temporal, entidad federativa y tipo de localidad de nacimiento	Año									
	2004	2005	2006	2007	2008	2009	2010	2011		
Tipo de localidad¹	782 062	781 229	826 121	914 614	875 612	759 636	486 183	482 452		
Urbana	441 823	458 082	516 137	567 078	576 766	473 581	392 667	357 734		
No urbana	339 022	319 714	306 300	341 103	296 751	284 450	93 302	123 197		
No especificado	1 217 *	3 434 *	3 684 *	6 433 *	2 095 *	1 605 *	214 *	1 521 *		

Notas: 1/ Para las definiciones de localidad de nacimiento urbana y no urbana, véase Glosario.

--- Sin registro.

* Menos de 30 casos muestrales.

Cuadro 7.2.2.2.

Migrantes Procedentes de la Frontera Norte.
Entidad federativa y tipo de localidad de residencia, 2004-2011

Entidad federativa y tipo de localidad de residencia	Año									
	2004	2005	2006	2007	2008	2009	2010	2011		
Entidad federativa	782 062	781 229	826 121	914 614	875 612	759 636	486 183	482 452		
Aguascalientes	4 999	4 598 *	3 873	4 527	3 626 *	6 808	3 470 *	5 648		
Baja California	3 279 *	4 591	7 406	4 732	5 009	7 001	916 *	1 128 *		
Baja California Sur	4 037 *	5 097 *	1 546 *	5 547	2 246 *	2 942 *	1 282 *	1 259 *		
Campeche	124 *	1 054 *	2 449 *	1 611 *	1 512 *	757 *	1 414 *	1 369 *		
Coahuila de Zaragoza	30 377	24 634	31 754	27 741	27 549	28 152	26 498	20 025		
Colima	3 597 *	4 050 *	2 648 *	3 658 *	2 155 *	2 184 *	2 722 *	2 623 *		
Chiapas	5 943	10 427	12 855	12 295	10 773	8 219	7 824 *	5 848		
Chihuahua	14 641	15 943	22 051	27 200	20 284	14 929	8 290	6 535		
Distrito Federal	48 648	64 742	57 762	76 417	89 228	80 631	22 535	30 167		
Durango	15 614	15 903	14 172	22 487	11 069	19 410	11 959	12 927		
Guanajuato	77 151	73 443	59 238	65 161	47 057	59 404	26 714	30 191		
Guerrero	13 853	11 300	17 580	12 736	15 488	15 267	13 750	13 083		
Hidalgo	9 786	10 208	11 379	10 756	12 749	14 588	11 223	13 297		
Jalisco	34 671	39 516	41 531	49 938	66 206	59 582	37 455	26 950		
México	37 727	41 462	51 765	63 719	53 223	39 309	39 271	19 581		
Michoacán de Ocampo	23 215	31 692	26 075	28 941	34 936	37 260	22 685	27 820		
Morelos	7 709	8 611	5 949	8 262	7 168 *	9 484 *	9 583 *	9 737		
Nayarit	8 398	7 380	5 887	9 691	8 748	12 526	4 515	7 229		
Nuevo León	31 036	27 137	33 281	56 059	45 844	46 492	19 939	22 679		
Oaxaca	12 498	16 413	14 968	16 762	11 512	8 907	11 072	10 701		
Puebla	12 036	15 964	15 221	21 690	19 255	11 436	10 023	17 057		

Continúa...

Cuadro 7.2.2.2.

Migrantes Procedentes de la Frontera Norte.
Entidad federativa y tipo de localidad de residencia, 2004-2011

Entidad federativa y tipo de localidad de residencia	Año									
	2004	2005	2006	2007	2008	2009	2010	2011		
Querétaro	15 395	17 885	8 011	14 742	12 328	9 266	11 464	8 294		
Quintana Roo	460 *	386 *	1 407 *	1 551 *	117 *	443 *	737 *	427 *		
San Luis Potosí	48 068	49 054	47 811	44 752	37 380	25 023	24 074	22 916		
Sinaloa	32 786	41 748	45 940	61 692	66 313	42 412	23 030	32 098		
Sonora	119 114	73 022	109 050	102 335	98 425	71 250	42 601	28 572		
Tabasco	4 292	5 497	3 941 *	3 592 *	6 319	3 187 *	2 786 *	4 787 *		
Tamaulipas	62 761	52 149	56 699	55 433	63 320	44 239	33 298	40 098		
Tlaxcala	1 119 *	2 482 *	2 445 *	2 479 *	4 812 *	2 678 *	1 880 *	3 265 *		
Veracruz de Ignacio de la Llave	90 942	91 095	92 166	79 566	79 928	59 332	35 468	33 008		
Yucatán	611 *	2 747 *	5 817 *	2 166 *	1 352 *	881 *	2 843 *	3 271 *		
Zacatecas	7 176	10 898	13 444	16 378	9 680	15 638	14 864	19 038		
No especificado	---	100 *	---	---	---	---	---	820 *		
Tipo de localidad¹	782 062	781 229	826 121	914 614	875 612	759 636	486 183	482 452		
Urbana	583 153	591 442	662 501	717 477	673 462	598 994	401 950	386 259		
No urbana	198 412	189 069	163 339	196 997	200 057	160 547	84 221	94 507		
No especificado	498 *	718 *	280 *	140 *	2 093 *	95 *	11 *	1 685 *		

Notas: 1/ Para las definiciones de localidad de residencia urbana y no urbana, véase Glosario.

--- Sin registro.

* Menos de 30 casos muestrales.

Cuadro 7.2.2.3.

**Migrantes Procedentes de la Frontera Norte.
Características sociodemográficas, 2004-2011**

Características sociodemográficas	Año									
	2004	2005	2006	2007	2008	2009	2010	2011		
Sexo										
Hombres	782 062	781 229	826 121	914 614	875 612	759 636	486 183	482 452		
Mujeres	635 347	614 977	643 660	709 834	653 269	583 894	367 718	369 298		
	146 715	166 253	182 460	204 780	222 343	175 742	118 465	113 154		
Grupos de edad	782 062	781 229	826 121	914 614	875 612	759 636	486 183	482 452		
15 a 19 años	75 145	84 392	80 212	72 992	53 037	46 600	16 380	16 966		
20 a 24 años	151 906	148 234	152 892	173 161	148 922	120 934	75 634	73 258		
25 a 29 años	178 307	155 455	164 601	169 600	182 268	150 944	124 096	110 304		
30 a 34 años	116 349	110 851	120 904	129 322	142 862	103 814	79 124	88 939		
35 a 39 años	80 412	93 558	110 708	118 847	105 701	116 459	62 103	68 405		
40 a 44 años	71 971	67 819	72 819	93 403	79 851	69 286	43 054	29 594		
45 a 49 años	36 008	43 438	37 561	60 324	63 974	55 162	18 733	18 611		
50 a 54 años	28 183	26 295	31 674	39 024	34 711	37 070	12 979	15 495		
55 a 59 años	13 751	15 997	20 384	24 910	26 321	20 167	15 867	24 871		
60 a 64 años	15 164	15 071	15 082	15 746	18 130	14 302	12 144	11 977		
65 años o más	14 864	19 590	19 164	17 249	19 836	24 884	26 069	24 033		
No especificado	---	531 *	119 *	35 *	---	14 *	---	---		
Condición de alfabetismo	782 062	781 229	826 121	914 614	875 612	759 636	486 183	482 452		
Alfabeta	764 675	760 592	807 052	895 564	855 775	743 573	473 609	475 908		
Analfabeta	16 867	20 452	18 285	18 737	19 837	15 987	12 414	6 544		
No especificado	520 *	185 *	784 *	312 *	---	76 *	160 *	---		

Continúa...

Cuadro 7.2.2.3.
Migrantes Procedentes de la Frontera Norte.
Características sociodemográficas, 2004-2011

Características sociodemográficas	Año									
	2004	2005	2006	2007	2008	2009	2010	2011		
Nivel educativo	782 062	781 229	826 121	914 614	875 612	759 636	486 183	482 452		
Sin escolaridad	19 610	22 923	19 555	19 117	21 354	17 233	15 846	9 948		
Primaria incompleta	88 956	62 243	73 881	73 426	58 683	41 930	35 161	35 040		
Primaria completa	141 076	136 684	115 560	130 503	147 882	112 978	79 044	75 543		
Secundaria incompleta	92 555	80 252	75 163	85 340	93 208	81 693	46 096	42 499		
Secundaria completa	186 726	205 379	197 166	206 802	176 476	158 605	123 651	125 802		
Bachillerato incompleto	47 916	53 935	78 459	67 581	39 848	47 777	25 363	41 416		
Bachillerato completo	88 572	94 693	95 492	107 148	110 212	108 247	76 493	63 491		
Algún grado de licenciatura o más	116 650	124 885	170 844	224 697	227 923	191 172	84 529	88 713		
No especificado	---	235 *	---	---	28 *	---	---	---		
Condición de habla de inglés¹	385 837	781 229	826 121	914 614	875 612	759 636	486 183	482 452		
Habla inglés	51 852	119 344	148 843	182 477	215 745	173 299	87 284	85 853		
No habla inglés	333 985	661 886	677 278	732 137	659 867	586 233	398 883	396 599		
No especificado	---	---	---	---	---	103 *	16 *	---		
Posición en el hogar	782 062	781 229	826 121	914 614	875 612	759 636	486 183	482 452		
Jefe	433 997	417 838	466 401	517 730	495 131	440 835	284 899	268 777		
Cónyuge	68 191	73 152	77 477	87 591	88 797	76 522	37 932	44 075		
Hijo	251 490	250 932	240 528	271 337	257 436	192 660	109 624	128 572		
Otro ²	25 001	37 950	40 350	37 604	34 223	48 405	53 728	40 586		
No especificado	3 383 *	1 357 *	1 364 *	352 *	25 *	1 215 *	---	443 *		

Continúa...

**Cuadro 7.2.2.3.
Migrantes Procedentes de la Frontera Norte.
Características sociodemográficas, 2004-2011**

Características sociodemográficas	Año									
	2004	2005	2006	2007	2008	2009	2010	2011		
Situación conyugal	782 062	781 229	826 121	914 614	875 612	759 636	486 183	482 452		
Soltero	297 400	295 096	298 879	331 799	322 930	269 787	170 788	154 864		
Casado	410 825	407 896	449 113	495 906	450 794	386 444	226 875	227 364		
Unión libre	34 124	31 647	30 698	32 802	36 357	36 872	36 205	42 109		
Separado-divorciado	26 182	24 927	31 566	33 029	45 679	43 965	30 207	42 481		
Viuudo	13 435	21 582	15 864	20 751	19 603	22 544	20 731	15 581		
No especificado	97 *	81 *	---	327 *	249 *	24 *	1 377 *	52 *		

Notas: 1/ Los migrantes que hablan inglés sólo son captados a partir del 10o. Levantamiento (2004-2005).

2/ Incluye: hermano(a), padre y/o madre, otros y sin relación de parentesco.

--- Sin registro.

* Menos de 30 casos muestrales.

Cuadro 7.2.2.4.

Migrantes Procedentes de la Frontera Norte.

Características de estancia en la Frontera Norte, 2004-2011

Características de estancia en la Frontera Norte	Año							
	2004	2005	2006	2007	2008	2009	2010	2011
Ciudad fronteriza de mayor estancia	782 062	781 229	826 121	914 614	875 612	759 636	486 183	482 452
Tijuana (B. C.)	157 044	233 129	184 242	180 909	163 377	147 190	123 222	131 759
Mexicali (B. C.)	67 771	67 342	55 826	88 970	122 039	114 110	14 343	21 666
Nogales (Son.)	84 336	61 299	114 446	111 307	106 102	63 901	37 824	26 792
Otras ciudades de Sonora	34 753	15 237	21 505	34 362	19 794	19 605	7 238	8 714
Ciudad Juárez (Chih.)	65 062	74 774	85 933	142 015	90 620	87 592	22 154	17 499
Piedras Negras (Coah.)	88 649	74 049	74 929	56 154	46 101	55 359	23 417	19 160
Nuevo Laredo (Tamps.)	36 928	38 863	36 704	59 387	55 920	90 514	148 675	112 964
Reynosa (Tamps.)	175 583	153 163	180 284	135 128	129 625	96 877	64 936	91 568
Matamoros (Tamps.)	17 887	16 093	15 624	31 516	38 025	20 759	16 772	26 401
Otra ciudad fronteriza	54 049	47 281	55 712	73 426	103 468	63 643	27 326	25 806
No especificado	---	---	916 *	1 438 *	540 *	87 *	276 *	124 *
Tiempo de estancia en la ciudad fronteriza	782 062	781 229	826 121	914 614	875 612	759 636	486 183	482 452
Menos de siete días	306 413	297 585	375 607	428 369	397 868	343 354	95 659	95 816
De siete días a menos de un mes	58 620	56 420	51 109	73 227	59 663	60 779	41 069	24 651
De un mes a menos de tres meses	205 515	228 759	194 466	221 597	237 531	199 481	196 258	202 365
De tres meses a menos de un año	173 579	160 881	184 246	160 807	142 033	111 529	97 843	111 672
De un año a menos de tres años	24 628	29 993	17 069	25 444	31 930	38 546	51 334	37 014
De tres años o más	13 259	7 582	3 477	5 170	6 517	5 645	3 757	10 590
No especificado	49 *	10 *	146 *	---	70 *	303 *	264 *	344 *

Continúa...

Cuadro 7.2.2.4.
Migrantes Procedentes de la Frontera Norte.
Características de estancia en la Frontera Norte, 2004-2011

Características de estancia en la Frontera Norte	Año									
	2004	2005	2006	2007	2008	2009	2010	2011		
Razón de retorno a su lugar de residencia	782 062	781 229	826 121	914 614	875 612	759 636	486 183	482 452		
Se acabó el trabajo	63 201	98 355	122 710	205 989	186 950	169 499	33 363	24 526		
Cuestiones personales	319 881	222 976	252 799	218 331	202 253	161 614	140 461	140 013		
De pasco	9 265	8 731	4 596	10 883	18 932	14 202	28 004	15 570		
Lo regresó la migra	110 875	122 064	104 560	123 223	143 464	89 346	47 247	59 905		
A trabajar	146 745	138 025	148 071	125 375	110 327	103 349	47 672	29 030		
No encontró trabajo	18 951	17 861	18 732	11 815	10 462	15 961	4 433	7 702		
Otra razón	109 179	168 747	173 061	216 348	201 070	204 299	184 210	203 981		
No especificado	3 965 *	4 471	1 591 *	2 651 *	2 155 *	1 367 *	794 *	1 725 *		

Notas: --- Sin registro.
* Menos de 30 casos muestrales.

Cuadro 7.2.2.5.

Migrantes Procedentes de la Frontera Norte que permanecieron siete días o más.
Condición de ocupación y características laborales en la Frontera Norte, 2004-2011

Condición de ocupación y características laborales en la Frontera Norte	Año							
	2004	2005	2006	2007	2008	2009	2010	2011
Condición de ocupación	475 600	483 635	450 367	486 245	477 674	415 979	390 260	386 292
Ocupados	339 445	323 014	314 508	316 218	285 355	230 199	243 389	227 305
No ocupados	134 242	159 622	134 734	170 026	191 579	185 581	146 687	158 852
No especificado	1 913 *	999 *	1 125 *	---	740 *	199 *	184 *	135 *
Sector de actividad	339 445	323 014	314 508	316 218	285 355	230 199	243 389	227 305
Agropecuario	9 427	9 667	6 392	5 328	6 537	2 807	2 229 *	3 031
Manufacturero	60 345	47 810	53 156	50 735	34 071	29 252	32 015	24 443
Construcción	68 703	72 565	66 385	82 271	83 617	63 887	48 894	49 198
Comercio	67 320	62 135	69 615	57 700	37 200	37 965	36 282	37 211
Servicios	131 266	125 847	115 626	117 241	121 737	94 866	123 234	112 939
Otro ¹	2 328 *	3 512 *	2 904 *	1 684	1 671 *	1 422 *	1 92 *	483 *
No especificado	56 *	1 477 *	430 *	1 260 *	522 *	---	543 *	---
Ocupación	339 445	323 014	314 508	316 218	285 355	230 199	243 389	227 305
Trabajadores agropecuarios	8 988	9 115	5 392	3 171	6 537	2 853	2 074 *	2 747 *
Trabajadores en la industria	88 051	73 976	69 169	78 448	66 405	61 831	47 810	60 029
Trabajadores en la construcción	64 761	67 552	59 022	69 139	71 911	54 889	41 089	38 138
Profesionistas, técnicos y personal adm.	45 498	49 284	54 741	62 609	61 655	45 910	72 599	59 929
Comerciantes	63 624	67 806	78 389	46 471	26 851	24 732	25 415	25 077
Trabajadores en servicios	68 523	54 649	47 714	55 721 *	51 221	39 883	54 151	41 386
No especificado	---	632 *	81 *	659 *	776 *	101 *	250 *	---

Continúa...

Cuadro 7.2.2.5.

Migrantes Procedentes de la Frontera Norte que permanecieron siete días o más.
Condición de ocupación y características laborales en la Frontera Norte, 2004-2011

Condición de ocupación y características laborales en la Frontera Norte	Año							
	2004	2005	2006	2007	2008	2009	2010	2011
Posición en el trabajo	339 445	323 014	314 508	316 218	285 355	230 199	243 389	227 305
Sueldo fijo	283 476	248 555	240 317	259 814	237 055	169 830	192 832	189 349
Destajo por obra	39 197	57 215	55 818	38 330	36 259	46 770	36 755	31 704
Trabajador por su cuenta	15 159	14 609	13 576	13 713	9 769	10 427	10 570	5 375
Patrón	1 007 *	1 132 *	3 141 *	2 739 *	925 *	732 *	267 *	226 *
Familiar sin pago	455 *	1 221 *	39 *	594 *	392 *	2 187 *	403 *	154 *
Otro	109 *	147 *	1 618 *	1 028 *	674 *	184 *	2 562 *	498 *
No especificado	43 *	136 *	---	---	281 *	70 *	---	---
Ingresos por múltiplos de salario mínimo²	339 445	323 014	314 508	316 218	285 355	230 199	243 389	227 305
Sin ingreso	820 *	558 *	654 *	111 *	513 *	155 *	230 *	334 *
Hasta un salario mínimo (S.M.)	3 402 *	5 796 *	1 504 *	3 919 *	2 012 *	1 308 *	2 223 *	1 658 *
Más de uno hasta dos S.M.	39 319	22 633	46 780	30 414	24 695	17 423	31 955	29 205
Más de dos hasta tres S.M.	138 719	163 763	127 147	113 573	79 134	63 354	85 539	80 599
Más de tres hasta cinco S.M.	105 017	73 369	81 961	92 625	102 384	73 277	61 593	44 347
Más de cinco S.M.	48 973	52 572	50 469	64 121	70 265	67 037	54 005	67 385
No especificado	3 195	4 323	5 993	11 454	6 353	7 646	7 844	3 778

Notas: 1/ Comprende los sectores de minería y extracción del petróleo, electricidad y agua.

2/ Para generar los múltiplos de salario mínimo se homologó a una sola unidad monetaria en este caso pesos mexicanos, posteriormente se agrupó en múltiplos de acuerdo al salario mínimo vigente para cada año, éste se obtuvo en la Comisión Nacional de Salarios Mínimos (CONASAMI).

--- Sin registro.

* Menos de 30 casos muestrales.

Migrantes Procedentes de Estados Unidos vía terrestre, 2004-2011

Índice de tabulados

297	Cuadro 7.2.3.1.	Migrantes Procedentes de Estados Unidos vía terrestre. Dimensión geográfica y temporal, entidad federativa y tipo de localidad de nacimiento, 2004-2011.
300	Cuadro 7.2.3.2.	Migrantes Procedentes de Estados Unidos vía terrestre. Características sociodemográficas, 2004-2011.
303	Cuadro 7.2.3.3.	Migrantes Procedentes de Estados Unidos vía terrestre. Características del cruce hacia Estados Unidos, 2004-2011.
306	Cuadro 7.2.3.4.	Migrantes Procedentes de Estados Unidos vía terrestre. Condición de ocupación y características laborales en Estados Unidos, 2004-2011.
309	Cuadro 7.2.3.5.	Migrantes Procedentes de Estados Unidos vía terrestre. Razón de retorno a México, 2004-2011.

Cuadro 7.2.3.1.

Migrantes Procedentes de Estados Unidos por vía terrestre.

Dimensión geográfica y temporal, entidad federativa y tipo de localidad de nacimiento, 2004-2011

Dimensión geográfica y temporal, entidad federativa y tipo de localidad de nacimiento	Año									
	2004	2005	2006	2007	2008	2009	2010	2011		
Región de muestreo	823 644	816 907	885 290	1 053 798	1 148 835	1 196 981	886 604	799 986		
Oeste	307 965	343 524	354 828	348 226	377 170	395 274	297 585	226 720		
Centro	369 230	314 708	331 050	362 177	306 095	307 664	304 741	256 220		
Este	146 449	158 675	199 412	343 395	465 570	494 043	284 278	317 046		
Trimestre de año calendario	823 644	816 907	885 290	1 053 798	1 148 835	1 196 981	886 604	799 986		
Primero	236 374	227 628	232 485	257 193	271 634	230 020	190 913	148 580		
Segundo	173 893	141 817	198 411	258 342	258 847	233 108	227 575	238 708		
Tercero	217 645	221 655	201 265	247 410	307 395	348 178	205 882	183 396		
Cuarto	195 733	225 806	253 129	290 853	310 959	385 676	262 233	229 302		
Entidad federativa	823 644	816 907	885 290	1 053 798	1 148 835	1 196 981	886 604	799 986		
Aguascalientes	7 140	6 936	8 301	7 782	8 654	10 277	6 321	8 199		
Baja California	8 307	5 261	7 777	8 583	10 211	7 729	1 667	5 888		
Baja California Sur	625 *	1 628 *	137 *	545 *	1 163 *	1 260 *	1 490 *	1 342 *		
Campeche	886 *	198 *	1 931 *	1 253 *	444 *	4 705 *	1 543 *	206 *		
Coahuila de Zaragoza	40 778	60 563	69 327	152 864	160 955	75 610	44 870	32 836		
Colima	5 077	11 002	7 264	9 972	4 540	6 827	10 066	6 098		
Chiapas	22 252	24 054	31 674	46 588	39 193	18 502	9 748	3 593		
Chihuahua	54 385	43 511	33 719	36 236	37 367	41 419	81 412	83 482		
Distrito Federal	20 733	19 971	30 199	30 935	38 456	48 427	22 528	19 340		
Durango	27 669	18 916	21 691	24 792	30 361	45 878	38 181	42 488		
Guanajuato	50 116	62 818	52 461	74 360	94 751	115 747	74 769	65 803		
Guerrero	30 858	25 138	32 875	41 865	43 391	53 039	25 535	25 301		

Continúa...

Cuadro 7.2.3.1.

Migrantes Procedentes de Estados Unidos por vía terrestre.

Dimensión geográfica y temporal, entidad federativa y tipo de localidad de nacimiento, 2004-2011

Dimensión geográfica y temporal, entidad federativa y tipo de localidad de nacimiento	Año									
	2004	2005	2006	2007	2008	2009	2010	2011		
Hidalgo	13 883	16 579	14 285	15 851	31 956	32 965	16 799	13 320		
Jalisco	83 791	86 575	90 588	109 222	110 054	132 215	104 525	84 580		
México	15 841	21 780	23 273	25 530	37 354	42 786	26 739	22 397		
Michoacán de Ocampo	123 988	105 622	122 547	104 101	111 363	130 232	103 436	92 400		
Morelos	5 634	12 718	6 586	6 620	12 238	10 024	6 360	4 980		
Nayarit	29 751	27 202	27 798	23 923	15 333	27 984	21 741	14 327		
Nuevo León	11 250	5 861	9 091	12 756	22 334	23 535	32 784	44 786		
Oaxaca	21 937	28 382	44 124	37 901	35 358	36 716	35 429	24 104		
Puebla	19 898	19 903	18 540	32 345	27 755	34 321	21 378	16 478		
Querétaro	5 926	5 765	9 878	15 125	12 732	27 942	9 178	12 351		
Quintana Roo	854 *	436 *	52 *	628 *	596 *	696 *	595 *	131 *		
San Luis Potosí	19 068	13 822	14 414	35 262	31 138	34 151	30 392	34 346		
Sinaloa	44 553	48 443	64 861	59 715	57 565	53 373	36 067	25 944		
Sonora	72 962	80 156	49 327	35 243	52 046	44 647	37 451	25 270		
Tabasco	1 723 *	1 262 *	1 788 *	3 108 *	2 872	8 796	700 *	1 591 *		
Tamaulipas	12 859	13 820	16 830	33 530	33 359	28 990	25 348	28 035		
Tlaxcala	2 030 *	1 783 *	1 379 *	2 899 *	5 636	8 066	2 640	2 267 *		
Venacruz de Ignacio de la Llave	29 997	20 134	38 605	33 096	33 797	37 402	22 105	20 742		
Yucatán	2 909 *	1 866 *	1 597 *	5 598 *	2 397 *	3 551 *	372 *	239 *		
Zacatecas	35 965	24 801	32 372	25 569	43 465	49 168	34 434	37 124		

Continúa...

Cuadro 7.2.3.1.
Migrantes Procedentes de Estados Unidos por vía terrestre.
Dimensión geográfica y temporal, entidad federativa y tipo de localidad de nacimiento, 2004-2011

Dimensión geográfica y temporal, entidad federativa y tipo de localidad de nacimiento	Año									
	2004	2005	2006	2007	2008	2009	2010	2011		
Tipo de localidad¹	823 644	816 907	885 290	1 053 798	1 148 835	1 196 981	886 604	799 986		
Urbana	381 989	383 980	464 436	568 515	667 110	679 087	609 825	561 131		
No urbana	438 769	431 293	417 406	481 785	478 594	513 622	274 357	238 691		
No especificado	2 885 *	1 634 *	3 447 *	3 498 *	3 132 *	4 273 *	2 422 *	164 *		

Notas: 1/ Para las definiciones de localidad de nacimiento urbana y no urbana, véase Glosario.

* Menos de 30 casos muestrales.

Cuadro 7.2.3.2.

Migrantes Procedentes de Estados Unidos por vía terrestre.
Características sociodemográficas, 2004-2011

Características sociodemográficas	Año							
	2004	2005	2006	2007	2008	2009	2010	2011
Sexo	823 644	816 907	885 290	1 053 798	1 148 835	1 196 981	886 604	799 986
Hombres	665 656	636 866	677 835	759 982	864 567	872 402	654 523	568 395
Mujeres	157 987	180 040	207 455	293 816	284 268	324 580	232 081	231 591
Grupos de edad	823 644	816 907	885 290	1 053 798	1 148 835	1 196 981	886 604	799 986
1.5 a 19 años	31 045	31 004	29 969	43 536	41 858	30 832	26 519	25 120
20 a 24 años	112 575	85 765	101 222	111 347	128 855	123 706	76 817	61 255
25 a 29 años	119 830	109 075	121 849	158 127	143 262	142 174	111 672	95 147
30 a 34 años	101 310	102 254	110 320	121 598	140 545	139 489	107 753	108 549
35 a 39 años	121 381	128 357	122 803	132 004	165 202	210 448	146 673	137 063
40 a 44 años	89 502	109 587	109 593	120 614	144 610	140 984	112 797	102 587
45 a 49 años	80 943	83 117	86 323	110 105	127 814	147 385	97 890	86 207
50 a 54 años	43 991	55 234	59 067	75 390	92 784	93 917	69 041	54 609
55 a 59 años	43 471	39 292	49 571	55 918	58 634	54 799	53 479	41 126
60 a 64 años	36 011	31 527	35 818	43 207	34 353	50 221	30 899	34 304
65 años o más	43 584	41 693	58 754	81 953	70 919	62 886	52 796	53 940
No especificado	---	---	---	---	---	141 *	268 *	80 *
Condición de alfabetismo	823 644	816 907	885 290	1 053 798	1 148 835	1 196 981	886 604	799 986
Alfabeta	799 178	789 478	857 453	1 020 032	1 109 436	1 155 673	859 009	789 017
Analfabeta	23 948	27 102	27 778	33 766	39 320	40 476	27 594	10 969
No especificado	518 *	327 *	59 *	---	80 *	832 *	---	---

Continúa...

Cuadro 7.2.3.2.

Migrantes Procedentes de Estados Unidos por vía terrestre.
Características sociodemográficas, 2004-2011

Características sociodemográficas	Año							
	2004	2005	2006	2007	2008	2009	2010	2011
Nivel educativo	823 644	816 907	885 290	1 053 798	1 148 835	1 196 981	886 604	799 986
Sin escolaridad	37 982	40 270	35 515	41 058	46 195	45 116	32 939	21 333
Primaria incompleta	133 675	116 009	126 485	164 014	149 729	125 240	96 555	70 802
Primaria completa	188 212	181 487	197 757	213 091	245 814	267 498	191 533	173 559
Secundaria incompleta	62 087	67 968	73 493	83 466	112 810	97 770	62 939	64 191
Secundaria completa	217 975	231 843	232 782	299 893	296 030	329 057	250 509	209 708
Bachillerato incompleto	46 421	37 887	59 353	56 269	54 298	76 391	40 780	43 734
Bachillerato completo	88 473	94 567	86 726	114 312	128 622	161 877	144 480	144 127
Algún grado de licenciatura o más	47 940	46 876	73 071	81 624	114 550	93 669	66 868	72 532
No especificado	880 *	---	108 *	70 *	787 *	363 *	---	---
Condición de habla de inglés¹	413 377	816 907	885 290	1 053 798	1 148 835	1 196 981	886 604	799 986
Habla inglés	219 646	442 225	404 399	501 211	612 081	638 802	522 444	521 302
No habla inglés	193 732	374 681	480 892	552 587	536 754	558 089	364 159	278 640
No especificado	---	---	---	---	---	90 *	---	44 *
Posición en el hogar	823 644	816 907	885 290	1 053 798	1 148 835	1 196 981	886 604	799 986
Jefe	570 236	556 505	607 495	677 017	734 210	773 886	605 460	534 163
Cónyuge	96 476	106 471	122 485	169 427	172 646	202 656	146 527	130 833
Hijo	123 954	116 019	119 728	169 926	203 460	170 500	87 881	88 627
Otro ²	30 826	35 827	33 977	36 930	37 647	49 187	46 684	45 563
No especificado	2 152 *	2 085 *	1 606 *	497 *	872 *	752 *	51 *	801 *

Continúa...

Cuadro 7.2.3.2.
Migrantes Procedentes de Estados Unidos por vía terrestre.
Características sociodemográficas, 2004-2011

Características sociodemográficas	Año									
	2004	2005	2006	2007	2008	2009	2010	2011		
Situación conyugal	823 644	816 907	885 290	1 053 798	1 148 835	1 196 981	886 604	799 986		
Soltero	163 313	160 619	181 064	218 277	265 578	241 340	181 723	146 162		
Casado	568 105	563 595	580 403	683 138	735 649	786 986	592 533	524 147		
Unión libre	40 832	36 928	42 367	54 682	46 400	66 101	52 345	57 549		
Separado-divorciado	31 927	31 827	44 849	45 187	53 673	59 121	41 566	45 567		
Viudo	19 246	23 827	36 607	48 346	47 507	41 804	17 482	26 445		
No especificado	222 *	111 *	---	4 167 *	29 *	1 630 *	955 *	117 *		

Notas: 1/ Se cuenta con información sobre la condición de habla de inglés a partir del 10o. Levantamiento (2004-2005).

2/ Incluye: hermano(a), padre y/o madre, otros y sin relación de parentesco.

--- Sin registro.

* Menos de 30 casos muestrales.

Cuadro 7.2.3.3.

Migrantes Procedentes de Estados Unidos por vía terrestre.
Características del cruce hacia Estados Unidos, 2004-2011

Características del cruce hacia Estados Unidos	Año							
	2004	2005	2006	2007	2008	2009	2010	2011
Ciudad fronteriza de cruce hacia Estados Unidos	823 644	816 907	885 290	1 053 798	1 148 835	1 196 981	886 604	799 986
Tijuana (B. C.)	209 357	223 453	234 159	204 932	209 028	244 716	177 346	138 206
Mexicali (B. C.)	38 834	36 994	38 318	46 424	82 369	45 385	18 810	12 344
Nogales (Son.)	129 141	140 753	107 964	118 236	118 081	127 764	64 707	34 186
Otras ciudades de Sonora	132 315	109 408	138 507	177 545	127 383	115 927	75 592	44 829
Ciudad Juárez (Chih.)	104 301	69 243	70 385	71 215	68 475	63 857	61 477	70 695
Piedras Negras (Coah.)	46 645	63 984	67 291	165 422	185 560	84 766	25 345	17 754
Nuevo Laredo (Tamps.)	28 128	49 654	41 357	60 712	105 144	271 824	154 860	157 184
Reynosa (Tamps.)	14 561	14 862	33 591	34 798	62 819	54 316	11 561	8 515
Matamoros (Tamps.)	39 978	25 088	34 447	67 828	75 109	43 051	23 575	28 195
Otra ciudad fronteriza	46 963	26 439	36 613	27 460	43 521	43 190	33 975	25 610
Viajó en avión directamente a Estados Unidos ¹	31 896	56 624	81 398	76 934	67 282	98 224	67 513	63 509
No cruzó para trabajar o buscar trabajo ²	---	---	---	---	---	---	170 782	190 254
No especificado	1 524	405 *	1 258 *	2 293 *	4 064	3 964	1 059 *	8 704 *
Condición de documentos para cruzar	823 644	816 907	885 290	1 053 798	1 148 835	1 196 981	886 604	799 986
Con documentos ³	537 220	573 715	576 478	680 996	762 619	867 524	502 944	458 979
Sin documentos	286 303	242 444	308 234	372 752	385 097	329 389	210 655	148 279
No cruzó para trabajar o buscar trabajo ²	---	---	---	---	---	---	170 782	190 254
No especificado	121 *	748 *	578 *	50 *	1 119 *	68 *	2 222 *	2 474 *

Continúa...

Cuadro 7.2.3.3.

Migrantes Procedentes de Estados Unidos por vía terrestre.
Características del cruce hacia Estados Unidos, 2004-2011

Características del cruce hacia Estados Unidos	Año									
	2004	2005	2006	2007	2008	2009	2010	2011		
Condición de ayuda para cruzar	823 644	816 907	885 290	1 053 798	1 148 835	1 196 981	886 604	799 986		
Con ayuda	154 997	160 508	192 788	224 728	210 453	189 464	136 095	102 760		
Sin ayuda ³	663 886	656 119	691 244	828 802	936 231	1 005 915	577 811	503 959		
No cruzó para trabajar o buscar trabajo ²	---	---	---	---	---	---	170 782	190 254		
No especificado	4 761 *	279 *	1 258 *	268 *	2 152 *	1 602 *	1 916 *	3 013 *		
Condición de documentos para trabajar	823 644	816 907	885 290	1 053 798	1 148 835	1 196 981	886 604	799 986		
Con documentos	447 286	501 103	455 070	578 113	626 155	670 743	621 755	579 112		
Sin documentos	374 590	315 574	427 945	475 681	522 147	526 239	264 773	220 808		
No especificado	1 768 *	229 *	2 276 *	4 *	534 *	---	76 *	66 *		
Condición de experiencia migratoria previa en Estados Unidos	823 644	816 907	885 290	1 053 798	1 148 835	1 196 981	886 604	799 986		
Con experiencia	332 548	393 790	407 984	470 591	459 707	538 941	549 282	481 618		
Sin experiencia	318 079	263 882	354 461	416 106	498 725	515 732	330 861	317 318		
No especificado	173 017	159 235	122 845	167 100	190 404	142 308	6 461	1 050 *		
Tiempo de estancia en Estados Unidos	823 644	816 907	885 290	1 053 798	1 148 835	1 196 981	886 604	799 986		
Menos de un día ⁴	60 704	38 730	24 180	35 186	29 672	19 051	12 892	2 760		
De un día a menos de un mes	108 451	124 807	162 200	172 614	115 898	124 534	69 345	46 183		
De un mes a menos de tres meses	182 078	189 623	179 317	272 405	283 743	236 450	175 855	149 301		
De tres meses a menos de un año	205 544	197 630	236 696	249 134	279 322	301 649	204 380	169 079		
De un año a menos de tres años	170 286	173 910	185 856	187 009	230 120	294 994	274 102	283 382		
De tres años o más	96 462	91 609	96 620	136 785	208 186	220 304	148 832	149 213		
No especificado	118 *	597 *	421 *	664 *	1 894 *	---	1 198 *	69 *		

Continúa...

Cuadro 7.2.3.3.

Migrantes Procedentes de Estados Unidos por vía terrestre.
Características del cruce hacia Estados Unidos, 2004-2011

Características del cruce hacia Estados Unidos	Año							
	2004	2005	2006	2007	2008	2009	2010	2011
Estado de mayor estancia en Estados Unidos⁵	762 939	778 176	861 110	1 018 611	1 119 163	1 177 930	873 712	797 226
Arizona	130 860	161 084	159 362	183 740	135 968	150 522	110 975	70 869
California	348 953	356 926	387 273	380 486	401 973	417 315	327 888	250 594
Nuevo México	19 429	15 140	14 090	14 470	16 324	14 161	32 739	30 941
Texas	141 226	159 879	183 551	294 476	379 158	368 270	244 761	290 634
Otro	104 924	79 673	114 022	141 567	168 463	226 024	156 592	153 786
No especificado	17 548	5 473	2 812	3 873	17 276	1 638	757	402
Condición de presencia de familiares o amigos en su lugar de destino⁵	762 939	778 176	861 110	1 018 611	1 119 163	1 177 930	873 712	797 226
Con familiares o amigos	641 941	639 755	661 461	791 606	914 739	978 709	776 896	726 267
Sin familiares o amigos	120 168	137 688	199 560	227 005	203 456	199 126	96 815	70 959
No especificado	830	733	90	---	968	95	---	---
Condición de ayuda por parte de esos familiares⁶	641 941	639 755	661 461	791 606	914 739	978 709	776 896	726 267
Con ayuda	313 818	301 743	366 405	362 509	453 567	493 805	295 991	328 527
Sin ayuda	326 144	337 732	295 007	429 097	461 041	484 677	480 906	397 580
No especificado	1 979	281	49	---	131	227	---	160

Notas: 1/ Los migrantes que viajaron directamente en avión a Estados Unidos sólo se captan a partir del 10o. Levantamiento.

2/ En 2010 y 2011, debido a cambios en el cuestionario, esta información sólo se captó para aquellos que cruzaron para trabajar o buscar trabajo.

3/ A partir del 10o. levantamiento, se incluye a quienes viajaron directamente a Estados Unidos por avión.

4/ Incluye a los que declararon permanecer horas en Estados Unidos.

5/ Hasta el noveno levantamiento de la encuesta, se excluye a los migrantes que estuvieron menos de un día en Estados Unidos o no especificaron el tiempo de permanencia. En los levantamientos posteriores sólo se excluye a los migrantes que estuvieron menos de un día en Estados Unidos.

6/ Incluye sólo a los migrantes que declararon tener familiares en Estados Unidos.

--- Sin registro.

* Menos de 30 casos muestrales.

Cuadro 7.2.3-4.

Migrantes Procedentes de Estados Unidos por vía terrestre.

Condición de ocupación y características laborales en Estados Unidos, 2004-2011

Condición de ocupación y características laborales en Estados Unidos	Año							
	2004	2005	2006	2007	2008	2009	2010	2011
Condición de ocupación	823 644	816 907	885 290	1 053 798	1 148 835	1 196 981	886 604	799 986
Ocupados	510 374	523 138	516 179	556 826	730 991	702 232	608 149	551 978
No ocupados ¹	313 067	293 238	367 800	496 756	415 804	494 646	277 891	248 008
No especificado	203 *	531 *	1 312 *	216 *	2 040 *	103 *	563 *	---
Sector de actividad	510 374	523 138	516 179	556 826	730 991	702 232	608 149	551 978
Agropecuario	103 232	78 071	85 331	78 318	101 592	87 181	83 015	58 783
Manufacturero	54 052	45 012	43 887	53 687	60 374	62 394	55 953	49 748
Construcción	133 755	150 285	150 671	155 513	243 457	241 318	204 306	192 140
Comercio	32 973	43 020	29 400	47 172	39 710	44 023	32 336	33 015
Servicios	184 097	203 825	203 331	218 310	281 610	259 376	229 475	215 041
Otro ²	1 775 *	2 319 *	2 209 *	2 641 *	3 495 *	7 012 *	3 064 *	1 525 *
No especificado	491 *	605 *	1 350 *	1 185 *	753 *	929 *	---	1 726 *
Ocupación	510 374	523 138	516 179	556 826	730 991	702 232	608 149	551 978
Trabajadores agropecuarios	97 949	76 657	83 161	75 059	93 726	78 737	74 901	48 622
Trabajadores en la industria	121 154	133 773	132 341	143 341	186 116	187 871	146 707	140 287
Trabajadores en la construcción	112 116	121 824	127 282	131 271	203 701	200 451	158 112	144 346
Profesionistas, técnicos y personal adm.	35 399	39 982	39 572	47 035	66 810	48 704	49 102	52 315
Comerciantes	19 942	24 539	20 620	26 728	17 833	29 477	32 876	21 558
Trabajadores en servicios	122 902	126 363	111 685	131 742	161 988	156 193	146 451	144 110
No especificado	913 *	---	1 516 *	1 651 *	816 *	799 *	---	739 *

Continúa...

Cuadro 7.2.3.4.

Migrantes Procedentes de Estados Unidos por vía terrestre.

Condición de ocupación y características laborales en Estados Unidos, 2004-2011

Condición de ocupación y características laborales en Estados Unidos	Año									
	2004	2005	2006	2007	2008	2009	2010	2011		
Posición en el trabajo	510 374	523 138	516 179	556 826	730 991	702 232	608 149	551 978		
Sueldo fijo	388 887	439 664	408 502	419 258	537 603	483 591	409 736	387 408		
Destajo por obra	92 258	52 289	72 149	107 074	154 779	176 184	158 473	132 282		
Trabajador por su cuenta	21 638	21 634	21 142	19 226	24 282	26 535	24 797	20 868		
Patrón	6 894	7 646	13 008	10 500	13 092	13 728	10 021	7 853		
Familiar sin pago	194 *	799 *	---	554 *	135 *	1 762 *	458 *	312 *		
Otro	503 *	1 105 *	1 013 *	149 *	782 *	433 *	188 *	2 360 *		
No especificado	---	---	364 *	65 *	319 *	---	4 477 *	896 *		
Ingresos por rango de salario (dólares mensuales)	510 374	523 138	516 179	556 826	730 991	702 232	608 149	551 978		
Sin ingreso	515 *	---	19 *	---	160 *	---	---	---		
Menos de 1 000 dólares	54 607	29 205	27 738	36 425	50 212	38 937	26 869	28 632		
De 1 000 a 1 499 dólares	165 497	153 882	143 176	115 422	166 499	161 746	112 842	77 876		
De 1 500 a 1 999 dólares	91 186	111 752	119 947	138 567	177 626	176 438	151 773	123 290		
De 2 000 a 2 499 dólares	79 294	90 491	97 241	116 289	142 419	159 355	126 849	109 328		
De 2 500 a 2 999 dólares	28 576	27 955	31 850	38 379	40 344	48 212	59 325	69 435		
De 3 000 o más dólares	57 359	66 916	65 971	85 632	120 444	87 560	97 495	118 424		
No especificado	33 341	42 936	30 237	26 112	33 288	29 984	32 996	24 993		

Continúa...

Cuadro 7.2.3.4.

Migrantes Procedentes de Estados Unidos por vía terrestre.

Condición de ocupación y características laborales en Estados Unidos, 2004-2011

Condición de ocupación y características laborales en Estados Unidos	Año										
	2004	2005	2006	2007	2008	2009	2010	2011			
Condición de envío de remesas	510 374	523 138	516 179	556 826	730 991	702 232	608 149	551 978			
Envío remesas	201 063	184 153	205 521	180 958	231 897	204 190	273 611	228 178			
No envío remesas	284 960	316 044	279 008	343 637	467 113	471 863	329 871	319 033			
No especificado	24 351	22 940	31 650	32 231	31 982	26 179	4 667	4 767 *			

Notas: 1/ Incluye a los que permanecieron horas en Estados Unidos.

2/ Comprende los sectores de minería y extracción del petróleo, y electricidad y agua.

--- Sin registro.

* Menos de 30 casos muestrales.

Cuadro 7.2.3.5.
Migrantes Procedentes de Estados Unidos por vía terrestre.
Razón de retorno a México, 2004-2011

Razón de retorno a México	Año										
	2004	2005	2006	2007	2008	2009	2010	2011			
Total	823 644	816 907	885 290	1 053 798	1 148 835	1 196 981	886 604	799 986			
Retorno voluntario ¹	677 890	689 703	736 560	859 480	938 930	1 007 095	793 329	724 610			
Retorno no voluntario ²	139 573	125 138	145 268	191 277	207 862	188 895	91 587	74 302			
No especificado	6 181	2 065 *	3 462 *	3 041 *	2 043 *	992 *	1 687 *	1 074 *			

Notas: 1/ Incluye a quienes retornan a México por no encontrar trabajo o por haberse terminado el trabajo, cuestiones personales y otras razones.

2/ Comprende a quienes fueron devueltos a México por las autoridades migratorias de Estados Unidos.

* Menos de 30 casos muestrales.

Migrantes Procedentes de Estados Unidos vía terrestre residentes en México, 2004-2011

Índice de tabulados

313	Cuadro 7.2.3.6.1.	Migrantes Procedentes de Estados Unidos vía terrestre residentes en México. Dimensión geográfica y temporal, entidad federativa y tipo de localidad de nacimiento, 2004-2011.
316	Cuadro 7.2.3.6.2.	Migrantes Procedentes de Estados Unidos vía terrestre residentes en México. Entidad federativa y tipo de localidad de residencia, 2004-2011.
318	Cuadro 7.2.3.6.3.	Migrantes Procedentes de Estados Unidos vía terrestre residentes en México. Características sociodemográficas, 2004-2011.
321	Cuadro 7.2.3.6.4.	Migrantes Procedentes de Estados Unidos vía terrestre residentes en México. Características del cruce hacia Estados Unidos, 2004-2011.
324	Cuadro 7.2.3.6.5.	Migrantes Procedentes de Estados Unidos vía terrestre residentes en México. Condición de ocupación, características laborales y envío de remesas en Estados Unidos, 2004-2011.
327	Cuadro 7.2.3.6.6.	Migrantes Procedentes de Estados Unidos vía terrestre residentes en México. Razón de retorno a México, 2004-2011

Cuadro 7.2.3.6.1.

Migrantes Procedentes de Estados Unidos por vía terrestre residentes en México.

Dimensión geográfica y temporal, entidad federativa y tipo de localidad de nacimiento, 2004-2011

Dimensión geográfica y temporal, entidad federativa y tipo de localidad de nacimiento	Año									
	2004	2005	2006	2007	2008	2009	2010	2011		
Región de muestreo	325 911	255 227	363 764	404 494	438 077	404 151	244 929	213 672		
Oeste	108 376	87 072	94 247	87 533	124 964	108 270	79 726	64 065		
Centro	164 081	131 666	181 443	200 380	148 246	137 627	75 373	48 743		
Este	53 454	36 489	88 075	116 582	164 867	158 255	89 830	100 864		
Trimestre de año calendario	325 911	255 227	363 764	404 494	438 077	404 151	244 929	213 672		
Primero	100 615	69 704	104 719	98 030	83 863	84 869	64 296	43 185		
Segundo	74 586	50 521	84 176	112 057	114 842	79 687	55 060	57 959		
Tercero	75 175	65 539	80 659	80 238	127 752	127 084	51 100	49 283		
Cuarto	75 535	69 464	94 211	114 169	111 620	112 511	74 473	63 245		
Entidad federativa	325 911	255 227	363 764	404 494	438 077	404 151	244 929	213 672		
Aguascalientes	1 608 *	1 545	2 967 *	3 339 *	3 221 *	2 866	1 739 *	1 580 *		
Baja California	572 *	989 *	1 055 *	1 329 *	3 158 *	1 022 *	399 *	597 *		
Baja California Sur	---	842 *	100 *	136 *	583 *	708 *	363 *	203 *		
Campeche	466 *	144 *	1 931 *	976 *	293 *	1 072 *	205 *	10 *		
Coahuila de Zaragoza	2 038 *	2 471	5 472	3 303	13 177	2 062 *	7 167	6 830		
Colima	1 134 *	2 882 *	2 106 *	3 313 *	1 487 *	2 233 *	1 069 *	1 705 *		
Chiapas	20 750	20 182	28 862	44 603	29 926	15 001	7 160	1 968		
Chihuahua	12 518	6 150	3 431	7 019	4 766	6 647	4 154	5 829		
Distrito Federal	13 262	10 742	17 041	15 907	25 591	22 443	8 792	6 087		
Durango	3 472	4 539	6 465	4 186	4 969	5 874	5 136	2 935		
Guanajuato	20 360	18 130	20 944	28 582	35 174	33 382	26 162	16 699		
Guerrero	15 343	11 008	14 911	20 059	24 977	25 555	11 583	7 985		

Continúa...

Cuadro 7.2.3.6.1.

Migrantes Procedentes de Estados Unidos por vía terrestre residentes en México.

Dimensión geográfica y temporal, entidad federativa y tipo de localidad de nacimiento, 2004-2011

Dimensión geográfica y temporal, entidad federativa y tipo de localidad de nacimiento	Año									
	2004	2005	2006	2007	2008	2009	2010	2011		
Hidalgo	8 519	9 301	10 627	11 057	20 711	11 845	7 302	7 442		
Jalisco	18 533	14 042	20 450	27 212	21 731	23 764	15 135	18 966		
México	9 221	12 299	11 733	15 231	17 817	17 178	10 322	6 321		
Michoacán de Ocampo	45 824	29 894	40 933	29 292	46 010	46 283	27 950	26 709		
Morelos	2 113	5 922	5 631	4 037	8 379	6 047	1 312	2 485		
Nayarit	12 296	7 355	10 400	8 084	6 251	9 900	8 524	4 875	*	
Nuevo León	4 520	1 973	5 503	6 533	7 340	12 613	12 620	17 480		
Oaxaca	14 949	14 399	28 726	18 599	22 356	20 927	13 423	8 616		
Puebla	13 380	9 744	10 444	21 321	17 501	15 179	11 873	7 145		
Querétaro	2 566	1 209	6 340	10 556	6 503	15 143	3 809	3 135	*	
Quintana Roo	693	436	52	144	21	345	205	89	*	
San Luis Potosí	8 830	5 314	8 198	15 492	15 053	13 526	11 715	14 257		
Sinaloa	18 610	13 542	21 789	22 511	23 896	18 874	8 877	7 107		
Sonora	32 624	21 452	29 005	20 084	20 699	17 340	9 044	5 045		
Tabasco	1 424	876	1 167	1 286	2 003	1 634	464	451	*	
Tamaulipas	7 509	4 742	8 256	22 150	16 525	14 157	10 778	13 023		
Tlaxcala	1 139	388	914	1 925	3 979	6 800	770	222	*	
Veracruz de Ignacio de la Llave	19 034	13 977	30 452	26 256	23 071	17 573	10 165	9 793		
Yucatán	2 835	664	777	2 902	419	3 027	317	64	*	
Zacatecas	9 767	8 073	7 085	7 073	10 493	13 134	6 395	8 021		

Continúa...

Cuadro 7.2.3.6.1.

Migrantes Procedentes de Estados Unidos por vía terrestre residentes en México.

Dimensión geográfica y temporal, entidad federativa y tipo de localidad de nacimiento, 2004-2011

Dimensión geográfica y temporal, entidad federativa y tipo de localidad de nacimiento	Año									
	2004	2005	2006	2007	2008	2009	2010	2011		
Tipo de localidad¹	325 911	255 227	363 764	404 494	438 077	404 151	244 929	213 672		
Urbana	137 594	94 937	178 841	214 375	246 439	217 095	167 215	145 512		
No urbana	187 710	159 147	183 405	189 414	190 561	186 919	77 585	68 160		
No especificado	608 *	1 143 *	1 518 *	704 *	1 077 *	137 *	129 *	---		

Notas: 1/ Para las definiciones de localidad de nacimiento urbana y no urbana, véase Glosario.

--- Sin registro.

* Menos de 30 casos muestrales.

Cuadro 7.2.3.6.2.

Migrantes Procedentes de Estados Unidos por vía terrestre residentes en México.
Entidad federativa y tipo de localidad de residencia, 2004-2011

Entidad federativa y tipo de localidad de residencia	Año										
	2003	2004	2005	2006	2007	2008	2009	2010	2011		
Entidad federativa	324 854	325 911	255 227	363 764	404 494	438 077	404 151	244 929	213 672		
Aguascalientes	1 955 *	1 692 *	1 606	3 022	3 269	3 337 *	3 179	1 836 *	1 652 *		
Baja California	631 *	370 *	1 631 *	680 *	2 175 *	2 960 *	702 *	614 *	981 *		
Baja California Sur	65 *	1 093 *	1 502 *	103 *	868 *	1 111 *	567 *	42 *	314 *		
Campeche	40 *	466 *	113 *	2 102 *	930 *	634 *	305 *	205 *	71 *		
Coahuila de Zaragoza	5 235 *	2 496 *	2 662	3 512	3 658	12 607	2 708	6 635	7 405		
Colima	3 795 *	1 694 *	3 133 *	3 253 *	4 453 *	1 529 *	2 676 *	1 570 *	1 791 *		
Chiapas	20 689	20 631	19 668	28 560	40 216	27 104	14 510	7 270	1 907		
Chihuahua	6 617	12 674	6 161	3 756	6 743	5 689	6 961	4 460	5 132		
Distrito Federal	6 059	11 867	9 214	16 780	15 273	29 771	21 782	8 808	6 484		
Durango	6 728	2 824	3 962	5 602	3 532	4 652	5 390	4 310	2 584		
Guajuato	16 432	19 803	17 236	19 537	27 671	34 814	32 118	25 250	15 568		
Guerrero	17 603	14 232	10 261	14 480	20 050	23 480	24 637	11 338	7 465		
Hidalgo	8 003	8 313	9 009	10 660	10 873	17 918	11 750	7 647	7 654		
Jalisco	22 590	18 910	14 067	20 589	27 922	23 937	24 911	16 436	18 695		
México	10 713	9 736	14 272	14 317	15 495	18 543	22 145	10 549	7 130		
Michoacán de Ocampo	28 617	46 143	30 336	40 688	27 712	46 237	45 627	28 497	27 670		
Morelos	3 244 *	2 631	7 084	5 575	4 316	9 001	6 299	1 308 *	2 900		
Nayarit	14 363	12 502	7 577	10 115	7 959	6 046	9 672	8 356	4 708 *		
Nuevo León	8 737	4 774	2 958	6 120	8 884	7 488	12 524	12 988	17 780		
Oaxaca	18 870	14 369	13 672	27 795	18 300	21 587	18 999	12 765	8 198		
Puebla	8 358	14 217	9 502	9 650	21 448	16 953	13 886	11 191	7 466		

Continúa...

Cuadro 7.2.3.6.2.

Migrantes Procedentes de Estados Unidos por vía terrestre residentes en México.

Entidad federativa y tipo de localidad de residencia, 2004-2011

Entidad federativa y tipo de localidad de residencia	Año										
	2003	2004	2005	2006	2007	2008	2009	2010	2011		
Querétaro	4 656	1 891	1 307	6 288	8 388	6 293	14 135	3 933	3 135	*	
Quintana Roo	116	828	460	118	144	317	435	205	131	*	
San Luis Potosí	15 522	8 710	4 835	8 051	16 935	14 957	13 533	11 702	14 229		
Sinaloa	12 686	18 496	12 789	24 205	21 079	21 642	19 385	8 597	6 834		
Sonora	32 313	34 006	22 573	29 736	22 485	22 673	19 231	10 037	4 933		
Tabasco	1 918	1 290	876	1 044	1 295	2 133	1 683	413	390	*	
Tamaulipas	13 365	7 978	4 594	8 999	27 231	20 100	15 289	10 797	12 854		
Tlaxcala	1 386	808	388	884	1 816	3 968	6 527	1 065	222	*	
Vernacruz de Ignacio de la Llave	17 893	18 928	13 149	30 318	23 648	21 608	16 788	10 035	9 638		
Yucatán	1 513	2 835	640	777	2 873	419	2 987	317	64	*	
Zacatecas	14 141	8 704	7 985	6 449	6 853	8 570	12 810	5 729	7 671		
No especificado	---	---	---	---	---	---	---	21	16	*	
Tipo de localidad¹	324 854	325 911	255 227	363 764	404 494	438 077	404 151	244 929	213 672		
Urbana	169 873	168 594	121 670	222 828	259 920	291 815	275 855	182 208	164 037		
No urbana	154 981	157 317	133 557	140 937	144 574	146 262	127 821	62 680	49 619		
No especificado	---	---	---	---	---	---	475	41	16	*	

Notas: 1/ Para las definiciones de localidad de residencia urbana y no urbana, véase Glosario.

--- Sin registro.

* Menos de 30 casos muestrales.

Cuadro 7.2.3.6.3.

Migrantes Procedentes de Estados Unidos por vía terrestre residentes en México.
Características sociodemográficas, 2004-2011

Características sociodemográficas	Año							
	2004	2005	2006	2007	2008	2009	2010	2011
Sexo								
Hombres	325 911	255 227	363 764	404 494	438 077	404 151	244 929	213 672
Mujeres	278 512	214 160	294 672	323 736	354 087	311 551	187 331	162 366
Grupos de edad								
15 a 19 años	47 399	41 067	69 093	80 759	83 990	92 600	57 598	51 307
20 a 24 años	325 911	255 227	363 764	404 494	438 077	404 151	244 929	213 672
25 a 29 años	21 116	19 409	21 400	28 537	28 593	19 139	14 222	11 840
30 a 34 años	79 894	53 274	68 051	78 118	78 744	69 070	37 056	31 419
35 a 39 años	69 425	59 897	77 944	96 506	86 052	73 057	45 764	39 390
40 a 44 años	46 566	40 447	59 585	65 310	62 119	59 397	36 716	34 303
45 a 49 años	45 175	29 335	42 640	40 789	54 055	59 719	28 012	32 355
50 a 54 años	13 552	13 514	24 459	27 326	37 110	25 855	21 884	13 324
55 a 59 años	15 320	10 501	23 949	23 216	30 050	30 074	18 202	12 307
60 a 64 años	10 054	5 862	13 084	15 658	22 594	23 143	16 419	8 683
65 años o más	6 498	7 055	12 637	8 968	14 090	11 135	5 722	4 566
No especificado	6 709	4 563	7 229	9 058	7 397	11 608	6 120	7 679
Condición de alfabetismo								
Alfabeto	11 602	11 370	12 788	11 008	17 273	21 955	14 735	17 769
Analfabeta	---	---	---	---	---	---	78 *	37 *
No especificado	325 911	255 227	363 764	404 494	438 077	404 151	244 929	213 672
Alfabeto	313 377	242 206	350 973	387 805	419 163	388 262	235 539	210 401
Analfabeta	12 387	12 996	12 792	16 690	18 835	15 889	9 390	3 271
No especificado	147 *	25 *	---	---	80 *	---	---	---

Continúa...

Cuadro 7.2.3.6.3.

Migrantes Procedentes de Estados Unidos por vía terrestre residentes en México.
Características sociodemográficas, 2004-2011

Características sociodemográficas	Año									
	2004	2005	2006	2007	2008	2009	2010	2011		
Nivel educativo	325 911	255 227	363 764	404 494	438 077	404 151	244 929	213 672		
Sin escolaridad	17 023	13 998	16 268	14 206	18 150	18 923	13 001	6 317		
Primaria incompleta	49 259	33 184	44 250	55 421	51 462	44 883	24 343	20 706		
Primaria completa	64 078	56 861	75 578	73 967	92 931	72 184	45 608	37 435		
Secundaria incompleta	32 296	24 961	33 005	38 515	53 955	34 735	16 310	18 017		
Secundaria completa	98 761	72 048	104 444	138 649	123 888	119 349	84 221	67 015		
Bachillerato incompleto	17 626	16 576	27 867	16 824	20 627	23 155	9 715	7 601		
Bachillerato completo	31 183	22 349	29 114	34 324	29 417	42 319	36 287	36 366		
Algún grado de licenciatura o más	14 998	15 250	33 238	32 588	47 647	48 604	15 444	20 213		
No especificado	687 *	---	---	---	---	---	---	---		
Condición de habla de inglés¹	150 710	255 227	363 764	404 494	438 077	404 151	244 929	213 672		
Habla inglés	25 382	41 943	69 747	94 167	122 143	113 326	65 192	64 257		
No habla inglés	125 328	213 284	294 017	310 328	315 934	290 735	179 737	149 415		
No especificado	---	---	---	---	---	90 *	---	---		
Posición en el hogar	325 911	255 227	363 764	404 494	438 077	404 151	244 929	213 672		
Jefe	205 194	151 601	226 921	227 080	249 549	227 824	142 945	121 689		
Cónyuge	24 185	23 061	39 893	36 816	48 547	51 244	28 421	17 282		
Hijo	87 019	70 403	85 514	127 004	124 672	107 323	47 972	46 386		
Otro ²	7 892	9 716	11 233	13 455	14 947	17 245	25 551	28 299		
No especificado	1 621 *	446 *	203 *	138 *	361 *	515 *	40 *	16 *		

Continúa...

**Cuadro 7.2.3.6.3.
Migrantes Procedentes de Estados Unidos por vía terrestre residentes en México.
Características sociodemográficas, 2004-2011**

Características sociodemográficas	Año									
	2004	2005	2006	2007	2008	2009	2010	2011		
Situación conyugal	325 911	255 227	363 764	404 494	438 077	404 151	244 929	213 672		
Soltero	89 878	77 832	99 293	130 618	143 234	122 603	81 963	74 244		
Casado	191 640	136 874	209 896	202 246	237 871	214 297	123 541	89 520		
Unión libre	28 953	23 743	30 178	33 727	25 966	36 691	23 892	26 134		
Separado-divorciado	10 384	9 170	14 979	17 218	12 743	12 579	11 795	15 850		
Viuudo	5 056	7 609	9 418	16 781	18 234	17 980	3 374	7 924		
No especificado	---	---	---	3 904 *	29	---	364 *	---		

Notas: 1/ Se cuenta con información sobre la condición de habla de inglés a partir del 10o. Levantamiento (2004-2005).

2/ Incluye: hermano(a), padre y/o madre, otros y sin relación de parentesco.

--- Sin registro.

* Menos de 30 casos muestrales.

Cuadro 7.2.3.6.4.

Migrantes Procedentes de Estados Unidos por vía terrestre residentes en México.
Características del cruce hacia Estados Unidos, 2004-2011

Características del cruce hacia Estados Unidos	Año							
	2004	2005	2006	2007	2008	2009	2010	2011
Ciudad fronteriza de cruce hacia Estados Unidos	325 911	255 227	363 764	404 494	438 077	404 151	244 929	213 672
Tijuana (B. C.)	58 630	46 988	68 355	58 086	80 406	74 259	31 529	26 363
Mexicali (B. C.)	14 078	10 684	3 862 *	7 018	15 057	8 005	7 754	2 272 *
Nogales (Son.)	40 328	25 756	50 853	39 330	44 768	48 021	12 746	7 075
Otras ciudades de Sonora	111 202	95 665	123 258	153 627	103 513	94 668	56 183	31 906
Ciudad Juárez (Chih.)	11 327	11 634	11 681	8 649	11 105	8 965	6 377	6 489
Piedras Negras (Coah.)	2 426 *	1 304 *	2 466	2 861	16 229	2 786 *	771 *	987 *
Nuevo Laredo (Tamps.)	6 489	9 244	20 788	14 879	40 162	78 253	43 582	50 472
Reynosa (Tamps.)	11 143 *	7 811 *	31 563	31 857	55 183	44 383	10 028	6 206
Matamoros (Tamps.)	26 953	12 723	19 273	58 145	43 537	21 515	9 437	16 131
Otra ciudad fronteriza	29 966	18 457	20 149	13 378	18 255	7 892	5 866	5 124
Viajó en avión directamente a Estados Unidos ¹	12 635	14 934	10 636	16 228	8 301	14 514	9 459	3 167 *
No cruzó para trabajar o buscar trabajo ²	---	---	---	---	---	---	51 198	57 420
No especificado	735 *	27 *	880 *	435 *	1 562 *	892 *	---	60 *
Condición de documentos para cruzar	325 911	255 227	363 764	404 494	438 077	404 151	244 929	213 672
Con documentos ³	99 567	87 594	137 632	115 300	168 005	195 853	84 555	77 101
Sin documentos	226 223	167 353	226 002	289 194	269 444	208 298	109 077	78 968
No cruzó para trabajar o buscar trabajo ²	---	---	---	---	---	---	51 198	57 420
No especificado	121 *	281 *	131 *	---	628 *	---	99 *	183 *

Continúa...

Cuadro 7.2.3.6.4.

Migrantes Procedentes de Estados Unidos por vía terrestre residentes en México.
Características del cruce hacia Estados Unidos, 2004-2011

Características del cruce hacia Estados Unidos	Año									
	2004	2005	2006	2007	2008	2009	2010	2011		
Condición de ayuda para cruzar	325 911	255 227	363 764	404 494	438 077	404 151	244 929	213 672		
Con ayuda	130 303	124 291	153 290	189 822	158 069	138 617	78 964	60 049		
Sin ayuda ³	194 550	130 936	209 832	214 672	279 629	265 534	114 425	96 020		
No cruzó para trabajar o buscar trabajo ²	---	---	---	---	---	---	---	51 198		
No especificado	1 059 *	---	643 *	---	379 *	---	341 *	183 *		
Condición de documentos para trabajar	325 911	255 227	363 764	404 494	438 077	404 151	244 929	213 672		
Con documentos	32 741	29 090	39 254	30 399	45 607	55 447	70 924	65 156		
Sin documentos	293 170	226 137	324 380	374 095	392 469	348 704	173 960	148 488		
No especificado	---	---	131 *	---	---	---	46 *	28 *		
Condición de experiencia migratoria previa en Estados Unidos	325 911	255 227	363 764	404 494	438 077	404 151	244 929	213 672		
Con experiencia	97 902	76 588	112 454	109 629	120 313	120 604	90 502	80 566		
Sin experiencia	208 410	169 069	239 309	280 402	298 581	267 850	151 909	132 901		
No especificado	19 600	9 570	12 001	14 463	19 183	15 696	2 518 *	206 *		
Tiempo de estancia en Estados Unidos	325 911	255 227	363 764	404 494	438 077	404 151	244 929	213 672		
Menos de un día ⁴	60 118	38 534	23 025	34 318	28 101	18 069	10 727	2 362		
De un día a menos de un mes	67 496	79 882	127 081	132 474	85 965	97 460	45 497	28 014		
De un mes a menos de tres meses	58 952	54 460	65 211	88 123	111 310	108 652	63 895	70 064		
De tres meses a menos de un año	58 208	41 438	70 563	53 573	89 770	73 675	58 730	58 458		
De un año a menos de tres años	56 638	28 799	52 060	56 248	70 034	52 545	36 640	26 059		
De tres años o más	24 500	12 019	25 404	39 671	52 878	53 750	29 252	28 673		
No especificado	---	96 *	421 *	87 *	18 *	---	189 *	43 *		

Continúa...

Cuadro 7.2.3.6.4.

Migrantes Procedentes de Estados Unidos por vía terrestre residentes en México.
Características del cruce hacia Estados Unidos, 2004-2011

Características del cruce hacia Estados Unidos	Año										
	2004	2005	2006	2007	2008	2009	2010	2011			
Estado de mayor estancia en Estados Unidos⁵	265 793	216 693	340 740	370 176	409 976	386 082	234 202	211 311			
Arizona	64 361	72 855	124 291	133 511	82 938	96 885	48 252	28 118			
California	102 111	79 930	94 557	88 791	117 740	100 218	79 728	62 216			
Nuevo México	5 461	3 148	3 092	3 709	3 640	3 655	2 354	4 641			
Texas	31 124	30 803	62 550	71 500	123 389	120 071	65 057	76 578			
Otro	46 094	25 854	54 486	70 059	69 342	64 100	38 670	39 666			
No especificado	16 641	4 104	1 763	2 606	12 926	1 153	141	91	*		
Condición de presencia de familiares o amigos en su lugar de destino⁵	265 793	216 693	340 740	370 176	409 976	386 082	234 202	211 311			
Con familiares o amigos	182 625	133 233	214 318	226 297	286 555	265 069	183 174	156 375			
Sin familiares o amigos	83 168	82 996	126 422	143 879	123 421	120 918	51 028	54 935			
No especificado	---	465	---	---	---	95	---	---			
Condición de ayuda por parte de esos familiares⁶	182 625	133 233	214 318	226 297	286 555	265 069	183 174	156 375			
Con ayuda	169 396	120 376	198 559	216 921	272 169	253 808	123 357	124 811			
Sin ayuda	11 610	12 857	15 759	9 376	14 386	11 168	59 817	31 564			
No especificado	1 619	*	---	---	---	93	---	---			

Notas: 1/ Los migrantes que viajaron directamente en avión a Estados Unidos sólo se captan a partir del 10o. Levantamiento.

2/ En 2010 y 2011, debido a cambios en el cuestionario, esta información sólo se captó para aquellos que cruzaron para trabajar o buscar trabajo.

3/ A partir del 10o. levantamiento, se incluye a quienes viajaron directamente a Estados Unidos por avión.

4/ Incluye a los que declararon permanecer horas en Estados Unidos.

5/ Hasta el noveno levantamiento de la encuesta, se excluye a los migrantes que estuvieron menos de un día en Estados Unidos o no especificaron el tiempo de permanencia. En los levantamientos posteriores sólo se excluye a los migrantes que estuvieron menos de un día en Estados Unidos.

6/ Incluye sólo a los migrantes que declararon tener familiares en Estados Unidos.

--- Sin registro.

* Menos de 30 casos muestrales.

Cuadro 7.2.3.6.5.

Migrantes Procedentes de Estados Unidos por vía terrestre residentes en México.

Condición de ocupación, características laborales y envío de remesas en Estados Unidos, 2004-2011

Condición de ocupación, características laborales y envío de remesas en Estados Unidos	Año							
	2004	2005	2006	2007	2008	2009	2010	2011
Condición de ocupación	325 911	255 227	363 764	404 494	438 077	404 151	244 929	213 672
Ocupados	149 655	93 418	152 138	148 261	215 433	168 670	128 260	113 926
No ocupados ¹	176 054	161 759	211 627	256 233	222 644	235 463	116 623	99 746
No especificado	203 *	50 *	---	---	---	17 *	46 *	---
Sector de actividad	149 655	93 418	152 138	148 261	215 433	168 670	128 260	113 926
Agropecuario	45 262	26 337	34 130	27 926	48 095	29 782	25 322	19 740
Manufacturero	8 720	6 442	8 741	12 077	12 071	15 736	7 948	3 756
Construcción	43 363	23 787	52 409	46 294	86 087	66 335	52 426	53 305
Comercio	6 164	1 443 *	3 212 *	4 904	3 962	6 840	3 062	2 265 *
Servicios	46 065	33 982	53 513	56 618	65 011	49 610	39 103	34 442
Otro ²	80 *	1 131 *	1 22 *	441 *	131 *	367 *	400 *	137 *
No especificado	---	297 *	12 *	---	76 *	---	---	282 *
Ocupación	149 655	93 418	152 138	148 261	215 433	168 670	128 260	113 926
Trabajadores agropecuarios	46 730	26 756	34 768	27 358	46 026	26 200	23 445	18 775
Trabajadores en la industria	24 672	18 936	37 925	35 178	51 868	41 588	30 552	23 860
Trabajadores en la construcción	37 453	22 602	43 562	40 271	73 951	58 880	42 386	44 156
Profesionistas, técnicos y personal adm.	2 369 *	1 924 *	5 001 *	3 259 *	3 439 *	10 040	3 277 *	2 665 *
Comerciantes	2 063 *	1 874 *	2 954	2 214 *	2 378 *	2 810 *	1 915 *	1 604 *
Trabajadores en servicios	36 368	21 326	27 617	39 745	37 741	29 020	26 685	22 585
No especificado	---	---	310 *	235 *	29 *	133 *	---	282 *

Continúa...

Cuadro 7.2.3.6.5.

Migrantes Procedentes de Estados Unidos por vía terrestre residentes en México.

Condición de ocupación, características laborales y envío de remesas en Estados Unidos, 2004-2011

Condición de ocupación, características laborales y envío de remesas en Estados Unidos	Año									
	2004	2005	2006	2007	2008	2009	2010	2011		
Posición en el trabajo	149 655	93 418	152 138	148 261	215 433	168 670	128 260	113 926		
Sueldo fijo	109 094	74 687	103 981	96 092	153 911	120 850	75 012	69 573		
Destajo por obra	38 271	15 291	44 901	51 155	58 299	45 127	48 542	39 851		
Trabajador por su cuenta	1 880 *	2 990 *	1 466 *	977 *	2 729 *	2 425 *	3 132 *	1 495 *		
Patrón	142 *	430 *	1 790 *	37 *	369 *	147 *	1 035 *	509 *		
Familiar sin pago	89 *	---	---	---	67 *	121 *	159 *	279 *		
Otro	178 *	20 *	---	---	58 *	---	159 *	1 621 *		
No especificado	---	---	---	---	---	---	222 *	598 *		
Ingresos por rango de salario (dólares mensuales)	149 655	93 418	152 138	148 261	215 433	168 670	128 260	113 926		
Sin ingreso	---	---	19 *	---	---	---	---	---		
Menos de 1 000 dólares	26 390	9 472	10 781	11 207	18 827	11 747	14 080	6 418		
De 1 000 a 1 499 dólares	63 881	35 553	50 344	39 268	60 106	49 997	30 604	22 043		
De 1 500 a 1 999 dólares	28 897	21 471	36 377	37 085	51 997	40 026	37 719	34 016		
De 2 000 a 2 499 dólares	12 824	15 668	22 708	32 606	48 048	40 843	18 863	20 335		
De 2 500 a 2 999 dólares	5 453	1 654 *	10 437	13 617	12 438	10 214	7 639	12 283		
De 3 000 o más dólares	8 026	6 783	10 218	11 608	20 516	10 275	16 446	17 175		
No especificado	4 185	2 818 *	11 253	2 870 *	3 500	5 568	2 909	1 656 *		

Continúa...

Cuadro 7.2.3.6.5.

Migrantes Procedentes de Estados Unidos por vía terrestre residentes en México.

Condición de ocupación, características laborales y envío de remesas en Estados Unidos, 2004-2011

Condición de ocupación, características laborales y envío de remesas en Estados Unidos	Año									
	2004	2005	2006	2007	2008	2009	2010	2011		
Condición de envío de remesas	149 655	93 418	152 138	148 261	215 433	168 670	128 260	113 926		
Envío remesas	81 820	51 442	74 930	68 757	112 629	66 691	84 751	77 942		
No envió remesas	63 685	38 139	67 676	73 762	94 173	98 089	42 588	35 562		
No especificado	4 151	3 837 *	9 532	5 741 *	8 630	3 891 *	920 *	422 *		

Notas: 1/ Incluye a los que permanecieron horas en Estados Unidos.

2/ Comprende los sectores de minería y extracción del petróleo, y electricidad y agua.

--- Sin registro.

* Menos de 30 casos muestrales.

Cuadro 7.2.3.6.6.
Migrantes Procedentes de Estados Unidos por vía terrestre residentes en México.
Razón de retorno a México, 2004-2011

Razón de retorno a México	Año									
	2004	2005	2006	2007	2008	2009	2010	2011		
Total	325 911	255 227	363 764	404 494	438 077	404 151	244 929	213 672		
Retorno voluntario ¹	197 911	145 218	234 758	225 931	284 278	266 622	176 735	162 567		
Retorno no voluntario ²	126 484	109 462	127 677	178 252	153 241	137 444	68 173	51 034		
No especificado	1 516 *	547 *	1 329 *	312 *	558 *	85 *	21 *	71 *		

Notas: 1/ Incluye a quienes retornan a México por no encontrar trabajo o por haberse terminado el trabajo, cuestiones personales y otras razones.

2/ Comprende a quienes fueron devueltos a México por las autoridades migratorias de Estados Unidos.

* Menos de 30 casos muestrales.

Migrantes Procedentes de Estados Unidos vía terrestre residentes en aquel país, 2004-2011

Índice de tabulados

331	Cuadro 7.2.3.7.1.	Migrantes Procedentes de Estados Unidos vía terrestre residentes en aquel país. Dimensión geográfica y temporal, entidad federativa y tipo de localidad de nacimiento, 2004-2011.
334	Cuadro 7.2.3.7.2.	Migrantes Procedentes de Estados Unidos vía terrestre residentes en aquel país. Características sociodemográficas, 2004-2011.
337	Cuadro 7.2.3.7.3.	Migrantes Procedentes de Estados Unidos vía terrestre residentes en aquel país. Características del cruce hacia Estados Unidos, 2004-2011.
340	Cuadro 7.2.3.7.4.	Migrantes Procedentes de Estados Unidos vía terrestre residentes en aquel país. Condición de ocupación, características laborales y envío de remesas en Estados Unidos, 2004-2011.

Cuadro 7.2.3.7.1.

Migrantes Procedentes de Estados Unidos por vía terrestre residentes en aquel país.

Dimensión geográfica y temporal, entidad federativa y tipo de localidad de nacimiento, 2004-2011

Dimensión geográfica y temporal, entidad federativa y tipo de localidad de nacimiento	Año									
	2004	2005	2006	2007	2008	2009	2010	2011		
Región de muestreo	497 733	561 679	521 526	649 303	710 759	792 830	641 675	586 314		
Oeste	199 589	256 452	260 581	260 693	252 206	287 005	217 859	162 655		
Centro	205 149	183 042	149 607	161 798	157 849	170 037	229 368	207 477		
Este	92 995	122 185	111 337	226 813	300 703	335 788	194 448	216 182		
Trimestre de año calendario	497 733	561 679	521 526	649 303	710 759	792 830	641 675	586 314		
Primero	135 759	157 924	127 766	159 163	187 771	145 151	126 618	105 395		
Segundo	99 307	91 297	114 235	146 285	144 005	153 421	172 515	180 749		
Tercero	142 469	156 116	120 606	167 172	179 643	221 094	154 782	134 113		
Cuarto	120 198	156 343	158 919	176 684	199 339	273 165	187 760	166 057		
Entidad federativa	497 733	561 679	521 526	649 303	710 759	792 830	641 675	586 314		
Aguascalientes	5 531	5 392 *	5 334 *	4 443	5 433	7 411	4 582	6 619		
Baja California	7 736 *	4 272 *	6 722 *	7 255 *	7 053 *	6 708	1 268 *	5 291		
Baja California Sur	625 *	786 *	36 *	409 *	580 *	553 *	1 127 *	1 139 *		
Campeche	421 *	54 *	---	277 *	151 *	3 633 *	1 338 *	196 *		
Cochuila de Zaragoza	38 739	58 092	63 855	149 561	147 778	73 549	37 703	26 005		
Colima	3 943 *	8 120 *	5 158 *	6 660	3 053 *	4 594	8 997	4 393 *		
Chiapas	1 502 *	3 872 *	2 812 *	1 985 *	9 267 *	3 501 *	2 589 *	1 625 *		
Chihuahua	41 867	37 361	30 288	29 217	32 601	34 772	77 258	77 653		
Distrito Federal	7 471	9 229	13 158	15 028	12 865	25 984	13 737	13 252		
Durango	24 197	14 377	15 226	20 606	25 392	40 004	33 045	39 552		
Guajuato	29 756	44 688	31 517	45 778	59 577	82 365	48 606	49 104		
Guerrero	15 515	14 130	17 964	21 806	18 414	27 484	13 952	17 316		

Continúa...

Cuadro 7.2.3.7.1.

Migrantes Procedentes de Estados Unidos por vía terrestre residentes en aquel país.

Dimensión geográfica y temporal, entidad federativa y tipo de localidad de nacimiento, 2004-2011

Dimensión geográfica y temporal, entidad federativa y tipo de localidad de nacimiento	Año									
	2004	2005	2006	2007	2008	2009	2010	2011		
Hidalgo	5 364 *	7 278 *	3 658	4 794	11 245	21 121	9 497	5 879		
Jalisco	65 258	72 532	70 138	82 010	88 323	108 451	89 390	65 615		
México	6 620	9 481	11 540	10 300	19 537	25 609	16 417	16 076		
Michoacán de Ocampo	78 164	75 728	81 614	74 809	65 353	83 949	75 485	65 691		
Morelos	3 522 *	6 796 *	955 *	2 583 *	3 859 *	3 976	5 048	2 495 *		
Nayarit	17 455	19 847	17 399	15 839	9 082	18 084	13 217	9 452		
Nuevo León	6 730 *	3 888 *	3 589	6 223	14 994	10 922	20 164	27 306		
Oaxaca	6 988	13 983	15 398	19 302	13 002	15 789	22 007	15 489		
Puebla	6 518	10 158	8 096	11 025	10 254	19 142	9 505	9 333		
Querétaro	3 359 *	4 557 *	3 538 *	4 569 *	6 229	12 800	5 369	9 217		
Quintana Roo	160 *	---	---	484 *	576 *	351 *	390 *	42 *		
San Luis Potosí	10 238	8 508	6 217	19 770	16 085	20 625	18 678	20 089		
Sinaloa	25 942	34 901	43 071	37 204	33 669	34 499	27 190	18 837		
Sonora	40 337	58 704	20 323	15 159	31 347	27 308	28 408	20 225		
Tabasco	299 *	387 *	620 *	1 822 *	869 *	7 162 *	236 *	1 140 *		
Tamaulipas	5 350	9 078	8 574	11 379 *	16 834	14 834	14 570	15 012		
Tlaxcala	891 *	1 396 *	465 *	974 *	1 657 *	1 266 *	1 870 *	2 044 *		
Veracruz de Ignacio de la Llave	10 962	6 157	8 153	6 840	10 726	19 829	11 940	10 949		
Yucatán	74 *	1 201 *	820 *	2 696 *	1 978 *	524 *	55 *	175 *		
Zacatecas	26 198	16 728	25 287	18 497	32 973	36 034	28 039	29 103		

Continúa...

Cuadro 7.2.3.7.1.

Migrantes Procedentes de Estados Unidos por vía terrestre residentes en aquel país.

Dimensión geográfica y temporal, entidad federativa y tipo de localidad de nacimiento, 2004-2011

Dimensión geográfica y temporal, entidad federativa y tipo de localidad de nacimiento	Año									
	2004	2005	2006	2007	2008	2009	2010	2011		
Tipo de localidad ¹	497 733	561 679	521 526	649 303	710 759	792 830	641 675	586 314		
Urbana	244 396	289 043	285 595	354 140	420 671	461 992	442 610	415 619		
No urbana	251 059	272 146	234 002	292 370	288 033	326 702	196 772	170 530		
No especificado	2 278 *	491 *	1 929 *	2 793 *	2 055 *	4 136 *	2 293 *	164 *		

Notas: 1/ Para las definiciones de localidad de nacimiento urbana y no urbana, véase Glosario.

--- Sin registro.

* Menos de 30 casos muestrales.

Cuadro 7.2.3.7.2.

Migrantes Procedentes de Estados Unidos por vía terrestre residentes en aquel país.
Características sociodemográficas, 2004-2011

Características sociodemográficas	Año							
	2004	2005	2006	2007	2008	2009	2010	2011
Sexo	497 733	561 679	521 526	649 303	710 759	792 830	641 675	586 314
Hombres	387 144	422 706	383 164	436 246	510 480	560 851	467 192	406 030
Mujeres	110 589	138 974	138 362	213 057	200 278	231 980	174 483	180 284
Grupos de edad	497 733	561 679	521 526	649 303	710 759	792 830	641 675	586 314
15 a 19 años	9 930	11 596	8 569	14 998	13 265	11 693	12 297	13 280
20 a 24 años	32 681	32 491	33 172	33 229	50 112	54 636	39 761	29 836
25 a 29 años	50 405	49 179	43 906	61 621	57 210	69 117	65 908	55 757
30 a 34 años	54 744	61 807	50 735	56 288	78 425	80 092	71 038	74 246
35 a 39 años	76 206	99 022	80 163	91 215	111 147	150 729	118 661	104 708
40 a 44 años	75 950	96 072	85 134	93 288	107 499	115 129	90 913	89 263
45 a 49 años	65 623	72 616	62 375	86 888	97 765	117 310	79 688	73 900
50 a 54 años	33 937	49 372	45 984	59 732	70 191	70 774	52 621	45 926
55 a 59 años	36 973	32 237	36 934	46 950	44 544	43 665	47 757	36 560
60 a 64 años	29 302	26 964	28 589	34 149	26 956	38 613	24 779	26 625
65 años o más	31 982	30 323	45 966	70 945	53 646	40 931	38 061	36 170
No especificado	---	---	---	---	---	141	190	43
Condición de alfabetismo	497 733	561 679	521 526	649 303	710 759	792 830	641 675	586 314
Alfabeto	485 801	547 272	506 480	632 228	690 273	767 412	623 471	578 616
Analfabeta	11 561	14 106	14 987	17 076	20 485	24 586	18 204	7 698
No especificado	370	302	59	---	---	832	---	---

Continúa...

Cuadro 7.2.3.7.2.

Migrantes Procedentes de Estados Unidos por vía terrestre residentes en aquel país.

Características sociodemográficas, 2004-2011

Características sociodemográficas	Año									
	2004	2005	2006	2007	2008	2009	2010	2011		
Nivel educativo	497 733	561 679	521 526	649 303	710 759	792 830	641 675	586 314		
Sin escolaridad	20 959	26 272	19 248	26 852	28 046	26 193	19 938	15 015		
Primaria incompleta	84 416	82 826	82 235	108 593	98 267	80 358	72 212	50 096		
Primaria completa	124 134	124 626	122 179	139 124	152 883	195 314	145 925	136 123		
Secundaria incompleta	29 792	43 006	40 487	44 951	58 854	63 035	46 629	46 173		
Secundaria completa	119 214	159 795	128 338	161 243	172 142	209 708	166 288	142 693		
Bachillerato incompleto	28 795	21 311	31 486	39 446	33 672	53 236	31 065	36 133		
Bachillerato completo	57 290	72 217	57 612	79 989	99 205	119 559	108 193	107 761		
Algún grado de licenciatura o más	32 941	31 626	39 833	49 036	66 904	45 065	51 424	52 319		
No especificado	193 *	---	108 *	70 *	787 *	363 *	---	---		
Condición de habla de inglés¹	262 667	561 679	521 526	649 303	710 759	792 830	641 675	586 314		
Habla inglés	194 263	400 282	334 652	407 044	489 938	525 476	457 252	457 045		
No habla inglés	68 404	161 397	186 874	242 259	220 820	267 355	184 422	129 225		
No especificado	---	---	---	---	---	---	---	44 *		
Posición en el hogar	497 733	561 679	521 526	649 303	710 759	792 830	641 675	586 314		
Jefe	365 042	404 904	380 574	449 937	484 661	546 062	462 516	412 474		
Cónyuge	72 291	83 410	82 592	132 611	124 099	151 412	118 106	113 550		
Hijo	36 935	45 616	34 214	42 922	78 788	63 177	39 908	42 240		
Otro ²	22 934	26 112	22 744	23 475	22 700	31 942	21 133	17 264		
No especificado	531 *	1 638 *	1 402 *	359 *	511 *	237 *	11 *	785 *		

Continúa...

Cuadro 7.2.3.7.2.
Migrantes Procedentes de Estados Unidos por vía terrestre residentes en aquel país.
Características sociodemográficas, 2004-2011

Características sociodemográficas	Año									
	2004	2005	2006	2007	2008	2009	2010	2011		
Situación conyugal	497 733	561 679	521 526	649 303	710 759	792 830	641 675	586 314		
Soltero	73 434	82 786	81 771	87 659	122 344	118 737	99 760	71 918		
Casado	376 465	426 722	370 507	480 892	497 778	572 688	468 992	434 627		
Unión libre	11 879	13 186	12 189	20 955	20 434	29 410	28 452	31 415		
Separado-divorciado	21 543	22 657	29 870	27 969	40 930	46 542	29 771	29 717		
Viudo	14 190	16 218	27 189	31 565	29 273	23 825	14 108	18 521		
No especificado	222 *	111 *	---	263 *	---	1 630 *	591 *	117 *		

Notas: 1/ Se cuenta con información sobre la condición de habla de inglés a partir del 10o. Levantamiento (2004-2005).

2/ Incluye: hermano(a), padre y/o madre, otros y sin relación de parentesco.

--- Sin registro.

N.D. No disponible para este año.

* Menos de 30 casos muestrales.

Cuadro 7.2.3.7.3.

Migrantes Procedentes de Estados Unidos por vía terrestre residentes en aquel país.
Características del cruce hacia Estados Unidos, 2004-2011

Características del cruce hacia Estados Unidos	Año							
	2004	2005	2006	2007	2008	2009	2010	2011
Ciudad fronteriza de cruce hacia Estados Unidos	497 733	561 679	521 526	649 303	710 759	792 830	641 675	586 314
Tijuana (B. C.)	150 727	176 465	165 804	146 846	128 622	170 457	145 817	111 843
Mexicali (B. C.)	24 756	26 309	34 456	39 406	67 313	37 380	11 056	10 071
Nogales (Son.)	88 813	114 998	57 111	78 906	73 313	79 743	51 961	27 111
Otras ciudades de Sonora	21 113	13 743	15 249	23 918	23 870	21 259	19 410	12 923
Ciudad Juárez (Chih.)	92 974	57 609	58 704	62 565	57 370	54 892	55 101	64 206
Piedras Negras (Coah.)	44 219	62 681	64 826	162 561	169 331	81 980	24 574	16 766
Nuevo Laredo (Tamps.)	21 639	40 410	20 569	45 832	64 982	193 571	111 278	106 712
Reynosa (Tamps.)	3 418 *	7 051 *	2 028 *	2 941 *	7 636 *	9 933	1 533 *	2 309 *
Matamoros (Tamps.)	13 026	12 365	15 174	9 683	31 572	21 536	14 139	12 065
Otra ciudad fronteriza	16 998	7 981	16 465	14 082	25 266	35 298	28 110	20 487
Viajó en avión directamente a Estados Unidos ¹	19 260	41 690	70 762	60 705	58 981	83 710	58 054	60 342
No cruzó para trabajar o buscar trabajo ²	---	---	---	---	---	---	119 584	132 835
No especificado	789 *	378 *	378 *	1 858 *	2 502	3 072	1 059 *	8 644 *
Condición de documentos para cruzar	497 733	561 679	521 526	649 303	710 759	792 830	641 675	586 314
Con documentos ³	437 653	486 122	438 847	565 696	594 615	671 671	418 389	381 877
Sin documentos	60 080	75 091	82 232	83 557	115 653	121 091	101 578	69 311
No cruzó para trabajar o buscar trabajo ²	---	---	---	---	---	---	119 584	132 835
No especificado	---	467 *	447 *	50 *	491 *	68 *	2 123 *	2 291 *

Continúa...

Cuadro 7.2.3.7.3.

Migrantes Procedentes de Estados Unidos por vía terrestre residentes en aquel país.
Características del cruce hacia Estados Unidos, 2004-2011

Características del cruce hacia Estados Unidos	Año									
	2004	2005	2006	2007	2008	2009	2010	2011		
Condición de ayuda para cruzar	497 733	561 679	521 526	649 303	710 759	792 830	641 675	586 314		
Con ayuda	24 694	36 217	39 498	34 906	52 384	50 847	57 130	42 711		
Sin ayuda ³	469 337	525 184	481 412	614 130	656 602	740 382	463 386	407 939		
No cruzó para trabajar o buscar trabajo ²	---	---	---	---	---	---	119 584	132 835		
No especificado	3 702 *	279 *	615 *	268 *	1 773 *	1 602 *	1 574 *	2 829 *		
Condición de documentos para trabajar	497 733	561 679	521 526	649 303	710 759	792 830	641 675	586 314		
Con documentos	414 545	472 013	415 816	547 714	580 548	615 296	550 831	513 956		
Sin documentos	81 421	89 437	103 565	101 586	129 677	177 534	90 813	72 320		
No especificado	1 768 *	229 *	2 145 *	4 *	534 *	---	30 *	39 *		
Condición de experiencia migratoria previa en Estados Unidos	497 733	561 679	521 526	649 303	710 759	792 830	641 675	586 314		
Con experiencia	234 647	317 201	295 530	360 962	339 394	418 336	458 780	401 052		
Sin experiencia	109 669	94 813	115 152	135 705	200 144	247 882	178 952	184 417		
No especificado	153 417	149 665	110 844	152 637	171 221	126 612	3 942	845 *		
Tiempo de estancia en Estados Unidos	497 733	561 679	521 526	649 303	710 759	792 830	641 675	586 314		
Menos de un día ⁴	586 *	196 *	1 156 *	868 *	1 571 *	982 *	2 165 *	398 *		
De un día a menos de un mes	40 955	44 926	35 119	40 139	29 933	27 074	23 848	18 169		
De un mes a menos de tres meses	123 126	135 163	114 106	184 281	172 433	127 798	111 960	79 238		
De tres meses a menos de un año	147 337	156 192	166 133	195 562	189 552	227 975	145 651	110 621		
De un año a menos de tres años	113 649	145 112	133 797	130 761	160 086	242 448	237 463	257 323		
De tres años o más	71 962	79 590	71 216	97 115	155 308	166 553	119 580	120 540		
No especificado	118 *	501 *	---	577 *	1 876 *	---	1 009 *	25 *		

Continúa...

Cuadro 7.2.3.7.3.

Migrantes Procedentes de Estados Unidos por vía terrestre residentes en aquel país.
Características del cruce hacia Estados Unidos, 2004-2011

Características del cruce hacia Estados Unidos	Año									
	2004	2005	2006	2007	2008	2009	2010	2011		
Estado de mayor estancia (residencia) en Estados Unidos⁵	497 146	561 483	520 370	648 435	709 187	791 848	639 510	585 916		
Arizona	66 498	88 229	35 071	50 228	53 030	53 637	62 723	42 751		
California	246 842	276 996	292 716	291 695	284 232	317 097	248 160	188 378		
Nuevo México	13 968	11 993	10 998	10 762	12 684	10 507	30 385	26 300		
Texas	110 101	129 076	121 001	222 976	255 769	248 199	179 704	214 056		
Otro	58 830	53 820	59 537	71 508	99 121	161 924	117 922	114 120		
No especificado	907 *	1 369 *	1 049 *	1 267 *	4 351 *	485 *	616 *	311 *		
Condición de presencia de familiares o amigos en su lugar de destino⁶	497 146	561 483	520 370	648 435	709 187	791 848	639 510	585 916		
Con familiares o amigos	459 317	506 523	447 143	565 309	628 184	713 641	593 722	569 892		
Sin familiares o amigos	37 000	54 692	73 138	83 126	80 035	78 208	45 788	16 023		
No especificado	830 *	269 *	90 *	---	968 *	---	---	---		
Condición de ayuda por parte de esos familiares⁶	459 317	506 523	447 143	565 309	628 184	713 641	593 722	569 892		
Con ayuda	144 422	181 367	167 847	145 587	181 398	239 998	172 634	203 716		
Sin ayuda	314 535	324 875	279 248	419 722	446 655	473 509	421 089	366 016		
No especificado	360 *	281 *	49 *	---	131 *	134 *	---	160 *		

Notas: 1/ Los migrantes que viajaron directamente en avión a Estados Unidos sólo se captan a partir del 10o. Levantamiento.

2/ En 2010 y 2011, debido a cambios en el cuestionario, esta información sólo se captó para aquellos que cruzaron para trabajar o buscar trabajo.

3/ A partir del 10o. levantamiento, se incluye a quienes viajaron directamente a Estados Unidos por avión.

4/ Incluye a los que declararon permanecer horas en Estados Unidos.

5/ Hasta el noveno levantamiento de la encuesta, se excluye a los migrantes que estuvieron menos de un día en Estados Unidos o no especificaron el tiempo de permanencia. En los levantamientos posteriores sólo se excluye a los migrantes que estuvieron menos de un día en Estados Unidos.

6/ Incluye sólo a los migrantes que declararon tener familiares en Estados Unidos.

--- Sin registro.

* Menos de 30 casos muestrales.

Cuadro 7.2.3.7.4.

Migrantes Procedentes de Estados Unidos por vía terrestre residentes en aquel país.

Condición de ocupación, características laborales y envío de remesas en Estados Unidos, 2004-2011

Condición de ocupación, características laborales y envío de remesas en Estados Unidos	Año									
	2004	2005	2006	2007	2008	2009	2010	2011		
Condición de ocupación	497 733	561 679	521 526	649 303	710 759	792 830	641 675	586 314		
Ocupados	360 719	429 719	364 041	408 566	515 559	533 562	479 889	438 052		
No ocupados ¹	137 014	131 479	156 173	240 522	193 160	259 183	161 268	148 262		
No especificado	---	481 *	1 312 *	216 *	2 040 *	85 *	517 *	---		
Sector de actividad	360 719	429 719	364 041	408 566	515 559	533 562	479 889	438 052		
Agropecuaria	57 969	51 734	51 201	50 392	53 497	57 399	57 693	39 042		
Manufacturero	45 332	38 570	35 147	41 610	48 303	46 658	48 005	45 992		
Construcción	90 392	126 499	98 262	109 220	157 370	174 983	151 880	138 836		
Comercio	26 808	41 577	26 187	42 268	35 748	37 183	29 274	30 750		
Servicios	138 031	169 843	149 818	161 692	216 599	209 766	190 373	180 600		
Otro ²	1 696 *	1 188 *	2 087 *	2 200 *	3 364 *	6 644 *	2 665 *	1 388 *		
No especificado	491 *	308 *	1 338 *	1 185 *	677 *	929 *	---	1 444 *		
Ocupación	360 719	429 719	364 041	408 566	515 559	533 562	479 889	438 052		
Trabajadores agropecuarios	51 219	49 901	48 393	47 701	47 700	52 537	51 456	29 848		
Trabajadores en la industria	96 482	114 837	94 416	108 162	134 248	146 283	116 155	116 428		
Trabajadores en la construcción	74 663	99 222	83 720	91 000	129 750	141 571	115 726	100 190		
Profesionistas, técnicos y personal adm.	33 030	38 058	34 572	43 776	63 372	38 664	45 825	49 650		
Comerciantes	17 879	22 665	17 665	24 514	15 455	26 667	30 961	19 954		
Trabajadores en servicios	86 535	105 036	84 068	91 997	124 247	127 173	119 767	121 524		
No especificado	913 *	---	1 207 *	1 416 *	787 *	666 *	---	458 *		

Continúa...

Cuadro 7.2.3.7.4.

Migrantes Procedentes de Estados Unidos por vía terrestre residentes en aquel país.

Condición de ocupación, características laborales y envío de remesas en Estados Unidos, 2004-2011

Condición de ocupación, características laborales y envío de remesas en Estados Unidos	Año							
	2004	2005	2006	2007	2008	2009	2010	2011
Posición en el trabajo	360 719	429 719	364 041	408 566	515 559	533 562	479 889	438 052
Sueldo fijo	279 792	364 977	304 521	323 166	383 692	362 741	334 724	317 835
Destajo por obra	53 986	36 998	27 248	55 919	96 479	131 057	109 931	92 431
Trabajador por su cuenta	19 758	18 644	19 676	18 249	21 553	24 109	21 665	19 373
Patrón	6 752	7 216	11 218	10 463	12 723	13 580	8 987	7 344
Familiar sin pago	105 *	799 *	---	554 *	68 *	1 641 *	299 *	33 *
Otro	325 *	1 085 *	1 013 *	149 *	724 *	433 *	28 *	739 *
No especificado	---	---	364 *	65 *	319 *	---	4 255 *	298 *
Ingresos por rango de salario (dólares mensuales)	360 719	429 719	364 041	408 566	515 559	533 562	479 889	438 052
Sin ingreso	515 *	---	---	---	160 *	---	---	---
Menos de 1 000 dólares	28 217	19 732	16 957	25 218	31 385	27 190	12 789	22 215
De 1 000 a 1 499 dólares	101 617	118 330	92 832	76 154	106 392	111 749	82 238	55 833
De 1 500 a 1 999 dólares	62 289	90 281	83 570	101 482	125 628	136 412	114 054	89 275
De 2 000 a 2 499 dólares	66 470	74 823	74 533	83 683	94 371	118 512	107 986	88 993
De 2 500 a 2 999 dólares	23 123	26 302	21 413	24 761	27 906	37 998	51 686	57 151
De 3 000 o más dólares	49 333	60 134	55 753	74 024	99 928	77 285	81 050	101 249
No especificado	29 156	40 118	18 984	23 242	29 788	24 416	30 087	23 337

Continúa...

Cuadro 7.2.3.7.4.

Migrantes Procedentes de Estados Unidos por vía terrestre residentes en aquel país.
Condición de ocupación, características laborales y envío de remesas en Estados Unidos, 2004-2011

Condición de ocupación, características laborales y envío de remesas en Estados Unidos	Año										
	2004	2005	2006	2007	2008	2009	2010	2011			
Condición de envío de remesas	360 719	429 719	364 041	408 566	515 559	533 562	479 889	438 052			
Envío remesas	119 244	132 711	130 592	112 201	119 268	137 499	188 859	150 236			
No envió remesas	221 275	277 905	211 331	269 874	372 939	373 775	287 283	283 471			
No especificado	20 200	19 103	22 118	26 490	23 351	22 288	3 747	4 345 *			

Notas: 1/ Incluye a los que permanecieron horas en Estados Unidos.

2/ Comprende los sectores de minería y extracción del petróleo, y electricidad y agua.

--- Sin registro.

Migrantes Procedentes de Estados Unidos por aeropuertos, 2009-2011

Índice de tabulados

345	Cuadro 7.2.4.1.	Migrantes Procedentes de Estados Unidos por aeropuertos. Características sociodemográficas según lugar de residencia, 2009 - 2011.
347	Cuadro 7.2.4.2.	Migrantes Procedentes de Estados Unidos por aeropuertos. Características del viaje a Estados Unidos según lugar de residencia, 2009 - 2011.
349	Cuadro 7.2.4.3.	Migrantes Procedentes de Estados Unidos por aeropuertos. Características de la experiencia en Estados Unidos según lugar de residencia, 2009 - 2011.
353	Cuadro 7.2.4.4.	Migrantes Procedentes de Estados Unidos por aeropuertos. Características del retorno a México según lugar de residencia, 2009 - 2011.
356	Cuadro 7.2.4.5.	Migrantes Procedentes de Estados Unidos por aeropuertos. Características sobre la intención de regresar a Estados Unidos según lugar de residencia, 2009 - 2011.

Cuadro 7.2.4.1

Migrantes Procedentes de Estados Unidos por aeropuertos.¹
Características sociodemográficas según lugar de residencia, 2009 - 2011

Características sociodemográficas	2009			2010			2011		
	Total	Lugar de residencia		Total	Lugar de residencia		Total	Lugar de residencia	
		México	Estados Unidos		México	Estados Unidos		México	Estados Unidos
Aeropuerto	1 039 091	318 151	720 941	994 567	284 147	710 420	873 769	189 556	684 213
Distrito Federal	489 028	219 088	269 940	481 935	198 516	283 419	408 070	158 232	249 839
Guadalajara	439 033	86 357	352 676	446 838	79 835	367 003	389 087	24 164	364 923
León	58 382	3 446	54 936	43 513	1 998	41 514	48 402	3 861	44 541
Morelia	52 648	9 259	43 389	22 281	3 797	18 484	28 210	3 300	24 910
Sexo	1 039 091	318 151	720 941	994 567	284 147	710 420	873 769	189 556	684 213
Hombres	673 137	204 572	468 565	667 326	163 250	504 076	633 911	123 790	510 121
Mujeres	365 954	113 578	252 376	327 241	120 897	206 344	239 858	65 766	174 092
Grupos de edad	1 039 091	318 151	720 941	994 567	284 147	710 420	873 769	189 556	684 213
15 a 19 años	37 431	14 833	22 598	20 472	9 886	10 586	12 453	5 799	6 654
20 a 24 años	68 757	35 926	32 831	54 539	31 815	22 724	40 835	24 743	16 092
25 a 29 años	118 673	56 441	62 232	72 341	36 912	35 429	58 081	30 651	27 429
30 a 34 años	103 578	41 674	61 905	87 363	36 263	51 100	69 032	25 472	43 561
35 a 39 años	154 902	47 456	107 446	122 815	37 864	84 951	97 789	22 014	75 775
40 a 44 años	157 554	29 836	127 718	162 407	21 409	140 997	161 243	15 913	145 330
45 a 49 años	138 788	28 211	110 577	193 778	20 570	173 208	160 035	11 456	148 579
50 a 54 años	104 183	20 647	83 536	105 839	18 338	87 501	118 883	10 528	108 355
55 a 59 años	69 578	17 042	52 536	63 117	14 675	48 442	75 875	10 863	65 012
60 a 64 años	43 856	12 708	31 149	46 504	21 650	24 854	34 911	12 545	22 366
65 años o más	41 651	13 317	28 334	64 759	34 584	30 174	44 321	19 476	24 845
No especificado	139 *	61 *	79 *	635 *	181 *	453 *	310 *	97 *	214 *

Continúa...

Cuadro 7.2.4.1

Migrantes Procedentes de Estados Unidos por aeropuertos.¹
Características sociodemográficas según lugar de residencia, 2009 - 2011

Características sociodemográficas	Total	2009			2010			2011		
		Lugar de residencia		Total	Lugar de residencia		Total	Lugar de residencia		Total
		México	Estados Unidos		México	Estados Unidos		México	Estados Unidos	
Nivel educativo	1 039 091	318 151	720 941	994 567	284 147	710 420	873 769	189 556	684 213	
Sin escolaridad	29 755	9 581	20 173	14 827	7 075	7 752	13 695	5 749	7 946	
Primaria incompleta	112 683	30 272	82 412	103 414	33 154	70 260	86 306	23 313	62 993	
Primaria completa	155 973	51 738	104 235	188 718	59 977	128 742	159 253	40 759	118 494	
Secundaria incompleta	41 340	11 808	29 533	64 221	10 899	53 322	63 341	8 022	55 319	
Secundaria completa	285 846	81 995	203 851	304 770	72 724	232 046	326 317	54 840	271 477	
Bachillerato incompleto	38 615	9 810	28 805	37 078	8 802	28 276	20 563	4 750	15 813	
Bachillerato completo	198 227	59 180	139 047	142 980	39 166	103 814	113 005	26 041	86 964	
Algún grado de licenciatura o más	176 640	63 755	112 884	138 290	52 288	86 002	90 612	25 821	64 791	
No especificado	12 *	12 *	---	268 *	62 *	205 *	678 *	262 *	416 *	
Situación conyugal	1 039 091	318 151	720 941	994 567	284 147	710 420	873 769	189 556	684 213	
Soltero	212 248	91 859	120 389	160 390	77 667	82 722	89 204	45 553	43 651	
Casado	744 000	193 155	550 845	734 380	159 923	574 456	692 952	103 959	588 993	
Unión libre	19 217	10 076	9 141	25 820	13 493	12 328	38 034	19 412	18 622	
Separado-divorciado	31 300	10 294	21 006	35 954	9 019	26 934	30 455	8 376	22 079	
Viudo	32 235	12 740	19 496	37 377	23 786	13 591	22 920	12 184	10 737	
No especificado	92 *	27 *	64 *	647 *	259 *	389 *	203 *	72 *	131 *	

Notas: 1/ Se excluyen los resultados del aeropuerto de Monterrey en 2009 y en 2010 porque no se realizó el levantamiento durante los cuatro trimestres del año.

--- Sin registro.

* Menos de 30 casos muestrales.

Cuadro 7.2.4.2

Migrantes Procedentes de Estados Unidos por aeropuertos.¹

Características del viaje a Estados Unidos según lugar de residencia, 2009 - 2011

Características del viaje a Estados Unidos	2009			2010			2011		
	Total	Lugar de residencia		Total	Lugar de residencia		Total	Lugar de residencia	
		México	Estados Unidos		México	Estados Unidos		México	Estados Unidos
Condición de compañía en el viaje	1 039 091	318 151	720 941	994 567	284 147	710 420	873 769	189 556	684 213
Con compañía	469 511	102 428	367 083	378 387	88 276	290 111	305 684	54 249	251 435
Sin compañía	569 429	215 708	353 721	616 180	195 871	420 309	568 061	135 307	432 754
No especificado	152 *	15 *	137 *	---	---	---	24 *	---	24 *
Condición de compañía de familiares²	469 663	102 443	367 220	378 387	88 276	290 111	305 708	54 249	251 459
Con familiares	461 535	98 623	362 912	352 196	79 062	273 134	286 887	45 761	241 126
Sin familiares	6 768	3 140	3 628	25 662	9 137	16 526	18 167	8 488	9 680
No especificado	1 359 *	680 *	679 *	528 *	77 *	451 *	654 *	---	654 *
Condición de ciudadanía estadounidense	1 039 091	318 151	720 941	994 567	284 147	710 420	873 769	189 556	684 213
Con ciudadanía	347 156	7 294	339 862	321 461	7 488	313 973	304 668	3 570	301 099
Sin ciudadanía	691 774	310 833	380 941	672 551	276 406	396 145	569 101	185 986	383 114
No especificado	162 *	24 *	138 *	555 *	253 *	302 *	---	---	---
Documentos de permanencia en Estados Unidos³	691 936	310 857	381 079	673 106	276 659	396 447	569 101	185 986	383 114
Con documentos	566 179	196 672	369 507	574 146	192 916	381 230	482 918	114 893	368 025
Sin documentos	125 145	114 000	11 146	98 135	83 345	14 790	86 069	70 980	15 089
No especificado	612 *	185 *	427 *	825 *	399 *	427 *	114 *	114 *	---

Continúa...

Cuadro 7.2.4.2

Migrantes Procedentes de Estados Unidos por aeropuertos.¹
Características del viaje a Estados Unidos según lugar de residencia, 2009 - 2011

Características del viaje a Estados Unidos	2009			2010			2011		
	Total	Lugar de residencia		Total	Lugar de residencia		Total	Lugar de residencia	
		México	Estados Unidos		México	Estados Unidos		México	Estados Unidos
Tipo de documento con que contó para permanecer en Estados Unidos⁴	566 790	196 857	369 933	574 971	193 315	381 656	483 032	115 006	368 025
Tarjeta verde (Green card) o café	379 098	26 924	352 174	380 019	23 136	356 883	367 862	15 737	352 124
Visa de cualquier tipo	187 080	169 747	17 333	194 127	169 780	24 347	115 056	99 155	15 901
No especificado	612 *	185 *	427 *	825 *	399 *	427 *	114 *	114 *	---
Condición de documento de Visa para entrar a Estados Unidos	1 039 091	318 151	720 941	994 567	284 147	710 420	873 769	189 556	684 213
Con Visa	184 787	167 872	16 915	190 578	168 073	22 506	113 567	98 291	15 275
Sin Visa	852 880	149 625	703 256	803 462	115 672	687 790	760 040	91 102	668 938
No especificado	1 424 *	654 *	770 *	527 *	403 *	125 *	163 *	163 *	---

Notas: 1/ Se excluyen los resultados del aeropuerto de Monterrey en 2009 y en 2010 porque no se realizó el levantamiento durante los cuatro trimestres del año.

2/ Característica que excluye a quienes hicieron este viaje sin compañía.

3/ Característica que excluye a quienes cuentan con ciudadanía.

4/ Característica que excluye a quienes no contaron con documentos para permanecer en Estados Unidos.

--- Sin registro.

* Menos de 30 casos muestrales.

Cuadro 7.2.4.3

Migrantes Procedentes de Estados Unidos por aeropuertos.¹
Características de la experiencia en Estados Unidos según lugar de residencia, 2009 - 2011

Características de la experiencia en Estados Unidos	2009			2010			2011		
	Total	Lugar de residencia		Total	Lugar de residencia		Total	Lugar de residencia	
		México	Estados Unidos		México	Estados Unidos		México	Estados Unidos
Condición de experiencia migratoria laboral en Estados Unidos	1 039 091	318 151	720 941	994 567	284 147	710 420	873 769	189 556	684 213
Con experiencia migratoria laboral previa	734 385	105 051	629 334	519 502	66 015	453 487	641 206	48 902	592 304
Primera migración laboral	128 103	84 690	43 413	245 112	77 871	167 241	106 525	67 215	39 310
Sin experiencia migratoria laboral previa	172 270	128 162	44 108	229 057	140 261	88 796	125 708	73 414	52 294
No especificado	4 333	247 *	4 086	896 *	---	896 *	330 *	24 *	306 *
Año de entrada a Estados Unidos del viaje laboral más reciente²	866 821	189 988	676 833	765 510	143 886	621 623	748 061	116 142	631 919
Antes de 2002	41 273	10 806	30 467	157 211	17 418	139 792	52 402	14 699	37 703
2002	10 048	4 886	5 162	12 075	3 111	8 964	4 120	2 094	2 026
2003	13 089	6 093	6 996	8 338	3 322	5 017	7 254	3 252	4 001
2004	23 883	11 243	12 640	14 879	5 494	9 386	8 059	4 200	3 858
2005	41 930	18 459	23 471	23 572	9 975	13 597	13 116	6 442	6 674
2006	51 809	17 932	33 877	35 603	10 020	25 583	18 111	7 440	10 671
2007	91 302	25 090	66 213	51 589	13 742	37 847	30 134	9 059	21 075
2008	349 241	42 211	307 030	87 815	19 683	68 132	41 923	10 419	31 504
2009	243 757	53 046	190 711	274 450	34 189	240 260	102 650	12 611	90 039
2010	---	---	---	96 806	26 232	70 574	347 488	15 488	332 000
2011	---	---	---	---	---	---	119 860	28 850	91 009
No especificado	490 *	223 *	267 *	3 171	701 *	2 470	2 944	1 587 *	1 357 *

Continúa...

Cuadro 7.2.4.3

Migrantes Procedentes de Estados Unidos por aeropuertos.¹
Características de la experiencia en Estados Unidos según lugar de residencia, 2009 - 2011

Características de la experiencia en Estados Unidos	2009			2010			2011		
	Total	Lugar de residencia		Total	Lugar de residencia		Total	Lugar de residencia	
		México	Estados Unidos		México	Estados Unidos		México	Estados Unidos
Ingresos del último mes que trabajó en Estados Unidos por rango de salario (dólares mensuales)²	704 547	165 219	539 328	745 511	139 124	606 386	729 411	112 434	616 977
Sin ingreso	---	---	---	---	---	---	---	---	---
Menos de 1 000 dólares	57 853	33 780	24 073	32 114	11 326	20 788	21 955	7 842	14 113
De 1 000 a 1 499 dólares	93 713	36 131	57 582	113 332	42 592	70 741	89 786	33 667	56 120
De 1 500 a 1 999 dólares	128 278	33 647	94 631	141 385	33 570	107 814	159 998	37 521	122 477
De 2 000 a 2 499 dólares	121 455	26 000	95 455	177 187	18 717	158 470	212 508	18 168	194 340
De 2 500 a 2 999 dólares	124 457	15 904	108 553	76 866	4 291	72 576	104 486	4 655	99 832
De 3 000 o más dólares	171 724	18 301	153 423	182 943	26 154	156 789	123 688	8 381	115 307
No especificado	7 067	1 455 *	5 612	21 684	2 475	19 209	16 989	2 201	14 788
Condición de envío de remesas	1 039 091	318 151	720 941	994 567	284 147	710 420	873 769	189 556	684 213
Envío remesas	468 786	135 306	333 480	345 331	98 442	246 889	320 464	93 497	226 967
No envió remesas	568 756	182 674	386 082	648 846	185 705	463 141	553 235	96 059	457 176
No especificado	1 549	171 *	1 379	390 *	---	390 *	70 *	---	70 *

Continúa...

Cuadro 7.2.4.3

Migrantes Procedentes de Estados Unidos por aeropuertos.¹
Características de la experiencia en Estados Unidos según lugar de residencia, 2009 - 2011

Características de la experiencia en Estados Unidos	2009			2010			2011		
	Total	Lugar de residencia		Total	Lugar de residencia		Total	Lugar de residencia	
		México	Estados Unidos		México	Estados Unidos		México	Estados Unidos
Estado de mayor permanencia en Estados Unidos	1 039 091	318 151	720 941	994 567	284 147	710 420	873 769	189 556	684 213
California	428 830	100 769	328 061	361 475	78 297	283 178	335 037	39 756	295 281
Florida	71 343	30 644	40 699	50 529	20 816	29 713	44 275	15 319	28 956
Georgia	28 532	9 859	18 673	36 409	12 614	23 796	27 340	8 668	18 671
Illinois	87 982	25 466	62 516	90 797	21 248	69 549	80 816	12 593	68 223
Nevada	18 619	5 693	12 926	22 172	6 455	15 717	22 781	4 260	18 521
Nueva York	48 080	22 385	25 695	60 782	29 744	31 038	46 021	22 491	23 530
Texas	163 893	54 918	108 975	108 605	32 720	75 885	93 193	21 065	72 128
Otro estado	189 308	67 982	121 326	262 735	81 788	180 948	223 330	64 982	158 348
No especificado	2 506	435 *	2 071	1 062 *	465 *	597 *	976 *	423 *	553 *
Tiempo de estancia en Estados Unidos	1 039 091	318 151	720 941	994 567	284 147	710 420	873 769	189 556	684 213
Hasta 1 mes	92 101	53 189	38 912	44 057	19 729	24 329	34 237	9 510	24 727
Más de 1 mes hasta 6 meses	282 626	121 844	160 782	270 941	145 415	125 526	192 400	82 087	110 314
Más de 6 meses hasta 1 año	319 985	37 853	282 132	339 926	40 891	299 036	339 651	27 181	312 469
Más de 1 año hasta 2 años	150 533	32 938	117 595	150 034	24 263	125 771	158 031	16 554	141 497
Más de 2 años hasta 3 años	60 120	20 679	39 441	60 843	14 207	46 636	44 737	11 542	33 195
Más de 3 años	131 107	51 398	79 710	127 736	38 978	88 758	103 697	42 499	61 198
No especificado	2 620	250 *	2 370	1 029 *	665 *	364 *	1 016 *	202 *	813

Continúa...

Cuadro 7.2.4.3

Migrantes Procedentes de Estados Unidos por aeropuertos.¹
Características de la experiencia en Estados Unidos según lugar de residencia, 2009 - 2011

Características de la experiencia en Estados Unidos	2009			2010			2011		
	Total	Lugar de residencia		Total	Lugar de residencia		Total	Lugar de residencia	
		México	Estados Unidos		México	Estados Unidos		México	Estados Unidos
Razón de permanencia en Estados Unidos	1 039 091	318 151	720 941	994 567	284 147	710 420	873 769	189 556	684 213
Trabajar en Estados Unidos	202 572	155 833	46 740	137 932	118 861	19 072	124 479	109 693	14 786
Vivir en Estados Unidos	673 884	6 675	667 210	695 923	17 950	677 974	672 671	9 298	663 373
Otra razón	161 261	155 145	6 115	160 711	147 337	13 375	76 619	70 565	6 054
No especificado	1 374	498 *	876 *	---	---	---	---	---	---

Notas: 1/ Se excluyen los resultados del aeropuerto de Monterrey en 2009 y en 2010 porque no se realizó el levantamiento durante los cuatro trimestres del año.

2/ Característica que excluye a quienes no cuentan con experiencia migratoria laboral en Estados Unidos.

3/ Característica que excluye a quienes no trabajaron en Estados Unidos en este viaje.

--- Sin registro.

* Menos de 30 casos muestrales.

Cuadro 7.2.4.4

Migrantes Procedentes de Estados Unidos por aeropuertos.¹
Características del retorno a México según lugar de residencia, 2009 - 2011

Características del retorno a México	2009			2010			2011		
	Total	Lugar de residencia		Total	Lugar de residencia		Total	Lugar de residencia	
		México	Estados Unidos		México	Estados Unidos		México	Estados Unidos
Razón de retorno a México	1 039 091	318 151	720 941	994 567	284 147	710 420	873 769	189 556	684 213
Vista a familiares o amigos	616 860	57 116	559 743	633 048	35 968	597 081	617 458	25 250	592 208
De pasco	86 816	5 096	81 720	49 608	2 425	47 183	57 033	8 331	48 702
Trabajar en México	18 057	5 135	12 923	10 055	3 319	6 736	9 305	4 441	4 864
Vivir en México	135 908	132 183	3 725	202 099	183 334	18 764	135 198	122 464	12 734
Otra razón	178 966	118 255	60 711	95 843	57 244	38 599	48 076	25 348	22 728
No especificado	2 485	366 *	2 120	3 914	1 857	2 057	6 699	3 722	2 977
Entidad federativa de destino	1 039 091	318 151	720 941	994 567	284 147	710 420	873 769	189 556	684 213
Aguascalientes	6 729	2 406	4 322	7 936	2 331	5 605	5 277	732 *	4 545
Baja California	483 *	66 *	417 *	54 *	54 *	---	597 *	98 *	499 *
Baja California Sur	464 *	---	464 *	268 *	---	268 *	40 *	---	40 *
Campeche	7 264	2 568	4 695	1 023 *	847 *	176 *	694 *	356 *	338 *
Coahuila de Zaragoza	1 584 *	794 *	790 *	1 002 *	156 *	846 *	362 *	163 *	199 *
Colima	27 663	3 660	24 003	25 924	4 271	21 653	20 176	890 *	19 287
Chiapas	11 668	4 770	6 897	7 216	4 856	2 360	5 702	4 045	1 657
Chihuahua	3 346	1 238 *	2 108 *	1 015 *	544 *	471 *	632 *	99 *	534 *
Distrito Federal	86 834	45 924	40 910	106 555	45 488	61 067	69 529	22 621	46 908
Durango	9 808	3 655	6 154	4 540	1 184 *	3 356	2 172	703 *	1 469 *
Guanajuato	91 969	11 974	79 995	91 706	13 247	78 459	97 797	13 565	84 232
Guerrero	22 899	7 904	14 995	38 422	11 766	26 656	29 548	9 901	19 646

Continúa...

Cuadro 7.2.4.4

Migrantes Procedentes de Estados Unidos por aeropuertos.¹
Características del retorno a México según lugar de residencia, 2009 - 2011

Características del retorno a México	2009			2010			2011		
	Total	Lugar de residencia		Total	Lugar de residencia		Total	Lugar de residencia	
		México	Estados Unidos		México	Estados Unidos		México	Estados Unidos
Hidalgo	22 238	9 824	12 414	22 365	9 607	12 758	21 400	9 675	11 725
Jalisco	266 270	54 327	211 944	206 506	41 180	165 326	174 970	13 028	161 942
México	85 518	51 013	34 505	80 706	34 254	46 452	67 717	25 221	42 497
Michoacán de Ocampo	174 197	38 135	136 062	157 123	29 752	127 371	152 668	15 911	136 757
Morelos	21 952	7 597	14 355	23 080	8 715	14 365	25 477	8 245	17 233
Nayarit	18 574	4 291	14 284	25 479	3 362	22 118	22 283	1 853	20 430
Nuevo León	5 760	2 045	3 715	2 201	1 026	1 175	1 479	241	1 237
Oaxaca	23 405	11 018	12 387	32 343	14 650	17 694	30 624	13 399	17 225
Puebla	43 705	24 726	18 978	64 878	26 561	38 317	55 578	22 761	32 817
Querétaro	11 678	4 756	6 922	9 120	3 160	5 959	7 219	3 058	4 162
Quintana Roo	5 406	563	4 843	3 686	400	3 286	398	24	374
San Luis Potosí	4 452	763	3 689	3 678	952	2 726	3 830	1 397	2 432
Sinaloa	6 962	1 506	5 456	2 039	963	1 075	1 298	757	541
Sonora	4 558	1 357	3 201	622	262	360	398	139	259
Tabasco	9 457	3 361	6 096	857	329	528	1 026	546	480
Tamaulipas	2 948	1 346	1 602	1 603	369	1 234	1 254	340	913
Tlaxcala	10 659	3 464	7 195	6 225	3 941	2 284	6 771	4 570	2 201
Veracruz de Ignacio de la Llave	22 421	7 243	15 178	17 790	10 799	6 991	16 124	9 729	6 395
Yucatán	4 477	1 541	2 936	3 739	1 698	2 041	3 234	1 008	2 226
Zacatecas	21 977	4 153	17 824	40 826	5 593	35 232	40 731	1 877	38 854
No especificado o no se dirige a México ²	1 767	162	1 605	4 039	1 829	2 210	6 765	2 605	4 160

Continúa...

Cuadro 7.2.4.4

Migrantes Procedentes de Estados Unidos por aeropuertos.¹
Características del retorno a México según lugar de residencia, 2009 - 2011

Características del retorno a México	2009			2010			2011		
	Total	Lugar de residencia		Total	Lugar de residencia		Total	Lugar de residencia	
		México	Estados Unidos		México	Estados Unidos		México	Estados Unidos
Localidad de destino³	1 039 091	318 151	720 941	994 567	284 147	710 420	873 769	189 556	684 213
Urbana	419 002	132 948	286 053	812 149	225 166	586 983	656 505	142 024	514 481
No urbana	618 323	185 040	433 283	176 439	56 503	119 937	207 803	43 562	164 241
No especificado o no se dirige a México ²	1 767	162 *	1 605	5 979	2 479	3 500	9 461	3 970	5 491

Notas: 1/ Se excluyen los resultados del aeropuerto de Monterrey en 2009 y en 2010 porque no se realizó el levantamiento durante los cuatro trimestres del año.

2/ No se dirige a México es una opción desde el 2010.

3/ Para las definiciones de localidad de destino urbana y no urbana, véase Glosario.

--- Sin registro.

* Menos de 30 casos muestrales.

Cuadro 7.2.4.5

Migrantes Procedentes de Estados Unidos por aeropuertos.¹
Características sobre la intención de regresar a Estados Unidos, 2009 - 2011

Características sobre la intención de regresar a Estados Unidos	2009			2010			2011		
	Total	Lugar de residencia		Total	Lugar de residencia		Total	Lugar de residencia	
		México	Estados Unidos		México	Estados Unidos		México	Estados Unidos
Intención de regresar a Estados Unidos	1 039 091	318 151	720 941	994 567	284 147	710 420	873 769	189 556	684 213
Regresará	953 490	237 493	715 997	769 340	95 739	673 601	722 386	66 556	655 830
No regresará	83 003	80 302	2 701	219 476	185 941	33 535	144 412	120 302	24 109
No especificado o no se dirige a México ²	2 598	356 *	2 243	5 751	2 468	3 283	6 971	2 697	4 274
Tiempo en que regresará a Estados Unidos³	956 088	237 849	718 239	775 091	98 207	676 884	729 357	69 254	660 104
Hasta una semana	192 511	10 798	181 712	146 283	5 268	141 015	114 066	3 081	110 985
Más de una semana hasta dos semanas	196 805	5 964	190 841	215 172	4 816	210 357	201 026	5 053	195 973
Más de dos semanas hasta un mes	292 352	24 423	267 930	280 881	11 530	269 351	308 426	9 270	299 156
Más de un mes hasta tres meses	81 620	26 880	54 740	43 069	9 796	33 273	50 917	13 298	37 619
Más de tres meses hasta un año	136 262	121 439	14 823	64 451	50 150	14 301	36 551	28 072	8 480
Más de un año	47 785	45 212	2 573	8 750	7 419	1 330 *	1 448 *	1 023 *	424 *
No especificado	8 753	3 133	5 620	16 485	9 228	7 257	16 924	9 457	7 467

Notas: 1/ Se excluyen los resultados del aeropuerto de Monterrey en 2009 y en 2010 porque no se realizó el levantamiento durante los cuatro trimestres del año.

2/ No se dirige a México es una opción desde el 2010.

3/ Excluye a quienes no tienen intención de regresar.

* Menos de 30 casos muestrales.

Migrantes Devueltos por las autoridades migratorias de Estados Unidos, 2004-2011

Índice de tabulados

359	Cuadro 7.3.1.	Migrantes Devueltos por las autoridades migratorias de Estados Unidos. Dimensión geográfica y temporal, entidad federativa y tipo de localidad de residencia, 2004-2011.
362	Cuadro 7.3.2.	Migrantes Devueltos por las autoridades migratorias de Estados Unidos. Características sociodemográficas, 2004-2011.
367	Cuadro 7.3.3.	Migrantes Devueltos por las autoridades migratorias de Estados Unidos. Condición de actividad y características laborales en el lugar de residencia, 2004-2011.
372	Cuadro 7.3.4.	Migrantes Devueltos por las autoridades migratorias de Estados Unidos. Características del cruce hacia Estados Unidos, 2004-2011.

Cuadro 7.3.1.

Migrantes Devueltos por las autoridades migratorias de Estados Unidos.

Dimensión geográfica y temporal, entidad federativa y tipo de localidad de residencia, 2004-2011

Dimensión geográfica y temporal, entidad federativa y tipo de localidad de residencia	Año									
	2004	2005	2006	2007	2008	2009	2010	2011		
Región de muestreo	429 442	512 975	462 444	572 514	565 657	548 868	418 018	356 976		
Oeste	157 752	179 149	147 230	176 493	225 786	200 119	176 164	144 849		
Centro	197 373	265 870	226 811	293 513	246 258	245 264	119 753	58 871		
Este	74 317	67 957	88 403	102 508	93 612	103 485	122 101	153 257		
Trimestre de año calendario	429 442	512 975	462 444	572 514	565 657	548 868	418 018	356 976		
Primero	116 515	141 617	151 910	158 831	148 586	141 544	120 184	102 108		
Segundo	148 887	151 607	126 455	171 660	163 113	156 589	124 998	105 498		
Tercero	89 897	127 363	94 274	139 725	119 553	129 161	80 372	69 990		
Cuarto	74 143	92 388	89 806	102 299	134 405	121 574	92 465	79 380		
País de residencia	429 442	512 975	462 444	572 514	565 657	548 868	418 018	356 976		
Estados Unidos	26 994	33 607	19 673	36 259	52 416	71 161	92 569	118 241		
México	402 448	479 368	442 771	536 255	513 241	477 707	325 449	238 735		
Entidad federativa	402 448	479 368	442 771	536 255	513 241	477 707	325 449	238 735		
Aguascalientes	4 381	4 578	3 923	4 336	2 698	3 411	3 564	2 712		
Baja California	15 705	25 711	19 225	19 370	26 189	28 435	14 600	6 704		
Baja California Sur	176 *	---	85 *	378 *	661 *	107 *	1 059 *	331 *		
Campeche	722 *	2 086 *	1 668 *	1 524 *	1 724 *	1 005 *	407 *	1 057 *		
Coahuila de Zaragoza	3 431	3 964	8 412	5 001	4 858	4 519	3 732	2 958		
Colima	2 424	4 022 *	3 461	2 480	2 420	3 194	1 729	774 *		
Chiapas	26 389	48 745	31 910	51 744	45 761	31 564	11 953	7 760		
Chihuahua	15 017	16 727	18 427	16 459	21 864	10 714	6 187	5 008		
Distrito Federal	11 589	10 438	11 288	12 722	12 679	13 481	7 883	4 212		
Durango	8 327	7 076	4 983	7 830	6 951	7 809	5 703	3 902		

Continúa...

Cuadro 7.3.1.

Migrantes Devueltos por las autoridades migratorias de Estados Unidos.

Dimensión geográfica y temporal, entidad federativa y tipo de localidad de residencia, 2004-2011

Dimensión geográfica y temporal, entidad federativa y tipo de localidad de residencia	Año									
	2004	2005	2006	2007	2008	2009	2010	2011		
Guanajuato	29 822	25 286	29 224	37 847	29 771	30 766	25 422	19 461		
Guerrero	21 688	30 421	25 101	32 574	36 253	32 453	15 227	12 363		
Hidalgo	14 664	13 164	14 866	19 331	15 349	13 127	9 479	5 998		
Jalisco	20 899	28 043	22 561	26 992	24 819	24 013	16 194	9 166		
México	20 728	24 997	21 002	26 432	21 562	22 496	15 849	13 192		
Michoacán de Ocampo	33 587	38 510	41 135	35 407	40 161	39 705	25 131	15 354		
Morelos	5 690	8 743	6 665	6 677	8 614	9 526	4 944	3 688		
Nayarit	7 448	6 098	7 604	12 009	9 291	10 720	6 095	3 584		
Nuevo León	4 629	3 897	8 278	7 262	11 117	12 913	9 240	8 354		
Oaxaca	26 721	32 373	31 392	54 255	45 035	40 638	19 478	15 681		
Puebla	29 442	31 882	23 358	33 646	25 597	26 620	17 548	13 353		
Querétaro	6 667	7 037	5 134	6 884	10 029	5 596	4 338	2 420		
Quintana Roo	598 *	3 352 *	366 *	1 644 *	479 *	525 *	287 *	248 *		
San Luis Potosí	10 007	12 667	12 001	13 706	15 304	14 807	20 852	21 438		
Sinaloa	14 284	13 517	14 483	15 047	18 386	20 520	16 661	5 975		
Sonora	20 973	15 044	12 386	13 806	9 912	16 412	10 028	7 482		
Tabasco	1 381 *	2 442 *	2 178	1 978	3 891	3 207	2 157	1 237 *		
Tamaulipas	6 363	8 295	14 847	15 904	11 770	14 855	20 640	17 429		
Tlaxcala	2 013 *	3 497	2 792	3 323	5 328	3 154	3 575	1 895		
Vera Cruz de Ignacio de la Llave	25 599	37 744	32 644	35 749	31 675	22 048	18 457	19 014		
Yucatán	720 *	1 462 *	660 *	1 248 *	2 151 *	765 *	475 *	364 *		
Zacatecas	10 367	7 551	10 712	12 690	10 943	8 482	6 275	5 620		
No especificado	---	---	---	---	---	125 *	278 *	---		

Continúa...

Cuadro 7.3.1.
Migrantes Devueltos por las autoridades migratorias de Estados Unidos.
Dimensión geográfica y temporal, entidad federativa y tipo de localidad de residencia, 2004-2011

Dimensión geográfica y temporal, entidad federativa y tipo de localidad de residencia	Año									
	2004	2005	2006	2007	2008	2009	2010	2011		
Tipo de localidad¹	429 442	512 975	462 444	572 514	565 657	548 868	418 018	356 976		
Estados Unidos	26 994	33 607	19 673	36 259	52 416	71 161	92 569	118 241		
México	402 448	479 368	442 771	536 255	513 241	477 707	325 449	238 735		
Tipo de localidad	402 448	479 368	442 771	536 255	513 241	477 707	325 449	238 735		
Urbana	219 686	239 121	235 431	289 338	285 134	283 933	211 625	157 598		
No urbana	182 694	240 247	207 060	246 313	227 738	192 657	113 333	81 043		
No especificado	68 *	---	281 *	605 *	368 *	1 117 *	490 *	94 *		

Notas: 1/ Para las definiciones de localidad de residencia urbana y no urbana, véase Glosario.

--- Sin registro.

* Menos de 30 casos muestrales.

Cuadro 7.3.2.

Migrantes Devueltos por las autoridades migratorias de Estados Unidos.
Características sociodemográficas, 2004-2011

Características sociodemográficas	Año									
	2004	2005	2006	2007	2008	2009	2010	2011		
Total										
Sexo										
Hombres	429 442	512 975	462 444	572 514	565 657	548 868	418 018	356 976		
Mujeres	363 231	427 245	372 805	460 148	470 366	450 905	364 654	314 524		
Grupos de edad										
15 a 19 años	66 211	85 729	89 639	112 366	95 291	97 963	53 364	42 452		
20 a 24 años	429 442	512 975	462 444	572 514	565 657	548 868	418 018	356 976		
25 a 29 años	64 463	82 780	77 182	95 618	69 344	64 937	41 543	29 914		
30 a 34 años	118 353	132 635	116 933	145 467	150 635	131 293	90 780	66 996		
35 a 39 años	109 471	127 082	108 726	126 567	138 504	116 385	105 537	85 712		
40 a 44 años	69 828	81 265	72 438	86 092	82 271	92 505	66 874	62 134		
45 a 49 años	37 379	50 929	43 320	60 445	60 235	67 417	53 418	51 027		
50 a 54 años	18 301	20 847	25 150	34 432	34 778	36 228	32 260	30 263		
55 a 59 años	6 708	11 004	12 991	14 273	19 211	23 238	16 730	18 940		
60 a 64 años	2 711	4 311	3 648	5 140	6 052	10 120	7 487	8 138		
65 años o más	1 935 *	1 771 *	1 372 *	2 641	3 360	3 319	2 036	2 138		
No especificado	198 *	209 *	211 *	1 040 *	833 *	2 316 *	816 *	1 242		
Condición de alfabetismo										
Alfabeta	429 442	512 975	462 444	572 514	565 657	548 868	418 018	356 976		
Analfabeta	412 331	486 714	448 482	552 508	542 500	529 802	409 515	352 903		
No especificado	16 426	26 171	13 586	20 006	22 579	18 952	8 275	4 074		
	686 *	90 *	376 *	---	578 *	114 *	228 *	---		

Continúa...

Cuadro 7.3.2.

Migrantes Devueltos por las autoridades migratorias de Estados Unidos.

Características sociodemográficas, 2004-2011

Características sociodemográficas	Año									
	2004	2005	2006	2007	2008	2009	2010	2011		
Nivel educativo	429 442	512 975	462 444	572 514	565 657	548 868	418 018	356 976		
Sin escolaridad	16 859	22 734	14 853	23 957	27 396	21 658	9 522	5 974		
Primaria incompleta	51 469	59 324	47 447	57 834	54 213	45 685	28 456	27 423		
Primaria completa	99 075	114 390	100 954	133 571	132 653	133 974	83 855	79 744		
Secundaria incompleta	46 580	55 039	57 401	65 237	63 894	60 911	54 859	46 538		
Secundaria completa	140 472	174 535	147 701	202 529	184 619	184 729	150 626	123 524		
Bachillerato incompleto	26 396	28 778	44 007	39 361	34 401	35 507	35 053	28 651		
Bachillerato completo	42 964	49 872	42 806	44 940	60 068	59 413	49 327	39 048		
Algún grado de licenciatura o más	5 262	8 303	7 194	4 968	8 061	6 759	6 305	6 075		
No especificado	365 *	---	82 *	118 *	351 *	233 *	16 *	---		
Condición de habla de inglés¹	164 040	512 975	462 444	572 514	565 657	548 868	418 018	356 976		
Habla inglés	20 924	51 345	45 533	51 595	76 085	106 449	106 479	121 171		
No habla inglés	143 116	461 630	416 911	520 919	489 572	442 419	311 522	235 791		
No especificado	---	---	---	---	---	---	17 *	14 *		
Posición en el hogar	429 442	512 975	462 444	572 514	565 657	548 868	418 018	356 976		
Jefe	227 020	253 650	212 258	288 726	284 873	289 546	224 219	209 782		
Cónyuge	33 961	35 569	38 828	50 124	44 294	45 265	24 016	24 700		
Hijo	151 483	201 736	183 540	204 464	209 603	183 587	144 305	97 449		
Otro ²	15 872	20 672	27 157	28 212	25 850	29 011	25 209	24 499		
No especificado	1 107 *	1 348 *	662 *	988 *	1 037 *	1 459 *	269 *	547 *		

Continúa...

Cuadro 7.3.2.

Migrantes Devueltos por las autoridades migratorias de Estados Unidos.
Características sociodemográficas, 2004-2011

Características sociodemográficas	Año							
	2004	2005	2006	2007	2008	2009	2010	2011
Situación conyugal	429 442	512 975	462 444	572 514	565 657	548 868	418 018	356 976
Soltero	178 455	232 249	200 431	228 722	243 547	234 144	193 585	140 542
Casado	204 273	208 268	197 715	264 976	237 276	228 176	141 821	122 657
Unión libre	39 313	52 338	42 893	55 487	61 237	62 235	58 423	70 803
Separado-divorciado	6 250	17 311	19 171	19 996	19 740	20 447	21 633	20 725
Viudo	685 *	2 669 *	2 097 *	3 333	3 775	3 463	2 531	1 972
No especificado	467 *	140 *	137 *	---	82 *	403 *	24 *	277 *
México								
Sexo	402 448	479 368	442 771	536 255	513 241	477 707	325 449	238 735
Hombres	340 809	397 491	355 153	429 126	423 507	390 032	278 139	205 827
Mujeres	61 640	81 877	87 619	107 129	89 734	87 676	47 310	32 908
Grupos de edad	402 448	479 368	442 771	536 255	513 241	477 707	325 449	238 735
15 a 19 años	63 107	80 496	75 283	94 142	65 690	62 334	38 579	25 476
20 a 24 años	110 670	124 495	112 731	137 434	140 710	120 233	76 178	50 423
25 a 29 años	104 117	116 169	103 744	116 494	126 510	102 565	85 731	64 537
30 a 34 años	63 091	78 045	68 866	79 724	72 847	75 710	47 435	39 514
35 a 39 años	34 813	46 040	40 254	56 396	51 566	54 519	38 841	28 687
40 a 44 años	16 846	18 415	24 365	30 627	30 434	29 168	21 270	16 227
45 a 49 años	5 269	9 418	12 293	13 007	16 005	19 062	10 666	9 160

Continúa...

Cuadro 7.3.2.

Migrantes Devueltos por las autoridades migratorias de Estados Unidos.
Características sociodemográficas, 2004-2011

Características sociodemográficas	Año									
	2004	2005	2006	2007	2008	2009	2010	2011		
50 a 54 años	2 435	4 169	3 443	4 520	5 179	8 042	4 742	2 780		
55 a 59 años	1 806 *	1 771 *	1 175 *	2 104 *	3 070	2 906	1 095	1 087 *		
60 a 64 años	198 *	209 *	211 *	1 008 *	798 *	2 152 *	453 *	638 *		
65 años o más	78 *	64 *	231 *	425 *	306 *	976 *	459 *	205 *		
No especificado	19 *	78 *	176 *	375 *	126 *	41 *	---	---		
Condición de alfabetismo	402 448	479 368	442 771	536 255	513 241	477 707	325 449	238 735		
Alfábetera	386 550	454 820	429 055	518 409	491 807	460 337	319 717	236 036		
Analfábetera	15 212	24 458	13 340	17 846	20 855	17 257	5 597	2 699		
No especificado	686 *	90 *	376 *	---	578 *	114 *	135 *	---		
Nivel educativo	402 448	479 368	442 771	536 255	513 241	477 707	325 449	238 735		
Sin escolaridad	16 174	22 137	14 579	22 102	24 355	20 083	5 811	3 520		
Primaria incompleta	47 640	55 476	45 946	52 365	49 499	39 485	18 750	15 806		
Primaria completa	91 872	108 386	95 831	124 416	122 457	117 437	63 593	52 017		
Secundaria incompleta	43 932	52 742	55 502	63 313	60 802	55 088	48 754	36 623		
Secundaria completa	134 332	161 958	142 833	192 825	167 338	162 225	120 845	87 161		
Bachillerato incompleto	24 977	25 734	41 631	37 500	30 189	31 536	28 042	19 829		
Bachillerato completo	39 072	45 664	39 404	39 110	52 151	47 208	35 765	21 167		
Algún grado de licenciatura o más	4 084	7 271	6 965	4 593	6 350	4 514	3 872	2 613		
No especificado	365 *	---	82 *	31 *	98 *	131 *	16 *	---		

Continúa...

Cuadro 7.3.2.

Migrantes Devueltos por las autoridades migratorias de Estados Unidos.
Características sociodemográficas, 2004-2011

Características sociodemográficas	Año									
	2004	2005	2006	2007	2008	2009	2010	2011		
Condición de habla de inglés¹	150 498	479 368	442 771	536 255	513 241	477 707	325 449	238 735		
Habla inglés	12 933	33 325	35 748	36 427	49 891	70 665	55 501	53 784		
No habla inglés	137 565	446 043	407 023	499 828	463 349	407 043	269 930	184 951		
No especificado	---	---	---	---	---	---	17 *	---		
Posición en el hogar	402 448	479 368	442 771	536 255	513 241	477 707	325 449	238 735		
Jefe	209 290	235 807	199 352	264 614	249 942	240 169	150 577	118 838		
Cónyuge	30 615	32 343	37 602	47 907	41 272	40 623	20 859	20 088		
Hijo	146 896	191 777	178 622	197 081	198 987	172 194	132 344	83 524		
Otro ²	14 639	18 450	26 646	25 870	22 002	23 619	21 462	15 755		
No especificado	1 008 *	992 *	549 *	783 *	1 037 *	1 102 *	207 *	530 *		
Situación conyugal	402 448	479 368	442 771	536 255	513 241	477 707	325 449	238 735		
Soltero	168 684	215 854	192 899	215 027	226 057	209 584	161 943	107 678		
Casado	189 376	195 641	188 638	249 957	214 253	197 341	105 567	75 192		
Unión libre	37 872	49 663	40 641	51 497	54 437	53 425	42 674	43 521		
Separado-divorciado	5 384	15 996	18 681	17 197	14 672	14 034	13 280	10 980		
Viudo	665 *	2 075 *	1 775 *	2 576	3 740	2 974	1 961 *	1 087 *		
No especificado	467 *	140 *	137 *	---	82 *	350 *	24 *	277 *		
Estados Unidos	26 994	33 607	19 673	36 259	52 416	71 161	92 569	118 241		

Notas: 1/ Los migrantes que hablan inglés sólo son captados a partir del 10o. levantamiento.

2/ Incluye: hermano(a), padre y/o madre, otro parentesco y sin relación de parentesco.

--- Sin registro.

* Menos de 30 casos muestrales.

Cuadro 7.3.3.

Migrantes Devueltos por las autoridades migratorias de Estados Unidos.
Condición de actividad y características laborales en el lugar de residencia, 2004-2011

Condición de actividad y características laborales en el lugar de residencia	Año										
	2004	2005	2006	2007	2008	2009	2010	2011			
Total	429 442	512 975	462 444	572 514	565 657	548 868	418 018	356 976			
Condición de actividad											
Población económicamente activa	327 413	416 091	358 679	442 721	449 774	428 593	259 785	173 774			
Ocupados	275 911	341 138	290 180	357 462	340 491	319 841	196 282	135 802			
Desocupados	51 503	74 953	68 499	85 259	109 283	108 752	63 503	37 972			
Población no económicamente activa	73 917	95 956	102 900	129 139	115 231	119 884	65 057	64 752			
Estudiante	7 564	6 408	8 170	11 742	7 623	6 009	1 192	623			
Arma de casa	18 470	22 833	23 712	29 786	24 251	24 646	3 561	2 442			
Jubilado o pensionado	179 *	716 *	113 *	891 *	1 336 *	2 213 *	644 *	85 *			
Otras razones ¹	47 705	65 998	70 906	86 721	82 021	87 016	59 659	61 601			
No especificado	1 118 *	928 *	865 *	654 *	652 *	392 *	606 *	209 *			
Vive en Estados Unidos ²	26 994	---	---	---	---	---	92 569	118 241			
Sector de actividad	275 911	341 138	290 180	357 462	340 491	319 841	196 282	135 802			
Agropecuario	106 184	136 647	116 195	158 815	125 874	113 399	58 082	37 890			
Manufacturero	28 661	34 051	26 807	27 403	33 066	22 388	23 150	16 153			
Construcción	49 931	65 825	51 839	69 418	75 630	73 626	38 297	32 900			
Comercio	37 426	34 144	32 418	33 099	33 138	31 798	31 902	15 567			
Servicios	51 279	68 626	61 198	67 220	71 644	77 586	44 702	32 466			
Otro ³	606 *	137 *	631 *	853 *	710 *	369 *	125 *	349 *			
No especificado	1 823 *	1 708 *	1 092 *	654 *	430 *	673 *	23 *	478 *			

Continúa...

Cuadro 7.3.3.

Migrantes Devueltos por las autoridades migratorias de Estados Unidos.

Condición de actividad y características laborales en el lugar de residencia, 2004-2011

Condición de actividad y características laborales en el lugar de residencia	Año									
	2004	2005	2006	2007	2008	2009	2010	2011		
Ocupación	275 911	341 138	290 180	357 462	340 491	319 841	196 282	135 802		
Trabajadores agropecuarios	105 257	136 518	114 682	156 477	125 036	112 174	57 382	37 363		
Trabajadores en la industria	44 816	53 985	42 518	49 726	57 076	51 457	34 797	25 301		
Trabajadores en la construcción	49 328	62 450	50 855	66 054	72 050	70 872	34 967	31 488		
Profesionistas, técnicos y personal adm.	11 198	10 069	11 211	9 949	11 562	12 599	10 090	7 509		
Comerciantes	27 841	30 323	27 237	25 410	28 267	24 979	29 355	14 756		
Trabajadores en servicios	35 867	46 102	42 637	49 063	46 139	46 937	29 668	19 254		
No especificado	1 604 *	1 692 *	1 040 *	783 *	360 *	823 *	23 *	131 *		
Posición en el trabajo	275 911	341 138	290 180	357 462	340 491	319 841	196 282	135 802		
Sueldo fijo	211 991	270 695	232 247	282 130	257 483	241 255	137 954	80 851		
Destajo por obra	35 245	34 842	29 065	40 705	41 521	38 826	36 108	34 168		
Trabajador por su cuenta	21 309	24 139	20 268	25 159	28 909	29 620	17 210	15 297		
Patrón	494 *	3 138 *	1 220 *	708 *	2 772	1 864	1 374	2 843		
Familiar sin pago	4 844	5 936	5 556	7 157	7 980	7 796	3 358	2 067		
Otro	738 *	1 076 *	523 *	456 *	1 289 *	183 *	138 *	336 *		
No especificado	1 289 *	1 313 *	1 301 *	1 148 *	537 *	296 *	139 *	240 *		

Continúa...

Cuadro 7.3.3.

**Migrantes Devueltos por las autoridades migratorias de Estados Unidos.
Condición de actividad y características laborales en el lugar de residencia, 2004-2011**

Condición de actividad y características laborales en el lugar de residencia	Año									
	2004	2005	2006	2007	2008	2009	2010	2011		
Ingresos por múltiplos de salario mínimo⁴	275 911	341 138	290 180	357 462	340 491	319 841	196 282	135 802		
Sin ingreso	5 258	5 656	5 756	8 070	10 116	9 154	2 980	2 751		
Hasta un salario mínimo (S.M.)	37 055	46 951	34 671	45 121	35 015	22 394	8 453	6 323		
Más de uno hasta dos S.M.	115 552	119 788	118 980	148 310	116 880	102 190	84 836	68 722		
Más de dos hasta tres S.M.	670 202	88 151	66 625	68 904	72 725	71 852	58 247	39 753		
Más de tres hasta cinco S.M.	31 026	27 028	23 506	31 777	35 265	33 050	20 285	12 354		
Más de cinco S.M.	7 348	31 792	21 539	28 479	43 503	53 716	4 486	2 667		
No especificado	18 001	21 772	19 103	26 801	26 986	27 484	16 996	3 231		
México										
Condición de actividad	402 448	479 368	442 771	536 255	513 241	477 707	325 449	238 735		
Población económicamente activa	327 413	389 842	342 420	413 936	406 309	372 614	259 785	173 774		
Ocupados	275 911	315 097	274 174	329 286	297 177	266 463	196 282	135 802		
Desocupados	51 503	74 745	68 247	84 650	109 132	106 151	63 503	37 972		
Población no económicamente activa	73 917	88 598	99 486	122 001	106 626	104 717	65 057	64 752		
Estudiante	7 564	6 408	8 170	11 567	7 593	5 802	1 192	623	*	
Ama de casa	18 470	22 690	23 301	29 407	23 767	23 915	3 561	2 442	*	
Jubilado o pensionado	179	716	113	891	1 336	2 213	644	85	*	
Otras razones ¹	47 705	58 783	67 903	80 136	73 930	72 788	59 659	61 601		
No especificado	1 118	928	865	319	305	376	606	209	*	

Continúa...

Cuadro 7.3.3.

Migrantes Devueltos por las autoridades migratorias de Estados Unidos.
Condición de actividad y características laborales en el lugar de residencia, 2004-2011

Condición de actividad y características laborales en el lugar de residencia	Año									
	2004	2005	2006	2007	2008	2009	2010	2011		
Sector de actividad	275 911	315 097	274 174	329 286	297 177	266 463	196 282	135 802		
Agropecuaria	106 184	135 121	114 692	155 784	117 507	106 662	58 082	37 890		
Manufacturero	28 661	32 029	25 000	25 854	30 220	18 280	23 150	16 153		
Construcción	49 931	56 385	44 457	57 361	61 277	55 989	38 297	32 900		
Comercio	37 426	32 422	32 094	31 790	31 439	28 364	31 902	15 567		
Servicios	51 279	57 438	56 325	57 164	55 643	56 590	44 702	32 466		
Otro ³	606 *	137 *	610 *	679 *	663 *	131 *	125 *	349 *		
No especificado	1 823 *	1 564 *	996 *	654 *	430 *	447 *	23 *	478 *		
Ocupación	275 911	315 097	274 174	329 286	297 177	266 463	196 282	135 802		
Trabajadores agropecuarios	105 257	135 023	113 179	153 579	116 193	105 961	57 382	37 363		
Trabajadores en la industria	44 816	48 094	39 734	43 393	47 077	38 419	34 797	25 301		
Trabajadores en la construcción	49 328	53 982	43 913	55 437	59 460	54 847	34 967	31 488		
Profesionistas, técnicos y personal adm.	11 198	8 689	10 958	8 984	10 309	10 295	10 090	7 509		
Comerciantes	27 841	29 985	27 009	24 578	27 226	21 654	29 355	14 756		
Trabajadores en servicios	35 867	37 776	38 438	42 532	36 550	34 639	29 668	19 254		
No especificado	1 604 *	1 548 *	944 *	783 *	360 *	649 *	23 *	131 *		

Continúa...

Cuadro 7.3.3.

Migrantes Devueltos por las autoridades migratorias de Estados Unidos.
Condición de actividad y características laborales en el lugar de residencia, 2004-2011

Condición de actividad y características laborales en el lugar de residencia	Año							
	2004	2005	2006	2007	2008	2009	2010	2011
Posición en el trabajo	275 911	315 097	274 174	329 286	297 177	266 463	196 282	135 802
Sueldo fijo	211 991	250 286	218 012	258 805	221 675	196 464	137 954	80 851
Destajo por obra	35 245	29 889	27 794	36 500	36 470	33 281	36 108	34 168
Trabajador por su cuenta	21 309	23 688	19 960	24 775	26 889	27 305	17 210	15 297
Patrón	494 *	3 138 *	1 125 *	684 *	2 543 *	1 316 *	1 374 *	2 843
Familiar sin pago	4 844	5 917	5 556	7 049	7 885	7 618	3 358	2 067
Otro	738 *	1 027 *	523 *	456 *	1 256 *	183 *	138 *	336 *
No especificado	1 289 *	1 152 *	1 205 *	1 018 *	460 *	296 *	139 *	240 *
Ingresos por múltiplos de salario mínimo⁴	275 911	315 097	274 174	329 286	297 177	266 463	196 282	135 802
Sin ingreso	5 258	5 656	5 756	8 016	9 991	8 889	2 980	2 751
Hasta un salario mínimo (S.M.)	37 055	45 705	33 901	44 215	32 796	20 922	8 453	6 323
Más de uno hasta dos S.M.	115 552	118 175	118 586	146 272	114 225	98 677	84 836	68 722
Más de dos hasta tres S.M.	61 670	88 033	66 310	68 664	71 957	70 775	58 247	39 753
Más de tres hasta cinco S.M.	31 026	26 204	23 457	30 783	34 394	32 366	20 285	12 354
Más de cinco S.M.	7 348	10 719	7 158	5 062	7 832	8 698	4 486	2 667
No especificado	18 001	20 606	19 007	26 275	25 982	26 136	16 996	3 231
Estados Unidos	26 994	33 607	19 673	36 259	52 416	71 161	92 569	118 241

Notas: 1/ Incluye a los migrantes que no han trabajado en su lugar de origen.

2/ De 2003 a 2004 no se captaba la información laboral en el lugar de residencia de quienes declaraban vivir en Estados Unidos. No obstante, para esos años se indica el monto de esta población con el fin de homogeneizar la información presentada y sumar los totales. A partir del 2005 y hasta 2009 esta información se capta para residentes en México y Estados Unidos, por lo que los datos de condición de actividad y características laborales abarcan a ambos grupos de población. En 2010 y 2011 no se capta la información laboral en el lugar de residencia de quienes declaraban vivir en Estados Unidos.

3/ Comprende los sectores de minería y extracción del petróleo, y electricidad y agua.

4/ Para generar los múltiplos de salario mínimo se homologó el ingreso a pesos mexicanos. Posteriormente se agrupó el ingreso en múltiplos de acuerdo al salario mínimo vigente para cada año. Dicho salario corresponde al determinado por la Comisión Nacional de Salarios Mínimos (CONASAMI).

--- Sin registro.

* Menos de 30 casos muestrales.

Cuadro 7.3.4.

Migrantes Devueltos por las autoridades migratorias de Estados Unidos.
Características del cruce hacia Estados Unidos, 2004-2011

Características del cruce hacia Estados Unidos	Año									
	2004	2005	2006	2007	2008	2009	2010	2011		
Total	429 442	512 975	462 444	572 514	565 657	548 868	325 449	238 735		
Ciudad fronteriza de cruce ¹										
Tijuana (B. C.)	79 278	110 070	94 011	108 858	123 702	109 014	36 077	18 075		
Mexicali (B. C.)	32 191	24 797	24 627	28 233	43 384	41 935	46 184	20 048		
Nogales (Son.)	51 597	51 090	32 945	46 478	45 698	51 815	17 846	14 961		
Otras ciudades de Sonora	97 790	148 386	123 262	191 903	168 043	179 453	94 409	55 473		
Ciudad Juárez (Chih.)	36 511	46 763	51 718	38 820	34 229	13 691	6 343	5 592		
Piedras Negras (Coah.)	9 666	10 850	14 292	16 739	9 454	4 361	5 397	5 244		
Nuevo Laredo (Tamps.)	28 921	35 479	34 425	32 982	33 576	46 459	36 349	47 535		
Reynosa (Tamps.)	7 655	5 689	9 848	13 200	18 525	24 074	40 546	32 809		
Matamoros (Tamps.)	9 220	11 497	14 545	23 050	17 019	19 617	21 349	20 118		
Otra ciudad fronteriza	71 553	60 921	60 435	69 815	67 500	50 757	19 502	17 009		
No especificado	5 059	7 433	2 336 *	2 436 *	4 527	7 692	1 447 *	1 869 *		
Razón principal por la que cruzó a Estados Unidos	429 442	512 975	462 444	572 514	565 657	548 868	418 018	356 976		
Trabajar	105 804	137 617	118 160	129 701	146 078	125 915	120 953	127 670		
Buscar trabajo	286 850	327 984	306 774	391 637	365 986	348 115	226 362	168 019		
Reunirse con amigos o familiares y paseo	27 370	37 043	31 323	42 566	43 809	63 820	58 820	37 855		
Otra razón ²	4 261	4 360	3 197	3 593	4 356	7 511	10 935	19 187		
No especificado	5 157	5 971	2 991	5 017 *	5 429	3 507	948 *	4 245		

Continúa...

Cuadro 7.3.4.

Migrantes Devueltos por las autoridades migratorias de Estados Unidos.
Características del cruce hacia Estados Unidos, 2004-2011

Características del cruce hacia Estados Unidos	Año									
	2004	2005	2006	2007	2008	2009	2010	2011		
Condición de documentos para cruzar	429 442	512 975	462 444	572 514	565 657	548 868	418 018	356 976		
Con documentos	3 001	2 973	7 545	5 163	8 275	21 709	20 372	33 146		
Sin documentos	420 438	503 236	451 805	562 274	551 580	523 310	396 147	319 211		
No especificado	6 003	6 766	3 094 *	5 077	5 802	3 849	1 498 *	4 619		
Condición de ayuda para cruzar	429 442	512 975	462 444	572 514	565 657	548 868	418 018	356 976		
Con ayuda	142 772	235 631	191 863	271 284	224 239	272 128	201 835	179 324		
Sin ayuda	279 814	271 044	267 337	296 532	334 623	272 980	214 615	172 667		
No especificado	6 856	6 300	3 245	4 698	6 795	3 760	1 567 *	4 986		
Lugar donde contactó a la persona que lo ayudó a cruzar a Estados Unidos³	63 177	241 931	195 107	275 982	231 034	275 888	203 402	184 309		
Donde vive	11 242	18 993	21 602	57 286	58 891	68 056	37 482	42 045		
En el trayecto a la ciudad fronteriza	3 677	32 360	52 001	61 662	34 773	65 936	51 547	28 321		
En la ciudad fronteriza	43 086	173 476	111 221	144 585	115 189	119 682	104 093	103 263		
Otro lugar	1 760	9 206	6 520	7 096	13 928	14 829	8 265	3 744		
No especificado	3 412 *	7 895	3 763	5 353	8 253	7 385	2 014	6 937		
En su detención, qué pasó con la persona que lo ayudó a cruzar a Estados Unidos³	63 177	241 931	195 107	275 982	231 034	275 888	203 402	184 309		
Lo dejó en el lugar pactado	6 694	23 779	23 461	26 077	38 216	58 054	62 896	81 379		
Lo abandonó	24 229	145 941	117 451	181 807	128 932	137 693	99 971	71 258		
Fue detenido con usted	26 422	59 355	46 798	55 355	50 350	65 968	34 641	21 854		
Otro	2 449	3 493	3 195	6 248	5 905	9 267	4 024	4 621		
No especificado	3 383	9 363	4 202	6 494	7 631	4 906	1 871 *	5 198		

Continúa...

Cuadro 7.3.4.

Migrantes Devueltos por las autoridades migratorias de Estados Unidos.
Características del cruce hacia Estados Unidos, 2004-2011

Características del cruce hacia Estados Unidos	Año									
	2004	2005	2006	2007	2008	2009	2010	2011		
Condición de documentos para trabajar	429 442	512 975	462 444	572 514	565 657	548 868	418 018	356 976		
Con documentos	1 488 *	2 858	1 849 *	3 237	2 789	7 094	6 150	7 831		
Sin documentos	421 586	503 210	457 445	564 235	556 910	538 665	410 405	344 112		
No especificado	6 368	6 906	3 150	5 042	5 958	3 109	1 462 *	5 033		
Lugar donde lo detuvo la patrulla fronteriza	429 442	512 975	462 444	572 514	565 657	548 868	418 018	356 976		
Cruzando línea	160 212	167 820	176 088	164 279	160 005	144 723	106 210	87 175		
Calle o carretera	150 017	178 095	146 448	150 400	106 270	110 829	116 597	138 007		
Desierto o montaña	---	---	---	---	---	---	112 705	57 794		
Trabajo	7 563	5 621	12 226	10 037	16 324	20 572	37 892	41 343		
Casa	6 025	9 634	7 260	7 616	11 477	20 869	34 827	21 677		
Otro lugar	99 883	145 201	117 520	235 681	266 173	249 703	9 311	6 694		
No especificado	5 742	6 604	2 903 *	4 500 *	5 409	2 172	476 *	4 287		
Fue devuelto a México en compañía de sus familiares³	164 040	512 975	462 444	572 514	565 657	548 868	418 018	356 976		
Devuelto con familiares	45 294	185 172	163 649	203 477	188 773	146 756	103 254	59 176		
Devuelto sin familiares	21 428	48 741	41 956	54 577	73 693	90 236	107 232	167 374		
Viaja solo	93 933	272 874	253 800	310 207	297 687	309 657	206 612	126 337		
No especificado	3 385 *	6 187	3 038 *	4 253 *	5 503	2 220	919 *	4 088		

Continúa...

Cuadro 7.3.4.

Migrantes Devueltos por las autoridades migratorias de Estados Unidos.
Características del cruce hacia Estados Unidos, 2004-2011

Características del cruce hacia Estados Unidos	Año							
	2004	2005	2006	2007	2008	2009	2010	2011
Tiempo de estancia en Estados Unidos	429 442	512 975	462 444	572 514	565 657	548 868	418 018	356 976
Menos de un día	291 080	300 104	278 140	331 193	308 640	237 844	160 892	84 805
De un día a menos de un mes	98 389	162 466	140 626	184 439	168 986	192 699	116 878	81 637
De un mes a menos de tres meses	5 295	8 199	7 325	6 490	9 048	11 997	11 646	11 346
De tres meses a menos de un año	4 891	7 152	10 118	8 472	8 527	8 983	13 409	10 219
De un año a menos de tres años	9 011	8 874	8 114	10 593	15 114	22 708	21 842	26 684
De tres años o más	14 563	19 943	15 002	27 119	49 818	71 835	91 254	136 907
No especificado	6 215	6 236	3 119 *	4 208 *	5 523	2 803	2 097 *	5 379
Número de intentos de cruce en este último viaje	429 442	512 975	462 444	572 514	565 657	548 868	418 018	356 976
Sin intentos de cruce anterior	151 328	86 554	104 069	238 641	166 013	180 977	102 227	62 664
Uno o más intentos de cruce	272 854	420 323	355 583	329 591	387 978	355 491	313 140	289 666
No especificado	5 260	6 097	2 793 *	4 282 *	11 667	12 400	2 651	4 646
Intención de cruce a Estados Unidos en los próximos siete días	429 442	512 975	462 444	572 514	565 657	548 868	418 018	356 976
Intentará cruzar de nueva cuenta	307 623	407 184	377 172	456 305	436 008	391 038	250 525	146 117
No intentará cruzar	115 382	97 406	81 618	110 466	123 712	151 896	164 782	203 583
No especificado	6 438	8 385	3 654	5 743	5 938	5 933	2 711	7 276
Condición de experiencia migratoria previa en Estados Unidos	429 442	512 975	462 444	572 514	565 657	548 868	418 018	356 976
Con experiencia	112 141	95 834	94 296	98 216	110 496	140 037	125 684	138 645
Sin experiencia	309 956	408 775	363 558	467 759	448 971	403 635	290 679	213 354
No especificado	7 345	8 365	4 590	6 539	6 189	5 196	1 655	4 977

Continúa...

Cuadro 7.3.4.

Migrantes Devueltos por las autoridades migratorias de Estados Unidos.
Características del cruce hacia Estados Unidos, 2004-2011

Características del cruce hacia Estados Unidos	Año									
	2004	2005	2006	2007	2008	2009	2010	2011		
México										
Ciudad fronteriza de cruce	402 448	479 368	442 771	536 255	513 241	477 707	325 449	238 735		
Tijuana (B. C.)	66 678	91 832	81 890	89 523	101 772	81 846	36 077	18 075		
Mexicali (B. C.)	30 055	22 626	23 276	26 248	40 815	38 741	46 184	20 048		
Nogales (Son.)	50 814	50 605	32 615	44 489	40 646	44 306	17 846	14 961		
Otras ciudades de Sonora	95 238	146 893	122 144	188 850	161 370	169 263	94 409	55 473		
Ciudad Juárez (Chih.)	33 665	42 316	49 304	36 002	30 830	9 806	6 343	5 592		
Piedras Negras (Coah.)	9 563	10 850	14 219	16 591	8 887	3 829	5 397	5 244		
Nuevo Laredo (Tamps.)	28 706	35 450	34 284	32 815	32 372	42 992	36 349	47 535		
Reynosa (Tamps.)	7 655	5 548	9 745	12 949	17 751	21 840	40 546	32 809		
Matamoros (Tamps.)	9 206	11 349	14 498	22 712	16 152	17 734	21 349	20 118		
Otra ciudad fronteriza	66 526	56 544	58 956	64 808	60 226	42 408	19 502	17 009		
No especificado	4 343	5 355	1 840 *	1 269 *	2 418 *	4 943	1 447 *	1 869 *		
Razón principal por la que cruzó a Estados Unidos	402 448	479 368	442 771	536 255	513 241	477 707	325 449	238 735		
Trabajar	91 314	115 768	106 756	114 076	125 145	96 902	77 093	79 534		
Buscar trabajo	280 253	325 728	303 638	379 893	344 742	324 504	195 819	129 840		
Reunirse con amigos o familiares y paseo	23 123	30 051	26 740	35 247	36 078	49 868	47 137	22 875		
Otra razón ²	4 048	3 178	2 992	2 912	3 224	4 172	4 487	4 331		
No especificado	3 710 *	4 643 *	2 645 *	4 128 *	4 051	2 261	912 *	2 155 *		
Condición de documentos para cruzar	402 448	479 368	442 771	536 255	513 241	477 707	325 449	238 735		
Con documentos	1 639	1 870 *	6 555	3 021	5 028	14 074	10 968	12 417		
Sin documentos	396 253	472 059	433 630	529 330	503 663	460 947	313 203	223 862		
No especificado	4 556	5 438 *	2 587 *	3 904 *	4 549	2 686	1 277 *	2 456 *		

Continúa...

Cuadro 7.3.4.

Migrantes Devueltos por las autoridades migratorias de Estados Unidos.
Características del cruce hacia Estados Unidos, 2004-2011

Características del cruce hacia Estados Unidos	Año									
	2004	2005	2006	2007	2008	2009	2010	2011		
Condición de ayuda para cruzar	402 448	479 368	442 771	536 255	513 241	477 707	325 449	238 735		
Con ayuda	138 641	230 939	188 645	264 312	206 979	243 279	158 167	124 041		
Sin ayuda	258 496	243 457	251 485	268 351	301 089	232 119	166 066	112 238		
No especificado	5 311	4 972 *	2 641 *	3 592 *	5 172	2 310	1 216 *	2 456 *		
Lugar donde contactó a la persona que lo ayudó a cruzar a Estados Unidos³	60 687	235 911	191 286	267 904	212 151	245 589	159 383	126 497		
Donde vive	10 855	17 583	20 887	55 452	54 955	62 443	30 862	35 812		
En el trayecto a la ciudad fronteriza	3 607	32 200	51 906	61 364	32 954	62 046	46 446	23 272		
En la ciudad fronteriza	42 099	170 355	109 555	140 297	106 391	103 247	76 759	62 178		
Otro lugar	1 546	9 206	5 779	6 615	12 511	13 055	4 094	1 594		
No especificado	2 580 *	6 567	3 160	4 176 *	5 340	4 797	1 222 *	3 641		
En su detención, qué pasó con la persona que lo ayudó a cruzar a Estados Unidos³	60 687	235 911	191 286	267 904	212 151	245 589	159 383	126 497		
Lo dejó en el lugar pactado	5 799	20 749	21 808	21 976	25 946	38 180	26 515	32 102		
Lo abandonó	24 039	145 296	117 101	181 017	126 929	131 989	94 597	66 276		
Fue detenido con usted	26 040	59 179	46 230	54 990	49 834	64 242	33 028	21 256		
Otro	2 258	2 898	2 860	5 796	3 982	8 347	3 789	4 292		
No especificado	2 550 *	7 790	3 287	4 125 *	5 461	2 832	1 454 *	2 570 *		
Condición de documentos para trabajar	402 448	479 368	442 771	536 255	513 241	477 707	325 449	238 735		
Con documentos	727 *	2 001 *	799 *	1 882 *	1 599 *	3 574	3 600	2 839 *		
Sin documentos	396 870	471 788	439 351	530 459	506 936	471 970	320 571	233 344		
No especificado	4 851	5 578	2 621 *	3 914 *	4 706	2 163	1 277 *	2 552 *		

Continúa...

Cuadro 7.3.4.

**Migrantes Devueltos por las autoridades migratorias de Estados Unidos.
Características del cruce hacia Estados Unidos, 2004-2011**

Características del cruce hacia Estados Unidos	Año									
	2004	2005	2006	2007	2008	2009	2010	2011		
Lugar donde lo detuvo la patrulla fronteriza	402 448	479 368	442 771	536 255	513 241	477 707	325 449	238 735		
Cruzando línea	155 616	161 168	173 245	162 954	156 153	136 711	102 139	83 326		
Calle o carretera	135 244	161 194	134 035	127 086	80 226	79 616	69 311	69 318		
Desierto o montaña	---	---	---	---	---	---	107 444	54 326		
Trabajo	5 298	2 704	10 449	6 912	8 772	12 399	23 008	18 302		
Casa	4 460	5 443	5 878	4 311	5 582	10 763	17 278	7 539		
Otro lugar	97 536	143 584	116 652	231 381	258 351	236 815	5 794	3 562		
No especificado	4 295	5 276 *	2 513 *	3 611 *	4 156	1 403 *	476 *	2 360 *		
Fue devuelto a México en compañía de sus familiares³	150 498	479 368	442 771	536 255	513 241	477 707	325 449	238 735		
Devuelto con familiares	43 888	179 580	160 522	199 822	183 966	140 639	97 957	55 416		
Devuelto sin familiares	18 714	42 023	38 597	46 397	54 093	63 905	64 885	74 754		
Viaja solo	85 467	252 906	241 071	286 672	271 009	271 505	161 688	106 298		
No especificado	2 430 *	4 860 *	2 581 *	3 364 *	4 173 *	1 657 *	919 *	2 267 *		
Tiempo de estancia en Estados Unidos	402 448	479 368	442 771	536 255	513 241	477 707	325 449	238 735		
Menos de un día	288 161	296 332	275 291	327 628	302 427	230 575	157 505	82 069		
De un día a menos de un mes	97 261	161 089	139 943	183 937	166 964	187 627	113 895	79 267		
De un mes a menos de tres meses	2 895	5 380	6 278	4 750	7 649	10 393	10 947	10 105		
De tres meses a menos de un año	3 424	4 793	8 433	6 752	6 382	7 276	11 062	6 444		
De un año a menos de tres años	2 948	4 685	6 286	4 908	9 429	14 328	11 067	13 215		
De tres años o más	3 271	2 181	3 931	4 962	16 118	25 831	19 379	44 577		
No especificado	4 489	4 908 *	2 609 *	3 319 *	4 271 *	1 677 *	1 595 *	3 058		

Continúa...

Cuadro 7.3.4.

Migrantes Devueltos por las autoridades migratorias de Estados Unidos.
Características del cruce hacia Estados Unidos, 2004-2011

Características del cruce hacia Estados Unidos	Año									
	2004	2005	2006	2007	2008	2009	2010	2011		
Número de intentos de cruce en este último viaje	402 448	479 368	442 771	536 255	513 241	477 707	325 449	238 735		
Sin intentos de cruce anterior	143 838	85 341	103 877	233 760	157 124	169 686	89 272	41 430		
Uno o más intentos de cruce	254 915	389 416	336 392	299 189	346 468	297 677	233 941	194 857		
No especificado	3 695	4 611 *	2 503 *	3 306 *	9 649	10 344	2 235 *	2 448 *		
Intención de cruce a Estados Unidos en los próximos siete días	402 448	479 368	442 771	536 255	513 241	477 707	325 449	238 735		
Intentará cruzar de nueva cuenta	291 409	383 966	362 563	432 346	401 503	345 045	203 026	88 121		
No intentará cruzar	106 170	88 861	77 065	99 518	107 518	127 941	120 050	146 155		
No especificado	4 868	6 542	3 144	4 390 *	4 220	4 721	2 373	4 459		
Condición de experiencia migratoria previa en Estados Unidos	402 448	479 368	442 771	536 255	513 241	477 707	325 449	238 735		
Con experiencia	101 185	85 211	86 846	85 927	90 864	107 619	65 822	75 506		
Sin experiencia	295 640	387 169	351 845	444 957	417 764	366 429	258 589	161 183		
No especificado	5 623	6 988	4 080	5 371	4 613	3 659	1 038 *	2 046		
Estados Unidos	26 994	33 607	19 673	36 259	52 416	71 161	92 569	118 241		

Notas: 1/ En 2010 y 2011, el total corresponde a los residentes en México, debido a que en esos años sólo se captó la ciudad fronteriza de cruce para esa población.

2/ Incluye a los migrantes que cruzaron por motivos de negocios, compras, estudios y de otro tipo.

3/ Característica captada a partir del 10o. levantamiento.

--- Sin registro.

* Menos de 30 casos muestrales.

CONDICIÓN DE ALFABETISMO. Situación que distingue a la población según declare saber leer y escribir un recado.

CONDICIÓN DE HABLA INDÍGENA. Situación que distingue a la población según declare hablar o no alguna lengua indígena.

LENGUA INDÍGENA. Conjunto de idiomas que históricamente son herencia de las diversas etnias del continente americano y que se hablan en nuestro país.

CONDICIÓN DE OCUPACIÓN. Situación que distingue a la población de 15 años o más en ocupada y no ocupada de acuerdo al lugar de trabajo.

OCUPADOS EN ESTADOS UNIDOS. Personas de 15 años o más que en su última estancia en Estados Unidos trabajaron en ese país.

NO OCUPADOS EN ESTADOS UNIDOS. Personas de 15 años o más que en su última estancia en Estados Unidos no trabajaron en esa ocasión, o permanecieron menos de un día en ese país.

OCUPADOS EN LA FRONTERA NORTE. Personas de 15 años o más que en su última estancia en la Frontera Norte de México trabajaron en esa región.

NO OCUPADOS EN LA FRONTERA NORTE. Personas de 15 años o más que en su última estancia en la Frontera Norte de México no trabajaron. Excluye a los que permanecieron menos de siete días en esa región.

CONTRATO. Convenio escrito en el que se fundamenta la relación laboral que establecen los trabajadores asalariados con un patrón, empresa, institución o dependencia.

DOCUMENTOS PARA CRUZAR. Documentos o papeles que autorizan al migrante a internarse en Estados Unidos.²³

DOCUMENTOS PARA TRABAJAR. Documentos o papeles que autorizan al migrante a trabajar en Estados Unidos.²⁴

EDAD. Años cumplidos que tiene la persona desde la fecha de su nacimiento hasta el momento de la entrevista.

ENTIDAD FEDERATIVA. Unidad geográfica mayor de la división político-administrativa del país, que es parte integrante de la Federación.

ETAPAS DE MUESTREO. Es la división de las dos dimensiones (espacio geográfico y tiempo) en las cuales se lleva a cabo la observación del fenómeno migratorio.

REGIÓN DE MUESTREO. La primera partición del espacio por el que pasa el flujo migratorio se realiza estableciendo regiones de muestreo (véase mapa 2). Se establecieron tres regiones de muestreo: la región Este que comprende las ciudades fronterizas que se sitúan al Este de Ciudad Acuña, Coahuila (incluida); la región Centro, que abarca las ciudades ubicadas entre Ciudad Acuña (no incluida) y Altar (incluida), y la región Oeste, con ciudades situadas al oeste de Altar (no incluida). Algunos de los criterios para establecerlas son los siguientes:

- *La infraestructura de las vías de comunicación.* Las rutas que siguen los migrantes en sus desplazamientos no se alejan de la infraestructura existente, y ésta en ocasiones responde precisamente al flujo de migrantes, por ello, las regiones de muestreo deben compartir vías de comunicación.
- *Las ciudades o regiones de origen y destino de los migrantes.* Las rutas de los migrantes siguen una lógica que se establece en función del mercado laboral y de la existencia de redes sociales y familiares, tanto en las zonas de salida como en las de llegada. La construcción de regiones de mues-

²³ En el primer y segundo levantamiento no se interrogó sobre el tipo de documento utilizado y tampoco sobre la legalidad del mismo. A partir del tercer levantamiento se pregunta sobre el tipo de documento que se utilizó para cruzar (pasaporte con visa de negocios, pasaporte con visa de estudiante, pasaporte con visa de turista, tarjeta verde, pasaporte local, visa láser, ciudadano americano u otro).

²⁴ En el primer y segundo levantamiento no se interroga sobre la legalidad del documento para trabajar. A partir del tercer levantamiento se pregunta sobre el tipo de documento que se utilizó para trabajar (permiso temporal, tarjeta verde u otro).

treo alrededor de estos aspectos puede ayudar a una mejor comprensión del fenómeno.

CIUDADES DE MUESTREO. Dentro de cada región de muestreo, la siguiente etapa se constituyó con las ciudades de cada región, las cuales son: Tijuana y Mexicali, Región Oeste; Altar, Nogales, Agua Prieta y Ciudad Juárez, Región Centro; y, Ciudad Acuña, Piedras Negras, Nuevo Laredo, Reynosa y Matamoros, Región Este. En el flujo Procedentes de Estados Unidos vía aérea, las ciudades de muestreo son La Ciudad de México, Guadalajara, Morelia y León.

ZONAS DE MUESTREO. En cada una de las ciudades de muestreo, las zonas de muestreo están constituidas por la central de autobuses (en su defecto las terminales de las diferentes líneas), el aeropuerto, los puentes de cruce internacionales, las garitas y los puntos de inspección aduanal mexicanos. Para el flujo Procedentes de Estados Unidos vía aérea, las zonas de muestreo corresponden a los aeropuertos seleccionados en la muestra.

PUNTOS DE MUESTREO. En cada una de las zonas de muestreo se establecieron, mediante trabajo etnográfico y enumeraciones específicas, puntos por donde pasan quienes llegan a las zonas mencionadas, de forma que el paso por estos puntos se realice una sola vez por visita a la ciudad, como es el caso de los accesos a las salas de espera o andenes para abordar o descender de los autobuses o de las salas para recoger equipaje en los aeropuertos.

TRIMESTRE DE MUESTREO. Es un criterio operativo de aplicación de la encuesta. Por ejemplo, en el levantamiento decimosexto, el trimestre uno comprendió el periodo que va del 1 de octubre de 2010 –fecha de iniciación de la aplicación de cuestionarios– al 31 de diciembre del mismo año; el trimestre dos, del 1 de enero al 31 de marzo de 2011; el trimestre tres, del 1 de abril al 30 de junio de 2011; y, finalmente, el trimestre cuatro, del 1 de julio al 30 de septiembre de 2011.

DÍA DE MUESTREO. Horario de funcionamiento del punto de muestreo dentro del cual ocurren los desplazamientos. En algunos casos, como las centrales de autobuses, el día de muestreo es un intervalo de 24 horas y en otros, como por ejemplo los aeropuertos, el día de muestreo lo constituyen intervalos de tiempo alrededor de las salidas y llegadas de los aviones.

HORA O JORNADA DE MUESTREO. Dentro del día de muestreo se establecieron como unidades inferiores los intervalos de tiempo durante los cuales suceden los desplazamientos.

INGRESOS RECIBIDOS DEL EMPLEO EN QUE PERMANECIÓ MÁS TIEMPO. Percepción monetaria total que obtuvo el migrante en el trabajo de mayor duración la última vez que estuvo en Estados Unidos o en la Frontera Norte de México. Estos ingresos se expresan en salarios mínimos diarios.²⁵

INGRESOS RECIBIDOS EN SU LUGAR DE RESIDENCIA. Percepción monetaria total que obtuvo el migrante en su trabajo principal durante los últimos treinta días que permaneció en su lugar de residencia antes del inicio del viaje a la Frontera Norte. Estos ingresos se expresan en salarios mínimos diarios.²⁶

JEFE DE HOGAR. Persona que se reconoce como tal.

LOCALIDAD. “Todo lugar ocupado con una o más viviendas locales, pueden estar o no habitadas y que es conocido con un nombre dado por la ley o costumbre”.²⁷

LOCALIDAD DE RESIDENCIA. Clasificación utilizada para las localidades mexicanas en las que viven los migrantes, la cual contempla las categorías de urbana y no urbana.

LOCALIDAD NO URBANA. Son localidades con una población de 15 000 habitantes o menos.

LOCALIDAD URBANA. Son localidades con una población mayor a 15 000 habitantes.

LOCALIDAD DE NACIMIENTO. Clasificación utilizada para las localidades mexicanas en las que nacieron los migrantes, la cual contempla las categorías de urbana y no urbana.

²⁵ Se recurre al Salario Mínimo General Promedio de los Estados Unidos Mexicanos –ponderado con la población asalariada–, considerando el periodo del levantamiento correspondiente. Por ejemplo, para el año 2011 se consideró el salario mínimo vigente entre enero y diciembre de 2011 (\$58.06).

²⁶ *Ibid.*

²⁷ INEGI, *Glosario del Censo de Población y Vivienda 2010*. <http://www.inegi.org.mx/est/contenidos/proyectos/aspectos-metodologicos/glosarios/default.aspx>.

LOCALIDAD NO URBANA. Son localidades que tenían una población de 15 000 habitantes o menos en 1960 para los migrantes nacidos antes de 1970; las localidades que tenían 15 000 habitantes o menos en 1970 para los migrantes que nacieron de 1970 hasta 1989; o localidades que tenían 15 000 habitantes o menos en 1990 para los nacidos de 1990 en adelante, de acuerdo con datos de los Censos de Población y Vivienda de esos años.

LOCALIDAD URBANA. Son localidades que tenían una población mayor a 15 000 habitantes en 1960 para los migrantes nacidos antes de 1970; las localidades que tenían una población mayor a 15 000 habitantes en 1970 para los migrantes que nacieron de 1970 hasta 1989; o localidades que tenían una población mayor a 15 000 habitantes en 1990 para los nacidos de 1990 en adelante, de acuerdo con datos de los Censos de Población y Vivienda de esos años.

LUGAR DE DESTINO. Puntos hacia donde se dirigen los migrantes, estos pueden ser en la frontera norte de México, Estados Unidos o México.

LUGAR DE NACIMIENTO. Localidad, municipio y entidad federativa o país donde nació la persona.

LUGAR DE PROCEDENCIA. Puntos de donde provienen los migrantes, estos pueden ser: la frontera norte de México, Estados Unidos o México.

LUGAR DE RESIDENCIA. Localidad, municipio y entidad federativa, o país donde vive el migrante.

MIGRANTE. Persona que transita por los puntos de muestreo localizados en la Frontera Norte de México y presenta las características de alguno de los siguientes grupos:

- **PROCEDENTES DEL SUR.** Personas que provienen del sur con respecto a la Frontera Norte de México y se dirigen a Estados Unidos o a una ciudad fronteriza, de 15 años o más, nacidos en México, que llegan a alguna de las ciudades de muestreo y no viven en la localidad de la entrevista o en un país distinto a México, cuyo desplazamiento tiene como motivo trabajar, buscar trabajo, cambiar de residencia u otra razón, siempre y cuando, en este último caso, no tengan fecha comprometida de regreso o trabajo en su lugar de residencia.

- **PROCEDENTES DEL NORTE.** Personas que provienen de Estados Unidos o de una ciudad fronteriza, de 15 años o más, nacidos en México, que no viven en la localidad de entrevista, cuya estancia en la Frontera Norte o en Estados Unidos tuvo como motivo trabajar, buscar trabajo, cambiar de residencia u otra razón, siempre y cuando, en este último caso, su estancia haya sido superior a un mes.
- **DEVUELTOS POR LAS AUTORIDADES MIGRATORIAS DE ESTADOS UNIDOS.** Personas de 15 años o más entregadas por las autoridades migratorias de Estados Unidos a las autoridades mexicanas de migración en alguno de los puntos establecidos a lo largo de la línea fronteriza.

TIPO DE MIGRANTE. Clasificación utilizada para los tabulados de la publicación, construida a partir de las poblaciones sujetas a muestreo, que pasaron por los puntos seleccionados durante los trimestres de aplicación de la encuesta.

MIGRANTES PROCEDENTES DEL SUR. Personas de 15 años o más, nacidas y residentes en México, que no viven en la ciudad de la entrevista y que se desplazan a la Frontera Norte para trabajar, buscar trabajo, cambiar de residencia o por alguna otra razón, siempre y cuando, en este último caso, no tengan fecha comprometida de regreso o trabajo en su lugar de residencia. Esta población se clasifica de acuerdo con su destino final en:

- **MIGRANTES CON DESTINO A LA FRONTERA NORTE.** Migrantes Procedentes del Sur que tienen como destino final alguna ciudad mexicana que colinda con Estados Unidos.
- **MIGRANTES CON DESTINO A ESTADOS UNIDOS.** Migrantes Procedentes del Sur que tienen como destino final alguna ciudad de Estados Unidos.

MIGRANTES PROCEDENTES DEL NORTE. Personas de 15 años o más, nacidas en México, y residentes en México o Estados Unidos, que no viven en la ciudad de la entrevista, cuyo desplazamiento tuvo como motivo trabajar, buscar trabajo, cambiar de residencia negocios u otra razón, siempre y cuando, en este último caso, su estancia haya sido superior a un mes. Esta población se subdivide de acuerdo al lugar de mayor permanencia:

- **MIGRANTES PROCEDENTES DE LA FRONTERA NORTE.** Son aquellos migrantes procedentes del Norte que viajan al inte-

rior del país y que, aun habiendo cruzado a Estados Unidos, estuvieron durante la mayor parte de su estancia en una ciudad de la Frontera Norte.

- **MIGRANTES PROCEDENTES DE ESTADOS UNIDOS.** Son aquellos migrantes procedentes del Norte que viajan al interior del país (vía terrestre o aérea por esta razón se presentan por separado estas poblaciones) y que, aun habiendo estado en una ciudad de la Frontera Norte, estuvieron durante la mayor parte de su estancia en una ciudad estadounidense. Población que se divide de acuerdo al lugar de residencia:
 - **MIGRANTES RESIDENTES EN MÉXICO.** Son aquellos migrantes procedentes de Estados Unidos que declaran vivir en México.
 - **MIGRANTES RESIDENTES EN ESTADOS UNIDOS.** Son aquellos migrantes procedentes de Estados Unidos que declaran vivir en dicho país.
- **MIGRANTES DEVUELTOS POR LAS AUTORIDADES MIGRATORIAS DE ESTADOS UNIDOS.** Personas de 15 años o más, nacidas en México y residentes en México o en Estados Unidos devueltas por las autoridades migratorias de Estados Unidos a las autoridades de México.

MIGRANTES LOCALES. Personas que viven de un lado de la frontera y trabajan en el otro.

OCUPACIÓN. Tipo de trabajo, oficio, o tarea específica que desarrolló el migrante en su trabajo principal.²⁸ Cuando se refiere a su lugar de residencia corresponde a la ocupación en el lugar donde vive o en algún lugar cercano, durante los treinta días anteriores al inicio del viaje. En el caso de los migrantes que trabajaron en la Frontera Norte o en Estados Unidos se refiere a la ocupación en el empleo en el que permanecieron más tiempo.

TRABAJADORES AGROPECUARIOS. “Los trabajadores clasificados en este grupo realizan las actividades propias de la agricultura, ganadería, silvicultura, caza, pesca y la inspección del proceso de producción agropecuario”.²⁹

TRABAJADORES EN LA INDUSTRIA. Incluye los siguientes grupos de trabajadores:

²⁸ Esta definición se basa en la de Ocupación de INEGI, del *Censo de Población y Vivienda 2010*.

²⁹ Grupo principal 41 de INEGI, de la *Clasificación Mexicana de Ocupaciones, 1992, (CMO-92); 1998, (CMO-98); 2009, (CMO-09)*.

- “Jefes, supervisores y otros trabajadores de control en la fabricación artesanal e industrial y en actividades de reparación y mantenimiento: los trabajadores clasificados en este grupo: planean, organizan, coordinan, supervisan y controlan de manera directa los procesos de producción artesanal e industrial, así como la instalación, reparación y mantenimiento de un área o departamento, siguiendo las instrucciones o especificaciones que les proporcionan sus superiores”.³⁰
- “Artesanos y trabajadores fabriles en la industria de la transformación y trabajadores en actividades de reparación y mantenimiento: los trabajadores clasificados en este grupo realizan actividades directamente relacionadas con la producción artesanal o fabril, para lo cual extraen y tratan materias primas con el fin de elaborar y reparar productos industriales y artesanales”.³¹
- “Operadores de maquinaria fija de movimiento continuo y equipos en el proceso de fabricación industrial: los trabajadores clasificados en este grupo participan en los procesos de producción industrial. Las actividades que realizan estos trabajadores son: controlar, operar y vigilar el funcionamiento de una instalación industrial o maquinaria fija con movimiento continuo pero sin desplazarse. Además realizan actividades concretas y especializadas dentro de un proceso de producción en serie a gran escala”.³²
- “Ayudantes, peones y similares en el proceso de fabricación artesanal e industrial y en actividades de reparación y mantenimiento: los trabajadores clasificados en este grupo auxilian a los trabajadores calificados que laboran directamente en los procesos de producción artesanal e industrial, así como en las actividades de instalación, reparación y mantenimiento”.³³

³⁰ Subgrupos 510, 511, 512, 513, 514, 515, 517, 518 y 519 del grupo principal 51 de la CMO-92, CMO-98, CMO-09.

³¹ Subgrupos 520, 521, 522, 523, 524, 525, 527, 528 y 529 del grupo principal 52 de la CMO-92, CMO-98, CMO-09.

³² Subgrupos 530, 531, 532, 533, 534, 535, 537, 538 y 539 del grupo principal 53 de la CMO-92, CMO-98, CMO-09.

³³ Subgrupos 540, 541, 542, 543, 544, 545, 547, 548 y 549 del grupo principal 54 de la CMO-92, CMO-98, CMO-09.

TRABAJADORES EN LA CONSTRUCCIÓN. Incluye los siguientes subgrupos de trabajadores:

- “Jefes, supervisores, contratistas y similares en la construcción, instalación, mantenimiento y acabados: los trabajadores clasificados en este subgrupo contratan, organizan y distribuyen cargas de trabajo durante la construcción de obras habitacionales, vías de comunicación como carreteras, puertos marítimos, terminales aéreas, etc.”.³⁴
- “Trabajadores en la construcción, instalación, acabados y mantenimiento de edificios y otras construcciones: los trabajadores clasificados en este subgrupo construyen cimientos, muros, losas y obras completas con ladrillo, piedra y otros materiales, para la edificación de viviendas, edificios, vías de comunicación, (como carreteras y puentes) y obras industriales. Además realizan los trabajos de mantenimiento y reparación de estas mismas obras”.³⁵
- “Operadores de equipo portátil especializado para la construcción: los trabajadores clasificados en este subgrupo controlan, operan y manipulan directamente maquinaria y equipos portátiles especializados en la construcción”.³⁶
- “Ayudantes, peones y similares en la construcción: los trabajadores aquí clasificados hacen labores de auxilio y apoyo a las actividades que realizan artesanos y trabajadores fabriles durante los procesos de producción artesanal e industrial: en la construcción de obras habitacionales, vías de comunicación, como carreteras, puertos marítimos, terminales aéreas, etc.”.³⁷

PROFESIONISTAS, TÉCNICOS Y PERSONAL ADMINISTRATIVO. Incluye los siguientes grupos de trabajadores:

- “Profesionistas: los trabajadores clasificados en este grupo se caracterizan por haber recibido una instrucción y formación profesional en el nivel de escolaridad superior: licenciatura, maestría, doctorado, postgrado o equivalente, y desempeñar

³⁴ Subgrupo 516 del grupo principal 51 de la CMO-92, CMO-98, CMO-09.

³⁵ Subgrupo 526 del grupo principal 52 de la CMO-92, CMO-98, CMO-09.

³⁶ Subgrupo 536 del grupo principal 53 de la CMO-92, CMO-98, CMO-09.

³⁷ Subgrupo 546 del grupo principal 54 de la CMO-92, CMO-98, CMO-09.

funciones directamente relacionadas con el tipo de formación recibida”.³⁸

- “Técnicos: los trabajadores aquí clasificados realizan actividades auxiliares a las de un profesionista, asesorando en trabajos de investigación y en la aplicación práctica de los conocimientos adquiridos en su campo de especialización”.³⁹
- “Trabajadores de la educación: los trabajadores clasificados en este grupo se dedican a impartir clases, instrucción y capacitación en escuelas, institutos, casas de cultura y otros establecimientos del ramo dentro del Sistema Educativo Nacional que se divide en educación formal y no formal”.⁴⁰
- “Trabajadores del arte, espectáculos y deportes. Los trabajadores clasificados en este grupo realizan labores de carácter creativo y artístico entre las cuales se encuentran actividades de tipo cultural, informativo, de diversión o entretenimiento y deportivas, cuya finalidad es la exhibición, publicación, difusión y presentación, a través de los diferentes medios de comunicación”.⁴¹
- “Funcionarios y directivos de los sectores público, privado y social: los trabajadores clasificados en este grupo realizan actividades directivas, administrativas, normativas, de planeación y coordinación en dependencias y organismos gubernamentales a nivel nacional, estatal, o municipal y en instituciones, empresas, comercios e industrias públicas y privadas”.⁴²
- “Jefes de departamento, coordinadores y supervisores en actividades administrativas y de servicios: los trabajadores clasificados en este grupo se ubican en el nivel de mandos medios de empresas e instituciones públicas y privadas. Realizan tareas relacionadas con la planeación, organización, integración, supervisión y control de las actividades administrativas, operativas y técnicas que se desempeñan en un departamento o sección”.⁴³

³⁸ Grupo principal 11 de la CMO-92, CMO-98, CMO-09.

³⁹ Grupo principal 12 de la CMO-92, CMO-98, CMO-09.

⁴⁰ Grupo principal 13 de la CMO-92, CMO-98, CMO-09.

⁴¹ Grupo principal 14 de la CMO-92, CMO-98, CMO-09.

⁴² Grupo principal 21 de la CMO-92, CMO-98, CMO-09.

⁴³ Grupo principal 61 de la CMO-92, CMO-98, CMO-09.

- “Trabajadores de apoyo en actividades administrativas: los trabajadores clasificados en este grupo desempeñan tareas de apoyo administrativo en oficinas en general”.⁴⁴

COMERCIANTES. Incluye los siguientes grupos de trabajadores:

- “Comerciantes, empleados de comercio y agentes de ventas: los trabajadores clasificados en este grupo realizan actividades de comercialización, es decir la compra-venta de bienes y servicios. Además se distinguen por ser propietarios de un establecimiento comercial, esto es locales o accesorias en plazas comerciales, mercados, centros de abasto, tianguis, mercados sobre ruedas, etc., y siendo atendido por ellos mismos o con la ayuda de empleados y/o familiares”.⁴⁵
- “Vendedores ambulantes y trabajadores ambulantes en servicios: los trabajadores clasificados en este grupo realizan actividades de comercialización, no cuentan con un establecimiento fijo donde realizar sus actividades o razón social de referencia, por lo cual, no representan a empresa alguna”.⁴⁶

TRABAJADORES EN SERVICIOS PERSONALES Y PÚBLICOS. Incluye los siguientes grupos de trabajadores:

- “Trabajadores en servicios personales en establecimientos: los trabajadores clasificados en este grupo prestan servicios personales al público, como es: la atención de clientes en restaurantes, cafeterías, hospedaje, tintorerías, lavanderías, salas de belleza, etc.”.⁴⁷
- “Trabajadores en servicios domésticos: los trabajadores clasificados en este grupo realizan labores de limpieza, preparación de alimentos, lavado y planchado de ropa en casas particulares. Estas actividades se realizan a cambio de una remuneración económica o pago. Incluye a los chóferes, jardineros, vigilantes y porteros que trabajan en casas particulares, unidades habitacionales o residenciales y conducción de automóviles en casas particulares”.⁴⁸

⁴⁴ Grupo principal 62 de la CMO-92, CMO-98, CMO-09.

⁴⁵ Grupo principal 71 de la CMO-92, CMO-98, CMO-09.

⁴⁶ Grupo principal 72 de la CMO-92, CMO-98, CMO-09.

⁴⁷ Grupo principal 81 de la CMO-92, CMO-98, CMO-09.

⁴⁸ Grupo principal 82 de la CMO-92, CMO-98, CMO-09.

- “Trabajadores en servicios de protección y vigilancia y fuerzas armadas: los trabajadores clasificados en este grupo se dedican a la protección y seguridad de las personas y sus bienes, ya sea contra incendios, actos delictuosos y otros peligros; también se dedican a mantener el orden público, hacer respetar la ley y los reglamentos”.⁴⁹
- “Conductores y ayudantes de conductores de maquinaria móvil y medios de transporte: los trabajadores clasificados en este grupo controlan, atienden y operan maquinaria móvil durante el proceso de producción agropecuario, industrial, de la construcción, así como para la carga y descarga portuaria y movimiento de mercancías en comercios. Comprende a los conductores de trenes, metro y tren ligero, e incluye a los conductores de autobuses, camiones, automóviles, taxis, trolebuses, tráileres, naves aéreas (avión, avioneta, helicóptero), transportes marítimos (barcos, lanchas, botes), y vehículos de tracción humana y animal (carretas, bicicletas y triciclos) que transportan pasajeros o mercancías”.⁵⁰

PARENTESCO. Vínculo existente entre los integrantes del hogar con el jefe del mismo, ya sea por consanguinidad, matrimonio, adopción, afinidad o costumbre.

POBLACIÓN ECONÓMICAMENTE ACTIVA EN EL LUGAR DE RESIDENCIA. Personas de 15 años o más que durante los 30 días anteriores al inicio del viaje se encontraban ocupadas o desocupadas en su lugar de residencia.

DESOCUPADOS. Personas de 15 años o más que durante los 30 días anteriores al inicio del viaje no tenían trabajo y lo buscaron activamente.

OCUPADOS. Personas de 15 años o más que realizaron alguna actividad económica en el lugar donde viven, o en algún lugar cercano, durante los 30 días anteriores al inicio del viaje; o bien, no trabajaron en ese periodo por algún motivo, pero tenían un vínculo con su trabajo (vacaciones, licencia por maternidad, enfermedad o porque estaban en espera de iniciar o continuar con las labores agrícolas, etcétera).

⁴⁹ Grupo principal 83 de la CMO-92, CMO-98, CMO-09.

⁵⁰ Grupo principal 55 de la CMO-92, CMO-98, CMO-09.

POBLACIÓN NO ECONÓMICAMENTE ACTIVA EN EL LUGAR DE RESIDENCIA. Personas de 15 años o más que en los 30 días anteriores al inicio del viaje no realizaron alguna actividad económica ni buscaron trabajo en el lugar donde viven, o en algún lugar cercano. Se clasifica en: estudiantes; jubilados o pensionados; personas dedicadas a los quehaceres del hogar y las que se dedicaron a otras actividades no económicas.

POBLACIÓN OBJETIVO. Subconjunto de población de cada uno de los flujos captados por la EMIF NORTE que se pretende analizar. En la presente publicación, las poblaciones objetivo son: Flujo procedente de la Frontera Norte de México; Flujo Procedente de Estados Unidos (vía terrestre y aérea); Flujo Procedente del Sur; y Flujo de Devueltos por las autoridades migratorias de Estados Unidos.

POBLACIÓN SIN ESCOLARIDAD. Personas que no aprobaron algún grado del Sistema Educativo Nacional. Incluye a la población que únicamente tiene grados aprobados en preescolar o kínder.

POSICIÓN EN EL TRABAJO. Se refiere a la clasificación de la población ocupada según su relación con los medios de producción y con la propiedad del bien o servicio generado en el desempeño de su trabajo.

PATRÓN. Es aquella persona que trabaja en su propio negocio, empresa o profesión, empleando a una o más personas a cambio de una remuneración monetaria o en especie.⁵¹

TRABAJADOR POR SU CUENTA. Es la persona que trabaja (sola o asociada) en su negocio, taller, oficio, o profesión sin contratar trabajadores a sueldo; pudiendo ocupar familiares y no familiares sin pago, disponiendo de sus propias herramientas o medios de producción; lo cual le permite trabajar con independencia de un patrón y vincularse directamente con los clientes.⁵²

TRABAJADOR A DESTAJO O POR OBRA. Comprende a las personas que trabajan por una remuneración la cual está determinada exclusivamente por la cantidad de trabajo, ventas, servicios, o la voluntad de quien paga.⁵³

⁵¹ INEGI, Aspectos normativos y metodológicos, Glosario de la *Encuesta Nacional de Empleo Urbano*. <http://www.inegi.org.mx/est/contenidos/proyectos/aspectosmetodologicos/glosarios/default.aspx>

⁵² *Ibid.*

⁵³ *Ibid.*

TRABAJADOR A SUELDO FIJO. Es la persona que trabaja para un patrón, empresa, institución o dependencia, regido por un contrato escrito o de palabra a cambio de un jornal o salario.⁵⁴

TRABAJADOR FAMILIAR SIN PAGO. Se refiere a las personas que no reciben ningún tipo de compensación (monetaria o en especie) a cambio de aplicar su fuerza de trabajo en la producción o venta de un bien o servicio en el negocio familiar.⁵⁵

RAZÓN DE RETORNO A MÉXICO. En el caso de los Migrantes Procedentes de Estados Unidos (ver definición de este tipo de migrante más arriba), se refiere al motivo declarado por el migrante para regresar a México en este viaje. Puede ser un motivo voluntario o no voluntario.

RETORNO VOLUNTARIO. Retorno a México por no haber encontrado trabajo o por haberse terminado el trabajo en Estados Unidos, por razones personales u otras razones.

RETORNO NO VOLUNTARIO. Retorno a México por haber sido devuelto por las autoridades migratorias de Estados Unidos. Los migrantes que experimentan este tipo de retorno no deben confundirse con la población de Migrantes Devueltos por las autoridades migratorias de Estados Unidos (ver definición de este tipo de migrante); si bien ambas poblaciones tienen la misma causa de retorno, la denominación “retorno no voluntario” se aplica exclusivamente a migrantes captados dentro de la población denominada Migrantes Procedentes de Estados Unidos.

REMESA. Es un envío de dinero por parte del migrante a su lugar de residencia.

SALARIO MÍNIMO. “Es la cantidad menor que debe recibir en efectivo el trabajador por los servicios prestados en una jornada de trabajo”.⁵⁶ El salario mínimo es determinado por la Comisión Nacional de Salarios Mínimos (CONASAMI) para las tres áreas geográficas en que son agrupadas las entidades federativas del país. Se utilizó el Salario Mínimo General Promedio de los Estados Unidos Mexicanos –ponderado con la población asalariada–, siendo para 2000 de 35.12 pesos diarios; en 2001 de \$37.57;

⁵⁴ *Ibid.*

⁵⁵ *Ibid.*

⁵⁶ Ley Federal del Trabajo, Artículo 90.

en 2002 de \$39.74; en 2003 de \$41.53; en 2004 de \$43.30; en 2005 de \$45.24; en 2006 de \$47.05; en 2007 de \$48.88; en 2008 de \$50.84; en 2009 de \$53.19, en 2010 de \$55.77 y en 2011 de \$58.06.

SECTOR DE ACTIVIDAD. Actividad económica a la que se dedica la empresa, institución, negocio, rancho, taller, predio, o establecimiento donde el migrante ocupado declaró haber desempeñado su trabajo.⁵⁷ En el lugar de residencia se refiere al trabajo desempeñado en los treinta días anteriores al inicio del viaje. En el caso de la Frontera Norte o Estados Unidos se refiere a aquel en el que permaneció más tiempo. Para los migrantes de retorno alude al sector en el que piensa incorporarse.

SECTOR AGROPECUARIO. “Agricultura, ganadería, caza, silvicultura, pesca y servicios relacionados. Comprende las actividades relacionadas con el cultivo de especies vegetales, la cría de ganado, avicultura, cunicultura, apicultura, a la cría de gusanos de seda; así como la cría de animales destinados a la producción de pieles u otros usos y los productos relacionados con esta cría”.⁵⁸

SECTOR MANUFACTURERO. “Industria manufacturera. Comprende todas las actividades de transformación, fabriles o artesanales, así como las labores de instalación, ensamble, empaçado, envasado, congelación y reparación de maquinaria y equipo industrial, comercial, de oficina, etc., siempre y cuando las realice el propio productor. Incluye también la maquila destinada a los mercados nacional y exterior”.⁵⁹

SECTOR DE LA CONSTRUCCIÓN. “Construcción. Comprende todas las actividades de la construcción: edificación residencial y no residencial, construcción de obras para servicios públicos; construcción de plantas industriales; construcción de obras marítimas, fluviales, pozos petroleros y para agua; trabajos especiales, así como las actividades y servicios relacionados con la construcción, llevadas a cabo tanto por cuenta propia como por contratistas o constructores generales o especializados”.⁶⁰

⁵⁷ Esta definición se basa en la de Sector de Actividad de INEGI, Glosario del *Censo de Población y Vivienda 2010*. <http://www.inegi.org.mx/est/contenidos/proyectos/aspectosmetodologicos/glosarios/default.aspx>.

⁵⁸ INEGI, *XI Censo General de Población y Vivienda*, 1990; sector 1 de INEGI, *Clasificación Mexicana de Actividades y Productos*, 1994 (CMAP-94), y sector 11 de INEGI, *Sistema de Clasificación Industrial de América del Norte*, 2007 (SCIAN-2007).

⁵⁹ INEGI, *XI Censo General de Población y Vivienda*, 1990; sector 3 de la CMAP-94; y sectores 31-33 del SCIAN-2007.

⁶⁰ INEGI, *XI Censo General de Población y Vivienda*, 1990; sector 5 de la CMAP-94; y sector 23 del SCIAN-2007.

SECTOR COMERCIO. “Comercio. Comprende los servicios de compra-venta sin transformación en establecimientos o por cuenta propia de productos nuevos o usados”.⁶¹

SECTOR SERVICIOS. Incluye los siguientes sectores de actividad económica:

- “Servicios. Comprende a las actividades realizadas en establecimientos o por cuenta propia cuyo fin principal sea prestar un servicio a la comunidad. Estos pueden ser: educativos, de investigación científica, culturales, médicos, odontológicos y veterinarios, de organismos internacionales y nacionales extraterritoriales, especializados, profesionales y técnicos, asociaciones civiles y religiosas, restaurantes, bares y otros servicios de preparación y venta de alimentos y bebidas, hoteles y otros servicios de alojamiento temporal; esparcimiento, recreativos y deportivos; reparación y mantenimiento, así como los servicios domésticos, personales diversos y otros servicios.

Los servicios se subdividen en 4 rubros:

- o Servicios comunales y sociales.
- o Servicios especializados, profesionales y técnicos en: administración, asuntos legales, promocionales y técnicos.
- o Servicios de restaurantes y hoteles.
- o Servicios de: Esparcimiento; recreativos y deportivos; reparación y mantenimiento; doméstico y servicios personales diversos.”⁶²
- “Servicios de administración pública, defensa y seguridad social. Comprende todas las unidades administrativas que forman parte del Gobierno Federal, Gobierno del Distrito Federal (GDF) y Gobierno de los Estados y Municipios”.⁶³
- “Servicios financieros, de administración y alquiler de bienes muebles e inmuebles. Comprende todos los servicios públicos y privados de intermediación financiera realizados tanto en establecimientos como por cuenta propia, cuyo objetivo está orientado a la captación de recursos a través del ahorro, las

⁶¹ INEGI, *XI Censo General de Población y Vivienda*, 1990; sector 6 de la CMAP-94; y sectores 43-46 del SCIAN-2007.

⁶² INEGI, *XI Censo General de Población y Vivienda*, 1990; subsectores 92-97 del sector 9 de la CMAP-94; y sectores 54-81 del SCIAN-2007.

⁶³ INEGI, *XI Censo General de Población y Vivienda*, 1990; subsectores 91 y 98 del sector 9 de la CMAP-94; y sector 93 del SCIAN-2007.

inversiones, depósitos en cuentas de cheques, etc. Y a la redistribución de estos recursos hacia los sectores productivos, a las familias, mediante el crédito. Incluye también la realización de operaciones financieras, hipotecarias, de capitalización y fiduciarias”.⁶⁴

- “Transporte y comunicaciones. Comprende el servicio de transporte terrestre, tanto ferroviario como automotor de carga y de pasajeros, así como el transporte por agua y aéreo prestados por empresas o por cuenta propia. Incluye los servicios de comunicaciones como son: correo mensajería, telégrafo, teléfono, radiocomunicación, etc.”.⁶⁵

OTRO SECTOR DE ACTIVIDAD. Incluye los siguientes sectores de actividad económica:

- “Minería y extracción de petróleo. Comprende la extracción y beneficio de todo tipo de minerales como los metálicos, el carbón y otros minerales no metálicos”.⁶⁶
- “Electricidad y agua. Comprende la generación, transmisión y distribución de electricidad para todo uso. Además considera la captación, potabilización y distribución de agua”.⁶⁷

SEXO. Condición biológica que distingue a las personas en hombres y mujeres.

SITUACIÓN CONYUGAL. Condición de unión o matrimonio de la población de 15 años o más en el momento de la entrevista, de acuerdo con las leyes o costumbres del país. En esta condición, las personas pueden considerarse como: soltero, casado, unión libre, separado, divorciado o viudo.

TIEMPO DE ESTANCIA. Periodo que permaneció el migrante en Estados Unidos la última vez, o en la ciudad fronteriza donde tuvo la estancia más prolongada, o bien, en la ciudad por donde cruzó hacia Estados Unidos la última vez, para el caso de los migrantes Devueltos por las autoridades migratorias de Estados Unidos. En el caso de los Migrantes Procedentes de la Frontera Norte, se utilizó la división de menos de siete días y siete días o más.

⁶⁴ INEGI, *XI Censo General de Población y Vivienda*, 1990; sector 8 de la CMAP-94; y sectores 52-53 del SCIAN-2007.

⁶⁵ INEGI, *XI Censo General de Población y Vivienda*, 1990; sector 7 de la CMAP-94; y sectores 48-51 del SCIAN-2007.

⁶⁶ INEGI, *XI Censo General de Población y Vivienda*, 1990; sector 2 de la CMAP-94; y sector 21 del SCIAN-2007.

⁶⁷ INEGI, *XI Censo General de Población y Vivienda*, 1990; sector 4 de la CMAP-94; y sector 22 del SCIAN-2007.

La *Encuesta sobre Migración en la Frontera Norte de México* (EMIF NORTE) inició su primer levantamiento en 1993, y se ha venido aplicando de manera continua desde 1999. Su objetivo es profundizar en el conocimiento de los flujos migratorios que se dirigen o regresan de la frontera norte de México y de Estados Unidos, destacando sus aspectos más relevantes y sus efectos en el mercado laboral de ambos países. De igual modo, proporciona información valiosa sobre los migrantes mexicanos devueltos por las autoridades migratorias de Estados Unidos.

Esta publicación contiene un apartado con los aspectos conceptuales y metodológicos de la encuesta, así como los principales resultados de los cuatro trimestres de levantamiento efectuados durante el año 2011. Incluye, además, una serie histórica para los años 2004-2011 integrada por un conjunto de indicadores relevantes para el análisis temporal. Asimismo, se presenta la información referente al flujo migratorio procedente de Estados Unidos por aeropuertos.

Con objeto de facilitar el uso de la información derivada de las encuestas, se incluye un disco compacto que contiene la publicación en formato PDF, las bases de datos y sus descriptores, los catálogos de codificación, las estimaciones de algunas variables y los intervalos de confianza, y los cuestionarios aplicados a los diferentes flujos. Estos productos también se incluyen para las fases previas.

La Secretaría de Gobernación, a través del Consejo Nacional de Población y la Unidad de Política Migratoria, la Secretaría de Relaciones Exteriores, la Secretaría de Salud, la Secretaría del Trabajo y Previsión Social, y El Colegio de la Frontera Norte esperan que los resultados de la EMIF NORTE 2011 estimulen el desarrollo de investigaciones sobre el fenómeno migratorio y, a la vez, sean un insumo fundamental para la formulación de políticas y la toma de decisiones en la materia.

SRE

SECRETARÍA DE
RELACIONES EXTERIORES

SALUD

SECRETARÍA DE SALUD

STPS

SECRETARÍA DEL TRABAJO
Y PREVISIÓN SOCIAL

SEGOB

SECRETARÍA DE GOBERNACIÓN



CONAPO
CONSEJO NACIONAL DE
POBLACIÓN



UPM
UNIDAD DE POLÍTICA MIGRATORIA
SECRETARÍA DE GOBERNACIÓN



**El Colegio
de la Frontera
Norte**