

ENCUESTA SOBRE MIGRACIÓN EN LA FRONTERA SUR DE MÉXICO, 2010

SERIE HISTÓRICA 2005-2010



STPS

SECRETARÍA DEL TRABAJO
Y PREVISIÓN SOCIAL

SRE

SECRETARÍA DE
RELACIONES EXTERIORES

SEGOB

SECRETARÍA DE GOBERNACIÓN

MÉXICO

GOBIERNO DE LA REPÚBLICA



SECRETARÍA DE GOBERNACIÓN

SECRETARÍA DE GOBERNACIÓN

INM

INSTITUTO NACIONAL DE MIGRACIÓN



El Colegio
de la Frontera
Norte

**ENCUESTA SOBRE MIGRACIÓN
EN LA FRONTERA SUR DE MÉXICO, 2010**

(EMIF SUR)

SERIE HISTÓRICA, 2005-2010

ENCUESTA SOBRE MIGRACIÓN EN LA FRONTERA SUR DE MÉXICO, 2010

(EMIF SUR)

SERIE HISTÓRICA, 2005-2010

México, 2013

INSTITUTO NACIONAL DE MIGRACIÓN
UNIDAD DE POLÍTICA MIGRATORIA
CONSEJO NACIONAL DE POBLACIÓN
EL COLEGIO DE LA FRONTERA NORTE
SECRETARÍA DE GOBERNACIÓN
SECRETARÍA DE RELACIONES EXTERIORES
SECRETARÍA DEL TRABAJO Y PREVISIÓN SOCIAL

Primera edición: 2013

D.R. © SEGOB/Instituto Nacional de Migración

Homero 1832, Col. Los Morales,
Deleg. Miguel Hidalgo, C.P. 11510, México, D.F.
<http://www.inami.gob.mx>

D.R. © SEGOB/Unidad de Política Migratoria

Centro de Estudios Migratorios
Versalles 15, Piso 2, Col. Juárez,
Del. Cuauhtémoc, C.P. 06600, México, D.F.
<http://www.politicamigratoria.gob.mx>

D.R. © SEGOB/Consejo Nacional de Población

Hamburgo 135, Piso 11, Col. Juárez,
Deleg. Cuauhtémoc, C.P. 06600, México, D.F.
<http://www.conapo.gob.mx>

D.R. © EL COLEF/El Colegio de la Frontera Norte, A.C.

Km. 18.5 Carretera Escénica Tijuana-Ensenada
San Antonio del Mar, C.P. 22560
Tijuana, Baja California, México
<http://www.colef.net>

D.R. © Secretaría de Relaciones Exteriores

Plaza Juárez 20, Col. Centro,
Deleg. Cuauhtémoc, C.P. 06010, México, D.F.
<http://www.sre.gob.mx>

D.R. © Secretaría del Trabajo y Previsión Social

Periférico Sur 4271, Col. Fuentes del Pedregal,
Deleg. Tlalpan, C.P. 14149, México, D.F.
<http://www.stps.gob.mx>

Coedición:

Instituto Nacional de Migración / Unidad de Política Migratoria-Centro de Estudios Migratorios / Consejo Nacional de Población / El Colegio de la Frontera Norte / Secretaría de Gobernación / Secretaría de Relaciones Exteriores / Secretaría del Trabajo y Previsión Social.

Fotografía de portada:

© Archivo INM
Talismán, Chiapas, 2010.

Coordinación editorial

Rubén Luna González

Edición y producción:

IAG en color, S.A. de C.V.

Diseño y formación:

Maritza Moreno

ISBN: 978-607-479-100-6

Impreso y hecho en México / Printed & made in Mexico

Se permite la reproducción total o parcial sin fines comerciales, citando la fuente.

CONTENIDO

PARTICIPANTES	15
PRESENTACIÓN	19
1. SITUACIÓN GENERAL DE LA FRONTERA SUR DE MÉXICO	23
1.1. Condiciones histórico-geográficas de la frontera	23
1.2 Dinámica actual de la frontera sur de México	27
1.3 Caracterización general de los flujos migratorios	30
2. ENCUESTA SOBRE MIGRACIÓN EN LA FRONTERA SUR DE MÉXICO (EMIF SUR)	35
2.1 Antecedentes	35
2.2 Objetivo general	36
2.3 Aspectos metodológicos generales	37
2.3.1 Unidades de observación	38
2.3.2 Unidades de selección	38
2.3.3 Método de selección de la muestra	40
2.3.4 Método de ponderación de las unidades muestrales	41
2.4 Mecánica de aplicación y principales cambios a la EMIF SUR	46
2.4.1 Poblaciones objetivo	47
2.4.2 Instrumentos de captación	54
2.4.3 Unidades geográficas de levantamiento	55
2.4.4 Unidades temporales de levantamiento	61
2.4.5 Ajustes en los ponderadores de los flujos terrestres	63
2.4.6 Mecánica de aplicación de la encuesta	63
2.4.7 Tamaño de la muestra	66
2.4.8 Bases de datos	67

3. ACERCA DE LOS CUADROS DE RESULTADOS	69
4. PRINCIPALES RESULTADOS DEL FLUJO DE MIGRANTES PROCEDENTES DE GUATEMALA, 2010	75
5. PRINCIPALES RESULTADOS DEL FLUJO DE MIGRANTES PROCEDENTES DE MÉXICO, 2010	111
6. PRINCIPALES RESULTADOS DEL FLUJO DE MIGRANTES CENTROAMERICANOS DEVUELTOS POR LAS AUTORIDADES MIGRATORIAS MEXICANAS, 2010	145
7. PRINCIPALES RESULTADOS DEL FLUJO DE MIGRANTES CENTROAMERICANOS DEVUELTOS POR LAS AUTORIDADES MIGRATORIAS ESTADOUNIDENSES, 2010	175
8. SERIE HISTÓRICA DE LOS FLUJOS MIGRATORIOS GUATEMALTECOS, 2005-2010: PRINCIPALES INDICADORES	203
8.1 Migrantes guatemaltecos procedentes de Guatemala a México, 2005-2010, según tiempo que permanecerán en México	205
8.2 Migrantes guatemaltecos procedentes de México a Guatemala, 2005-2010, según tiempo que permanecieron en México	233
9. SERIE HISTÓRICA DE LOS FLUJOS MIGRATORIOS CENTROAMERICANOS, 2009-2010: PRINCIPALES INDICADORES	257
9.1 Migrantes centroamericanos devueltos por las autoridades migratorias mexicanas, 2009-2010, según destino al momento de ser retenidos	259
9.2 Migrantes centroamericanos devueltos por las autoridades migratorias estadounidenses, 2009-2010	281
GLOSARIO	287

ÍNDICE DE CUADROS DE RESULTADOS

4. PRINCIPALES RESULTADOS DEL FLUJO DE MIGRANTES PROCEDENTES DE GUATEMALA, 2010

MIGRANTES GUATEMALTECOS PROCEDENTES DE GUATEMALA A MÉXICO, SEGÚN TIEMPO QUE PERMANECERÁN EN MÉXICO, 2010 POR:

4.1. Dimensión geográfica y temporal, departamento y tipo de localidad de residencia	78
--	----

4.2. Sexo y grupos de edad	80
4.3. Sexo y condición de hablante de lengua indígena	81
4.4. Sexo y condición de alfabetismo	81
4.5. Sexo y nivel de instrucción	82
4.6. Sexo y situación conyugal	83
4.7. Sexo y relación de parentesco con el jefe del hogar	84
4.8. Ciudad guatemalteca por donde cruzará y lugar al que se dirige en México	85
4.9. Ciudad guatemalteca por donde cruzará y condición de documento para cruzar a México	86
4.10. Departamento guatemalteco de residencia y condición de documento para cruzar a México	87
4.11. Condición de documento para cruzar a México y medio de cruce	88
4.12. Condición laboral en Guatemala	89
4.13. Intención de trabajar en México	89
4.14. Sexo y sector económico en el que pretenden trabajar en México	90
4.15. Experiencia migratoria antes de cruzar a México	91
4.16. Experiencia migratoria y laboral en el último viaje a México	91

TRABAJARON EN EL ÚLTIMO VIAJE A MÉXICO

4.17. Sexo y sector de actividad en la última experiencia laboral en México	92
4.18. Ciudad guatemalteca por la que cruzó y sector de actividad en la última experiencia laboral en México	93
4.19. Documento migratorio con el que cruzó y sector de actividad en la última experiencia laboral en México	94
4.20. Sector de actividad en la última experiencia laboral en México y nivel de instrucción	96
4.21. Sector de actividad e ingreso recibido en múltiplos de salario mínimo en la última experiencia laboral en México	98
4.22. Sexo y oficio o profesión desempeñado en la última experiencia laboral en México	100
4.23. Oficio o profesión desempeñado en la última experiencia laboral en México y nivel de instrucción	101
4.24. Oficio o profesión desempeñado en la última experiencia laboral en México e ingreso recibido en múltiplos de salario mínimo	103

4.25. Sexo y puesto o posición desempeñado en la última experiencia laboral en México	105
4.26. Puesto o posición desempeñado en la última experiencia laboral en México e ingreso recibido en múltiplos de salario mínimo	106
4.27. Puesto o posición desempeñado en la última experiencia laboral en México y nivel de instrucción	107
4.28. Sexo e ingreso recibido en múltiplos de salario mínimo en la última experiencia laboral en México	108
4.29. Nivel de instrucción e ingreso recibido en múltiplos de salario mínimo en la última experiencia laboral en México	109

5. PRINCIPALES RESULTADOS DEL FLUJO DE MIGRANTES PROCEDENTES DE MÉXICO, 2010

MIGRANTES GUATEMALTECOS PROCEDENTES DE MÉXICO A GUATEMALA, SEGÚN TIEMPO QUE PERMANECIERON EN MÉXICO, 2010 POR:

5.1. Dimensión geográfica y temporal, departamento y tipo de localidad de residencia	115
5.2. Sexo y grupos de edad	116
5.3. Sexo y condición de hablante de lengua indígena	117
5.4. Sexo y condición de alfabetismo	117
5.5. Sexo y nivel de instrucción	118
5.6. Sexo y situación conyugal	119
5.7. Sexo y relación de parentesco con el jefe del hogar	119
5.8. Ciudad guatemalteca por donde cruzaron y condición de documento utilizado para cruzar a México	120
5.9. Departamento guatemalteco de residencia y condición de documento utilizado para cruzar a México	121
5.10. Condición de documento para cruzar y medio de cruce a México	123
5.11. Condición laboral en Guatemala	124
5.12. Condición laboral en el último viaje a México y grupos de edad	125

TRABAJARON EN ESTE ÚLTIMO VIAJE A MÉXICO

5.13. Ciudad guatemalteca por la que cruzaron y lugar donde trabajó en México	126
---	-----

5.14. Sexo y sector de actividad de los que trabajaron en la última experiencia laboral en México	128
5.15. Ciudad guatemalteca por la que cruzaron y sector de actividad de los que trabajaron en la última experiencia laboral en México	129
5.16. Condición de documento migratorio para cruzar y sector de actividad de los que trabajaron en la última experiencia laboral en México	130
5.17. Sector de actividad de los que trabajaron en la última experiencia laboral en México y nivel de instrucción	132
5.18. Sector de actividad e ingreso recibido en múltiplos de salario mínimo de los que trabajaron en la última experiencia laboral en México	134
5.19. Sexo y oficio o profesión de los que trabajaron en la última experiencia laboral en México	136
5.20. Oficio o profesión e ingreso recibido en múltiplos de salario mínimo de los que trabajaron en la última experiencia laboral en México	137
5.21. Sexo y puesto o posición de los que trabajaron en la última experiencia laboral en México	139
5.22. Puesto o posición e ingreso recibido en múltiplos de salario mínimo de los que trabajaron en la última experiencia laboral en México	140
5.23. Puesto o posición de los que trabajaron en la última experiencia laboral en México y nivel de instrucción	141
5.24. Sexo e ingreso recibido en múltiplos de salario mínimo de los que trabajaron en la última experiencia laboral en México	142
5.25. Nivel de instrucción e ingreso recibido en múltiplos de salario mínimo de los que trabajaron en la última experiencia laboral en México	143
6. PRINCIPALES RESULTADOS DEL FLUJO DE MIGRANTES CENTROAMERICANOS DEVUELTOS POR LAS AUTORIDADES MIGRATORIAS MEXICANAS, 2010	
MIGRANTES CENTROAMERICANOS DEVUELTOS POR LAS AUTORIDADES MIGRATORIAS MEXICANAS, SEGÚN DESTINO DEL FLUJO, 2010 POR:	
<i>Flujo total</i>	
6.1. Dimensión geográfica, temporal, estancia y de cruce, según país de residencia	148
6.2. Características sociodemográficas, según país de residencia	151

6.3. Características laborales en el lugar de residencia, según país de residencia	152
6.4. Experiencia migratoria en México, según país de residencia	154
6.5. Dimensión geográfica, temporal, estancia y de cruce, según país de destino final	156
6.6. Características sociodemográficas, según país de destino final	158
6.7. Características laborales en el lugar de residencia, según país de destino final	159
6.8. Experiencia migratoria en México, según país de destino final	161

Flujo con destino Estados Unidos

6.9. Dimensión geográfica, temporal, estancia y de cruce, según país de residencia	163
6.10. Características sociodemográficas, según país de residencia	166
6.11. Características laborales en el lugar de residencia, según país de residencia	167
6.12. Experiencia migratoria en México, según país de residencia	169

Flujo total

6.13. Características seleccionadas por sexo, según país de residencia	171
--	-----

7. PRINCIPALES RESULTADOS DEL FLUJO DE MIGRANTES CENTROAMERICANOS DEVUELTOS POR LAS AUTORIDADES MIGRATORIAS ESTADOUNIDENSES, 2010

MIGRANTES CENTROAMERICANOS DEVUELTOS POR LAS AUTORIDADES MIGRATORIAS ESTADOUNIDENSES, 2010, SEGÚN PAÍS DE NACIMIENTO, POR:

7.1. Características del lugar de residencia	179
7.2. Características sociodemográficas	180
7.3. Características de cruce por México	182
7.4. Experiencia migratoria en Estados Unidos	186
7.5. Características seleccionadas por sexo	189
7.6. Características seleccionadas por uso de “pollero” para cruzar a Estados Unidos	193
7.7. Características seleccionadas por condición laboral en Estados Unidos en este viaje	198

8. SERIE HISTÓRICA DE LOS FLUJOS MIGRATORIOS GUATEMALTECOS, 2005-2010: PRINCIPALES INDICADORES

- 8.1. Migrantes guatemaltecos procedentes de Guatemala a México, 2005-2010, según tiempo que permanecerán en México, por:

Flujo total

- | | |
|---|-----|
| 8.1.1. Dimensión geográfica, temporal, residencial y de cruce | 205 |
| 8.1.2. Características sociodemográficas | 210 |
| 8.1.3. Características laborales en el lugar de residencia: Guatemala | 212 |
| 8.1.4. Experiencia migratoria laboral previa en México | 213 |

Flujo que permanecerá hasta 24 horas en México

- | | |
|---|-----|
| 8.1.5. Dimensión geográfica, temporal, residencial y de cruce | 215 |
| 8.1.6. Características sociodemográficas | 218 |
| 8.1.7. Características laborales en el lugar de residencia: Guatemala | 220 |
| 8.1.8. Experiencia migratoria laboral previa en México | 221 |

Flujo que permanecerá más de 1 día en México

- | | |
|--|-----|
| 8.1.9. Dimensión geográfica, temporal, residencial y de cruce | 223 |
| 8.1.10. Características sociodemográficas | 228 |
| 8.1.11. Características laborales en el lugar de residencia: Guatemala | 230 |
| 8.1.12. Experiencia migratoria laboral previa en México | 231 |

- 8.2. Migrantes guatemaltecos procedentes de México a Guatemala, 2005-2010, según tiempo que permanecieron en México, por:

Flujo total

- | | |
|---|-----|
| 8.2.1. Dimensión geográfica, temporal, residencial y de cruce | 233 |
| 8.2.2. Características sociodemográficas | 236 |
| 8.2.3. Experiencia migratoria laboral en México | 238 |

Flujo que permaneció hasta 24 horas en México

- | | |
|---|-----|
| 8.2.4. Dimensión geográfica, temporal, residencial y de cruce | 241 |
| 8.2.5. Características sociodemográficas | 243 |
| 8.2.6. Experiencia migratoria laboral en México | 245 |

Flujo que permaneció más de 1 día en México

- | | |
|---|-----|
| 8.2.7. Dimensión geográfica, temporal, residencial y de cruce | 248 |
| 8.2.8. Características sociodemográficas | 251 |
| 8.2.9. Experiencia migratoria laboral en México | 253 |

9. SERIE HISTÓRICA DE LOS FLUJOS MIGRATORIOS CENTROAMERICANOS, 2009-2010: PRINCIPALES INDICADORES

- 9.1. Migrantes centroamericanos devueltos por las autoridades migratorias mexicanas, 2009-2010, según destino al momento de ser retenidos, por:

Flujo total

9.1.1. Dimensión geográfica, temporal, residencial y de cruce	259
9.1.2. Características sociodemográficas	261
9.1.3. Características laborales en el lugar de residencia	263
9.1.4. Experiencia migratoria en México	265

Flujo con destino México

9.1.5. Dimensión geográfica, temporal, residencial y de cruce	267
9.1.6. Características sociodemográficas	269
9.1.7. Características laborales en el lugar de residencia	271
9.1.8. Experiencia migratoria en México	273

Flujo con destino Estados Unidos

9.1.9. Dimensión geográfica, temporal, residencial y de cruce	274
9.1.10. Características sociodemográficas	276
9.1.11. Características laborales en el lugar de residencia	277
9.1.12. Experiencia migratoria en México	279

- 9.2. Migrantes centroamericanos devueltos por las autoridades migratorias estadounidenses, 2009-2010, por:

9.2.1. Características del lugar de residencia	281
9.2.2. Características sociodemográficas	282
9.2.3. Características de cruce por México	283
9.2.4. Experiencia migratoria en Estados Unidos	285

PARTICIPANTES

ELABORACIÓN DE LA PUBLICACIÓN

**CENTRO DE ESTUDIOS MIGRATORIOS,
INSTITUTO NACIONAL DE MIGRACIÓN / UNIDAD DE POLÍTICA MIGRATORIA**

Ernesto Rodríguez Chávez
Paula Cristina Neves Nogueira Leite
Salvador Berumen Sandoval
Luis Felipe Ramos Martínez
Julio Santiago Hernández
María Isabel Ureta Hernández
Erika Marina Pantoja García

APLICACIÓN DE LA ENCUESTA EL COLEGIO DE LA FRONTERA NORTE

Coordinación General

René Martín Zenteno Quintero
(de enero a septiembre de 2010)

Marie-Laure Coubès
(a partir de octubre de 2010)

Investigación, Estadística y Vinculación

José Feliciano Aguilar Bojórquez
José Jonathan Alonso Ramos
Rodolfo Andrade
Francisco Barraza Jiménez
Jesús Eduardo González Fagoaga
Raúl González Ramírez
Gilberto Hernández Olvera

Daniela Martínez
Larissa Posada del Real
Telésforo Ramírez García
Arturo Reding Bernal
Víctor Manuel Sánchez Ruíz
Angélica Zambrano Gil

Trabajo de Campo

Jesús Montenegro Herrera
Noemy Margarita Molina
Miguel Ángel Díaz Martínez
Abel Alfredo Muñoz Pedraza
Patricia Torres Maciel

Carlos Gutiérrez Gaytán
Sebastián Villalobos Rodas
Juan Iván de la O García
Ramiro Ramos Cruz
Fernando Arroyo Pérez

Administración

Ruth Gaxiola Aldama
Ana Manuela Torres Lomelí
María Luisa Gómez

Aileen López
Erika Trinidad

FACULTAD LATINOAMERICANA DE CIENCIAS SOCIALES (FLACSO)
SEDE GUATEMALA

Marcel Arévalo

Fernanda María Mazariegos

José Federico Estrada Recinos

Julia González Deras

José Vicente Quino González

Francisco José Estrada Recinos

Alan Eric Caballeros

Analy del Cid Morales

Jenifer Paola Robles Girón

Sara Lucrecia Sapón Rodríguez

David Alexander Figueroa Toruño

Renato Hernández

Paola María Juárez

Aura Patricia Malin

REVISIÓN POR LA COMISIÓN TÉCNICA DE LA EMIF SUR

CENTRO DE ESTUDIOS MIGRATORIOS,

INSTITUTO NACIONAL DE MIGRACIÓN / UNIDAD DE POLÍTICA MIGRATORIA

Ernesto Rodríguez Chávez

Salvador Berumen Sandoval

Luis Felipe Ramos Martínez

María Isabel Ureta Hernández

CONSEJO NACIONAL DE POBLACIÓN

Liliana Meza González

Telésforo Ramírez García

Rodrigo Labarthe Alvarez

Orlando García Vega

EL COLEGIO DE LA FRONTERA NORTE

Marie-Laure Coubès

Jesús Eduardo González Fagoaga

Víctor Manuel Sánchez Ruiz

Mauricio Contreras Méndez

SECRETARÍA DE RELACIONES EXTERIORES

María Salud Castillo González
Ana Carolina Ávalos García
Liliana Gabriela Ruiz-Durán Ponce
Héctor Hernández Hernández

SECRETARÍA DEL TRABAJO Y PREVISIÓN SOCIAL

Javier Omar Rodríguez Alarcón
Eloísa Mireya Pulido Jaramillo
Ahidé Rivera Vázquez
María Sánchez Flores
Jesús Manuel Sánchez García
José Miguel Moreno Calderón

PRESENTACIÓN

La frontera sur de México se ha caracterizado históricamente por una intensa vida transfronteriza, la cual se expresa en el flujo de visitantes guatemaltecos y beliceños que llegan a determinadas zonas de México desde localidades cercanas, así como en la entrada de trabajadores agrícolas guatemaltecos que cruzan para laborar en el estado de Chiapas. A partir de la última década del siglo pasado, además de este patrón de movilidad transfronteriza tradicional, se observa un incremento significativo de migrantes indocumentados centroamericanos cuyo objetivo principal es utilizar a México como país de tránsito para llegar a Estados Unidos.

En años recientes el flujo de trabajadores fronterizos guatemaltecos que ingresan por la frontera sur de México ha mostrado modificaciones en su comportamiento, tales como el desplazamiento a sectores distintos al agrícola y la diversificación del lugar de destino dentro del estado de Chiapas y, en menor medida, hacia otros estados del sur de México.

Conocer estos patrones migratorios a profundidad resulta de la mayor relevancia debido al impacto social, económico y demográfico que estos flujos provocan en los estados del sureste mexicano. Con la finalidad de aportar elementos cuantitativos para el estudio de este fenómeno, el Instituto Nacional de Migración (INM), el Consejo Nacional de Población (CONAPO), El Colegio de la Frontera Norte (EL COLEF), la Secretaría de Relaciones Exteriores (SRE) y la Secretaría del Trabajo y Previsión Social (STPS), llevan a cabo el proyecto *Encuesta sobre Migración en la Frontera Sur de México* (EMIF SUR) –antes denominado *Encuesta sobre Migración en la Frontera Guatemala-México* (EMIF GUAMEX)–. El primer levantamiento de la encuesta se realizó entre enero y diciembre de 2004, luego de un estudio exploratorio en 2003. A partir de entonces, la encuesta se ha venido aplicando de manera continua y sistemática en las localidades fronterizas de mayor intensidad migratoria entre Guatemala y México, así como en el aeropuerto internacional de

Guatemala.¹ En julio de 2008 se decidió incluir puntos de levantamiento en Honduras y El Salvador (aspecto que impulsó el cambio de nombre de la encuesta), para entrevistar a los devueltos por autoridades migratorias mexicanas y estadounidenses.

El objetivo de la encuesta es cuantificar y caracterizar los flujos migratorios laborales que se desplazan a territorio mexicano y/o estadounidense, mediante encuestas realizadas a los migrantes antes de ingresar a territorio mexicano vía terrestre, o cuando salen de él de manera voluntaria; igualmente se entrevista a los devueltos por las autoridades migratorias mexicanas o estadounidenses a Guatemala, Honduras y El Salvador. Se estima que los nacionales de los tres países donde se aplica la encuesta representan aproximadamente el 95% de la migración de tránsito irregular por México con destino a Estados Unidos.²

El modelo conceptual y metodológico de la EMIF SUR se deriva de la *Encuesta sobre Migración en la Frontera Norte de México* (EMIF NORTE), basado en la aplicación de técnicas de muestreo probabilístico de poblaciones móviles. Debido a la falta de antecedentes en la aplicación de encuestas de este tipo en los estudios sobre migración en la frontera sur de México, la adaptación de la EMIF NORTE a las condiciones de la frontera sur constituye, sin duda, uno de los logros más importantes.

Con la finalidad de difundir la información estadística generada a partir de las bases de datos resultantes de la aplicación de la encuesta durante el año 2010, se presenta un panorama general del volumen, características y variaciones estacionales de los diversos flujos migratorios de carácter laboral que concurren en la frontera Guatemala-México, así como de los centroamericanos devueltos por las autoridades migratorias mexicanas o estadounidenses a los países incluidos en la encuesta; de igual manera, se presentan los aspectos económicos, sociales y demográficos más relevantes de las personas que conforman los distintos flujos migratorios, así como las características de sus desplazamientos.

Además de la información anualizada antes referida se presentan, a manera de serie histórica, cuadros comparativos para los años de 2005 a 2010,³ que incluyen los principales resultados de cada uno de los dos flujos migratorios voluntarios de guatemaltecos captados por la encuesta. Finalmente, gracias a la ampliación territorial de la encuesta formalizada a partir de 2008, la publicación EMIF SUR 2010 presenta resultados comparativos entre 2009 y 2010 de la migración centroamericana: guatemaltecos, hon-

¹ Véase el apartado 2.4.3.

² Ernesto Rodríguez; Salvador Berumen y Luis Felipe Ramos. "Migración centroamericana de tránsito irregular por México. Estimaciones y características generales". *Apuntes sobre migración*, México: Centro de Estudios Migratorios del INM; No. 01, julio 2011.

³ En el disco compacto que acompaña esta publicación encontrará la serie completa de 2004 a 2010.

dureños y salvadoreños devueltos por las autoridades migratorias mexicanas y estadounidenses.

Las instituciones han manifestado su interés y compromiso con la permanencia del proyecto, por ello le dieron continuidad durante 2011 y 2012; resultados que serán publicados próximamente y permitirán ampliar las series históricas y el conocimiento del fenómeno.

Las instituciones involucradas en este proyecto esperan que esta publicación y otros resultados derivados de la encuesta, constituyan un aporte sustancial al conocimiento de la dinámica migratoria en el sur de nuestro país y de la migración de tránsito irregular, estimulando el desarrollo de investigaciones y, a su vez, sean un insumo fundamental para la formulación de políticas públicas y la toma de decisiones en la materia.

*Instituto Nacional de Migración
Unidad de Política Migratoria
Consejo Nacional de Población
El Colegio de la Frontera Norte
Secretaría de Gobernación
Secretaría de Relaciones Exteriores
Secretaría del Trabajo y Previsión Social*

1. SITUACIÓN GENERAL DE LA FRONTERA SUR DE MÉXICO

1.1. CONDICIONES HISTÓRICO-GEOGRÁFICAS DE LA FRONTERA

La frontera sur de México está integrada por los estados de Chiapas, Tabasco, Campeche y Quintana Roo, los cuales limitan geográficamente con Guatemala y Belice, a lo largo de 1 149 kilómetros.⁴

Con Belice, México comparte 193 kilómetros de frontera terrestre. El puente Subteniente López en Chetumal, en el estado de Quintana Roo, es el principal enlace entre ambos países y, cada año supera los 550 mil eventos de entradas a México, con un flujo compuesto esencialmente por visitantes locales y por algunas decenas de miles de turistas. Por otro lado, existen en esta frontera cruces constantes, menores en magnitud que los anteriores, de visitantes procedentes de comunidades desde ambos lados del río Hondo, que en su mayoría ingresan a México sin documento o registro migratorio alguno. A diferencia de la frontera con Guatemala, en esta región de cruce fronterizo los desplazamientos laborales de beliceños son casi nulos, por lo que puede decirse que la relación entre ambos países es más de tipo comercial. A pesar de que el movimiento poblacional en esta franja fronteriza es intenso, no responde a los objetivos de la *Encuesta sobre Migración en la Frontera Sur de México* (EMIF SUR), motivo por el cual no existe un punto de levantamiento en esta zona.

La frontera entre México y Guatemala, con una extensión de 956 kilómetros y una geografía muy diversa en selva, ríos y montañas, posee dinámicas muy distintas según cada región. En la frontera con Campeche, donde predomina la selva de Petén, el cruce de personas es bajo e irregular entre comunidades que viven en ambos lados de una

⁴ No incluye la bahía de Chetumal, cuyo límite marítimo entre México y Belice es de 85.266 kilómetros. Dirección General de Geografía del Instituto Nacional de Estadística y Geografía (INEGI).

frontera virtual, como ocurre cerca de Candelaria y Calakmul. Estas regiones, de muy difícil acceso, escasa población y limitadas vías de comunicación en ambos lados de la frontera, están siendo utilizadas hoy por algunas organizaciones delictivas para actividades como el tráfico de drogas, armas y maderas.

En el caso del estado de Tabasco, la zona fronteriza con Guatemala es igualmente de poca densidad poblacional y escasas vías de comunicación del lado guatemalteco; sin embargo, a partir de la construcción y funcionamiento de la carretera que comunica a El Ceibo (punto fronterizo) con la localidad de El Naranjo en Guatemala, se observa una mayor dinámica migratoria, lo que se explica por la conexión de esta carretera con otras vías de comunicación importantes en la zona, así como con asentamientos de población más grandes. Esto originó que, en los últimos años, esta fracción de la frontera sur se convirtiera en una vía de entrada a México para migrantes centroamericanos no documentados, que cruzan por la ruta de Tenosique con la intención de transitar a través del territorio mexicano y llegar a Estados Unidos. Pese a que no existe un punto de aplicación de la encuesta en esta zona, la migración de tránsito se capta a través de las entrevistas que se realizan a los flujos de devueltos por las autoridades migratorias mexicanas y estadounidenses.

El estado de Chiapas es, sin duda, el de mayor importancia en términos migratorios al interior de la región sureste del país, colinda con Guatemala en una franja de aproximadamente 654 kilómetros de línea fronteriza, por donde cruza un gran número de visitantes locales y trabajadores fronterizos, así como migrantes centroamericanos no documentados que se dirigen, principalmente, a Estados Unidos. En términos de flujos migratorios, podemos dividir al estado de Chiapas en dos grandes regiones: la zona de selvas y montañas por donde tiene lugar un número relativamente pequeño de cruces fronterizos, destacando Ciudad Cuauhtémoc y Carmen Xhan; y la zona de planicies con un alto movimiento fronterizo en ambas direcciones, principalmente por Ciudad Hidalgo y Talismán, localidades de México que concentran el mayor flujo de toda la frontera, pues se conectan con importantes vías de comunicación y varios de los departamentos más poblados de Guatemala (véanse mapas 1 y 2).

La historia entre Guatemala y México identifica tres hitos que transformaron la vida social y las relaciones interétnicas entre las poblaciones fronterizas de estos países. El primero se presentó con el establecimiento, en 1882, de los límites internacionales que rigen actualmente entre estos dos países. Este acontecimiento histórico no afectó la interacción social ni la circulación entre ambos países, por el contrario, propició una gran actividad comercial y laboral transfronteriza.

El segundo se desarrolló a finales del siglo XIX con el descubrimiento de la riqueza natural y económica de Chiapas, lo que trajo consigo la pronta colonización de la región

Mapa 1. Geografía y densidades poblacionales en la frontera Guatemala-México

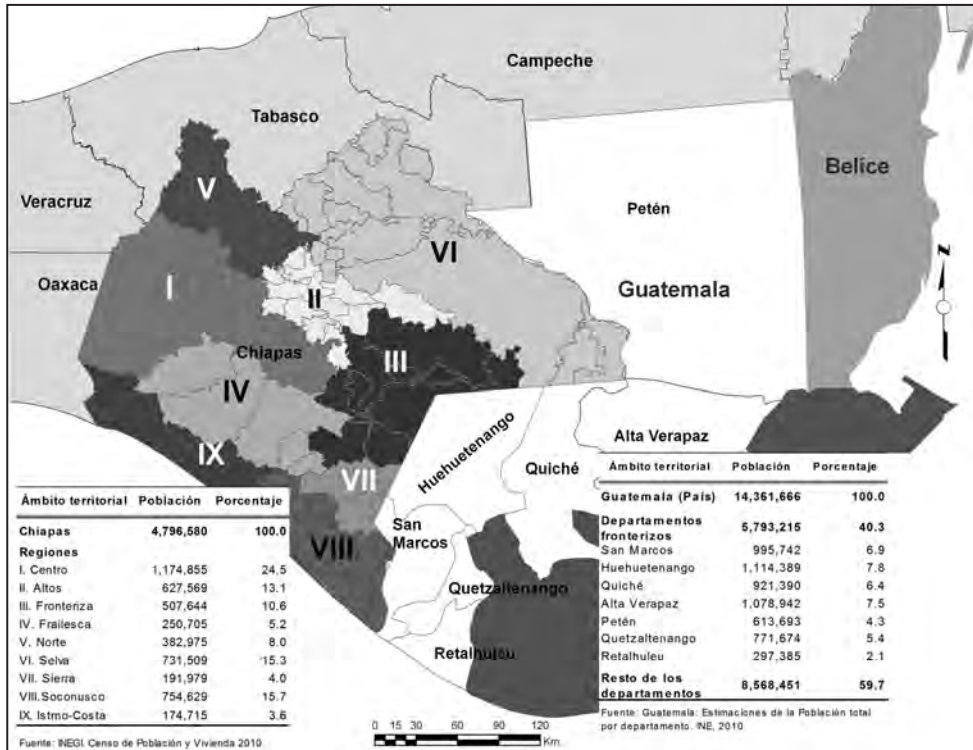

Fuente: Centro de Estudios Migratorios, INM/UPM, 2012.

fronteriza. Esta etapa fue de gran beneficio para la agricultura, sobre todo en la región del Soconusco, con el cultivo del café y el cacao, donde se trabajaron grandes extensiones de tierra con nuevos métodos de cultivo, fertilizantes y maquinaria moderna.⁵ Sin embargo, esto no cambió el patrón de producción basado en la gran propiedad y el uso intensivo de fuerza de trabajo, tampoco propició el desarrollo integral de la región ni el bienestar de su población.

El tercero se desarrolló a principios del siglo xx, cuando surgieron importantes movimientos poblacionales dedicados a las actividades comerciales y se observó la llegada a México de trabajadores fronterizos de origen guatemalteco dedicados al cultivo del café. Este flujo creció gradualmente a lo largo del siglo pasado, e hizo cada vez más intensa la vida transfronteriza en estos países.

⁵ Centro de Estudios Migratorios, Instituto Nacional de Migración, *Diagnóstico general de los trabajadores en la frontera sur de México*, México, Instituto Nacional de Migración, 2005, p. 11.

Durante la década de los ochenta, con el crecimiento de la agricultura en cultivos de ciclo corto, como la sandía, el melón, la papaya, el chile verde y la soya, aumentó la superficie cultivada y, por tanto, la demanda de trabajadores. Así, la región del Soconusco se consolidó como un centro agrícola que requería, además de trabajadores mexicanos, trabajadores temporales guatemaltecos para su sustento.⁶

Actualmente, Chiapas es un estado dedicado esencialmente a las actividades agropecuarias, destinando una parte importante de su superficie a la ganadería y a la agricultura. Sin embargo, en los últimos años el crecimiento urbano de ciudades como Tapachula ha favorecido el incremento de la demanda de mano de obra para trabajar en la construcción, así como en el sector de los servicios; en ambos sectores se cuenta con participación de trabajadores guatemaltecos.

En Guatemala, al igual que en México, durante el siglo XIX las tierras que eran propiedad comunal de los indígenas Mam y de otras etnias fueron expropiadas y vendidas a los extranjeros europeos que se dedicaron al cultivo del café. En un principio, estas tierras las trabajaban los jornaleros guatemaltecos, que lentamente fueron abandonando estas fincas para incorporarse a los procesos de migración de trabajadores fronterizos a México. Las tierras guatemaltecas fueron perdiendo interés entre los propietarios por motivos políticos, sociales y climáticos, entre otros.⁷

La relación histórica existente entre Guatemala y México, es el origen de las condiciones actuales y de la dinámica migratoria en la frontera. Esta relación se sustenta en relaciones interétnicas y de reproducción social; vida transfronteriza; colonización de tierras –en especial de la región del Soconusco chiapaneco–; extrema divergencia social entre dueños de las tierras o finqueros y trabajadores agrícolas (indígenas mexicanos y guatemaltecos); desarrollo de la caficultura; mercado laboral común y trabajo mal remunerado; a lo que se suma la creciente emigración en los últimos años de indígenas chiapanecos hacia las zonas urbanas del país y hacia Estados Unidos.

Por otro lado, también es imprescindible abordar el tema de los refugiados guatemaltecos en nuestro país. En los años setenta, en la región centroamericana se produjo una crisis económica y política que desembocó en conflictos armados, los cuales se prolongaron y radicalizaron durante los años ochenta en Guatemala y El Salvador, aunado a la guerra de *los contras* que se oponían a la revolución sandinista que había triunfado en Nicaragua en 1979. Esta situación de conflictos generalizados motivó el desplazamiento de decenas de miles de centroamericanos dentro de su propio país, hacia países vecinos en la región y hacia otros países como México, Estados Unidos y Canadá.

⁶ Germán Martínez, *Plantaciones, trabajo guatemalteco y política migratoria en la frontera sur de México*, Ocozacoautla de Espinosa, Gobierno del Estado de Chiapas / DIF-Chiapas / ICHC, 1994.

⁷ Centro de Estudios Migratorios, *op. cit.*, p. 17.

En Guatemala, la violencia social y el conflicto armado entre insurgentes, ejército y paramilitares, alcanzó niveles muy profundos por las políticas que aplicó el gobierno en zonas rurales del norte y occidente del país para eliminar el apoyo a los grupos insurgentes, como ocurrió en parte de los departamentos de Petén, Quiché y Alta Verapaz. Esta situación de violencia, agresión y persecución de la población, sumada al deterioro de las condiciones de vida, provocó que entre 50 mil y 60 mil guatemaltecos, muchos de éstos indígenas, se desplazaran hacia la franja fronteriza del lado mexicano por la zona de Ixcán en Chiapas, que conjuntó a individuos, familias y comunidades enteras. De esta forma, el volumen de guatemaltecos en México se incrementó de manera sustancial en este periodo, dando lugar a campamentos de refugiados en este estado y posteriormente en Campeche y Quintana Roo. Algunos de éstos se transformaron en comunidades establecidas, que hoy mantienen estrechos vínculos con sus lugares de origen, después del retorno a Guatemala de alrededor de 42 mil de estos refugiados en la década de los noventa, tras firmarse los acuerdos de paz en 1996.⁸

1.2 DINÁMICA ACTUAL DE LA FRONTERA SUR DE MÉXICO

Las zonas fronterizas son ámbitos en los que interactúan grupos sociales de diferentes nacionalidades y donde convergen zonas de trabajo, actividad comercial y vida familiar, así como vías de comunicación y puntos de cruce que consolidan la relación del espacio geográfico entre dos países.

A pesar de la separación formal que impone una línea divisoria administrativa, que no deja de ser virtual en la mayoría de las ocasiones, como ocurre en la frontera Guatemala-México, la interacción y convergencia de intereses que se generan en las zonas fronterizas se extiende, en algunos casos, más allá de los municipios limítrofes entre dos países, dependiendo de la distancia a la que se encuentran los asentamientos poblacionales en otros municipios, así como de los lazos sociales y laborales que pueden vincular estos territorios y sus poblaciones con el país vecino.

Actualmente, la frontera sur de México tiene en funcionamiento con Guatemala y Belice diez puntos de internación para el cruce de peatones y vehículos. Dos de éstos en la frontera con Belice en el estado de Quintana Roo: puente Subteniente López, en Chetumal, y La Unión, junto al río Hondo. Los otros ocho puntos colindan con Guatemala, uno en el estado de Tabasco, ubicado en El Ceibo, y el resto en el estado de Chiapas: Frontera Corozal, Carmen Xhan, Ciudad Cuauhtémoc-Las Champas, Unión Juárez,

⁸ Comisión Mexicana de Ayuda a Refugiados (COMAR), *Presencia de los refugiados guatemaltecos en México: Memoria*, México, SEGOB / COMAR / ACNUR / FCE, 2000.

Mapa 2. Puntos de internación con presencia migratoria en la frontera sur de México, 2010



Fuente: Centro de Estudios Migratorios, INM/UPM, 2012.

Talismán, Suchiate II y Ciudad Hidalgo. La presencia de autoridades migratorias en puntos de internación puede variar por diversos factores como la dinámica de los flujos o la existencia de instalaciones, independientemente de su formalización por la Comisión Internacional de Límites y Aguas entre México y Guatemala (véase mapa 2).⁹

Además de los puntos de cruce con presencia de autoridades migratorias mexicanas ya señalados, existen muchos otros de cruce informal a través de ríos y montañas, a lo largo de toda la frontera con Guatemala y Belice. Por los puntos, formales e informales, transitan flujos de personas que se caracterizan por su heterogeneidad, diversidad de motivaciones de cruce, variedad de direcciones e intensidad según zonas. No obstante

⁹ Durante los años ochenta, cuando decenas de miles de refugiados guatemaltecos llegaron a México, se abrieron puntos de internación y revisión que hoy no existen y que nunca se formalizaron por los gobiernos de México y Guatemala. Por otra parte, existe Nuevo Orizaba en Chiapas como punto formal de internación que colinda con Ingenieros en Guatemala, que nunca ha estado activo a pesar de estar reconocido por la Comisión Internacional de Límites y Aguas entre México y Guatemala.

esta porosidad y aparente facilidad de acceso a la frontera sur de México, la complejidad topográfica de la misma (con ríos caudalosos, montañas, selva espesa y fauna peligrosa) hace del cruce un riesgo permanente, especialmente para los indocumentados que suelen transitar por los caminos de más difícil acceso para evitar ser vistos por las autoridades migratorias mexicanas.

Considerando la heterogeneidad en la distribución del movimiento poblacional a través de toda esta frontera, es importante destacar que la dinámica migratoria objeto de estudio de la EMIF SUR se integra por dos grandes flujos: el laboral, mayoritariamente de origen guatemalteco, que se dirige o regresa de México; y el que utiliza a México como territorio de tránsito hacia Estados Unidos y es retornado a su país de origen por las autoridades migratorias mexicanas o estadounidenses. Los devueltos que son de origen guatemalteco se incluyen en la encuesta desde su inicio en enero de 2004, los hondureños y salvadoreños a partir de julio de 2008.

En el caso del flujo que se dirige a México, la mayoría de los desplazamientos se concentran en las localidades cercanas a la costa del Pacífico, caracterizadas por una mayor dinámica laboral y comercial, por la concentración de asentamientos poblacionales y por condiciones de infraestructura carretera y ferroviaria en relativo buen estado entre los dos países. Este movimiento de población se produce principalmente desde Guatemala por Tecún Umán y El Carmen, para ingresar a Chiapas por Ciudad Hidalgo y Talismán, respectivamente.

Estos flujos proceden por lo general de los departamentos de San Marcos, Quetzaltenango, Huehuetenango y Retalhuleu, ubicados en el sur-occidente de Guatemala. San Marcos, en particular, es uno de los departamentos de mayor expulsión de migrantes y cuenta con 29 municipios, seis de los cuales son fronterizos.¹⁰ En Huehuetenango, de los 31 municipios que lo conforman, nueve son fronterizos.¹¹ Por su parte, Quetzaltenango y Retalhuleu, a pesar de no colindar directamente con la línea fronteriza, muestran una dinámica migratoria similar a los departamentos antes mencionados, dada su cercanía geográfica y sus relaciones transnacionales con México.

Además, el flujo transfronterizo que viene a México desde Guatemala y cruza por la localidad de La Mesilla en Guatemala, e ingresa a nuestro país por Ciudad Cuauhtémoc, Chiapas. Este flujo migratorio procede en su mayoría del departamento de Huehuetenango y en menor proporción de San Marcos y Quetzaltenango. Al igual que en los flujos anteriores el departamento de Huehuetenango, Guatemala se mantiene como

¹⁰ Ocos, Ayutla, Malacatán, Tajumulco, Sibinal y Tacaná. Véase Jacobo Dardón (coord.), *La frontera de Guatemala con México: aporte para su caracterización*, Guatemala, FLACSO-Guatemala, 2002, p. 397.

¹¹ Los municipios fronterizos son: Tectitán, Cuilco, La Libertad, La Democracia, Santa Ana Huista, Jacaltenango, Nentón, San Mateo Ixtatán y Santa Cruz Barillas. *Ibidem*, p. 400.

uno de los departamentos de mayor expulsión de migrantes. En contraste muestran una dinámica migratoria inferior en Guatemala los departamentos de San Marcos y Quetzaltenango, posiblemente debido a que se trata mayoritariamente de un flujo laboral a México que se emplea en la agricultura, con estancias más prolongadas en nuestro país.

Por otra parte, debe señalarse que existe un flujo significativo de migrantes que utilizan nuestro país para llegar a Estados Unidos, pero la mayoría de éstos no son entrevistados en la frontera terrestre del lado guatemalteco debido a los lugares y horarios en que realizan sus desplazamientos. Sin embargo, una parte de ellos se entrevista en su país de origen cuando son devueltos por las autoridades migratorias mexicanas y estadounidenses. Las rutas de cruce y tránsito por México utilizadas por estos flujos migratorios pueden ser afectadas por factores externos como el cambio en las políticas migratorias o la presencia de fenómenos naturales, entre otros factores (véase el apartado 2.4.3).

1.3 CARACTERIZACIÓN GENERAL DE LOS FLUJOS MIGRATORIOS

La caracterización de los flujos migratorios que concurren en la frontera sur de México considera cuatro elementos fundamentales:

- *Direccionalidad*. Se distinguen básicamente dos tipos de flujos: (a) *sur-norte* desde Centroamérica, principalmente de Guatemala, hacia México y/o Estados Unidos; y (b) *norte-sur* desde México o Estados Unidos hacia Centroamérica, especialmente Guatemala y en menor medida Honduras y El Salvador en el caso de los devueltos por las autoridades migratorias mexicanas y estadounidenses.¹²
- *Origen-destino*. El flujo *sur-norte* está integrado fundamentalmente por los procedentes de Guatemala y otros países centroamericanos. Se pueden identificar dos destinos: (a) destino México, particularmente hacia las zonas cercanas a la frontera, hacia algún otro lugar en Chiapas o demás estados fronterizos; y (b) destino Estados Unidos, integrado básicamente por personas que sólo utilizan a México como territorio de tránsito. El flujo inverso (*norte-sur*), se integra fundamentalmente por desplazamientos de manera voluntaria que proceden de México y se dirigen hacia Guatemala; así como desplazamientos forzados: devueltos por las autoridades migratorias mexicanas y estadounidenses hacia Guatemala, Honduras, El Salvador y Nicaragua, entre otros destinos.

¹² Silvia Irene Palma, *Caracterización de los movimientos de población en la frontera Guatemala-México*, Guatemala, FLACSO-Guatemala, 2003.

- *Condición migratoria de cruce.* Documentada o indocumentada.
- *Motivo de cruce.* Laboral, comercial, familiar, turístico, entre otros.

Respecto al motivo de cruce se destaca un intenso movimiento transfronterizo que está compuesto mayoritariamente por visitantes locales, definidos como la población que se desplaza por razones familiares, de servicios o comerciales hacia México de manera cotidiana. Éstos residen en la región fronteriza del lado guatemalteco o beliceño y se dirigen hacia los centros urbanos más próximos en México, especialmente a la ciudad de Tapachula o Comitán, en Chiapas, y Chetumal en Quintana Roo.¹³ También existen destinos a pequeñas ciudades que están casi sobre la línea fronteriza en el sur de Chiapas, como Ciudad Hidalgo, Talismán, Tuxtla Chico y otras. Estos desplazamientos poblacionales, conceptualizados como un movimiento transfronterizo circular, cuya estancia en México puede ser de algunas horas, no son un flujo migratorio en el sentido estricto de la palabra.

Por otro lado, existen desplazamientos laborales que comprenden a aquellos migrantes guatemaltecos que arriban al Soconusco u otras regiones de Chiapas, así como a otros estados de México para trabajar o buscar trabajo, con la finalidad de mejorar sus ingresos y las condiciones de vida de sus familias. La mayoría de estos migrantes se incorporan principalmente en actividades agrícolas y de servicios, y permanecen en México horas, días, semanas o incluso meses, dependiendo de la distancia entre el lugar de trabajo en México y su lugar de residencia, así como del tipo de trabajo que desempeñen.

Los trabajadores agrícolas, en la mayoría de los casos, permanecen en México más tiempo, ya sea semanas o meses. El periodo de mayor arribo es entre los meses de octubre a enero. En estas actividades la participación familiar es importante, ya que en aquellos lugares donde la demanda de mano de obra es mayor y el pago es a destajo o por tarea, trabajan varios miembros de la familia.

A los desplazamientos de trabajadores agrícolas se han agregado en los últimos años los traslados crecientes de trabajadores de la construcción y de los servicios en general. Estos migrantes se dirigen principalmente a Tapachula y a pequeñas ciudades de la línea fronteriza, cruzando casi a diario. Es importante señalar que la demanda de trabajadoras domésticas en Tapachula, así como las actividades de comercio informal en lugares cercanos a la frontera o en la misma línea, han propiciado un incremento de las trabajadoras fronterizas.

¹³ Véase Instituto Nacional de Migración, *Dossier de flujo de entradas de extranjeros por la frontera sur terrestre de México registradas por el Instituto Nacional de Migración 2008* en: http://www.INM.gob.mx/static/Centro_de_Estudios/Investigacion/Avances_Investigacion/Dossier_Frontera_Sur_2008_ver_27-08-09.pdfhttp://www.INM.gob.mx/Biblioteca%20INM//avances/Dossier%20Frontera%20Sur_2007_ver.%2008-Dic-08.pdf

Existe otro flujo constituido por turistas y *transmigrantes* documentados, los cuales conforman un contingente pequeño y de corta estancia en nuestro país.

Finalmente, debe destacarse la presencia del flujo de *transmigrantes* no documentados –principalmente de origen guatemalteco, hondureño y salvadoreño– que intentan cruzar el territorio nacional con el objetivo de llegar a Estados Unidos utilizando a México como país de tránsito.

Una parte de la población *transmigrante* es retenida y devuelta por las autoridades migratorias mexicanas al cruzar la frontera sur o durante el trayecto por México; otra es retenida y devuelta por las autoridades migratorias estadounidenses; finalmente unos cuantos logran internarse a territorio estadounidense y permanecer en ese país. En este grupo, existen también migrantes *extrarregionales*, como es el caso de los procedentes de América del Sur, el Caribe o de países asiáticos y africanos.

El carácter clandestino de gran parte de estos migrantes hace más difícil su cuantificación. Se ocultan de las autoridades y de los grupos delictivos que operan en las zonas fronterizas. De hecho, la gran mayoría de los migrantes indocumentados que buscan llegar a Estados Unidos no son detectados sino hasta ser retenidos por alguna autoridad o sufrir algún atropello que los imposibilite físicamente para continuar su camino al llegar a algún centro de atención: un hospital, por ejemplo.¹⁴ Establecer la magnitud exacta del flujo indocumentado de tránsito por México es complejo y actualmente sólo se tienen, como estimaciones indirectas, las cifras de aseguramientos y devoluciones realizados por las autoridades migratorias mexicanas y estadounidenses, así como las estadísticas sobre los deportados por Estados Unidos que reciben las autoridades migratorias de los países de origen.

La vigilancia y protección de los derechos humanos de estos migrantes ha adquirido una importancia relevante, debido a su vulnerabilidad y a las constantes violaciones a que son sometidos por diferentes autoridades y grupos delictivos.

Respecto a la documentación migratoria para cruzar la frontera sur de México, podemos señalar que hasta el año 2010 había dos documentos utilizados con mayor frecuencia: (1) la Forma Migratoria de Visitante Local (FMVL);¹⁵ y (2) la Forma Migratoria de

¹⁴ Olivia Ruiz Marrujo, “Los riesgos de cruzar, la migración centroamericana en la frontera México-Guatemala”, en *Frontera Norte*, vol. 13, núm. 25, enero-junio de 2001, México, El Colegio de la Frontera Norte, pp. 7-41.

¹⁵ De acuerdo con la circular núm. 006-2000 del INM con fecha del 16 de mayo de 2000, la FMVL se otorgaba a guatemaltecos residentes en los departamentos de San Marcos, Quetzaltenango y Huehuetenango, y les permitía trasladarse hasta Tapachula a aquellos que ingresaban por Ciudad Hidalgo o Talismán, y hasta Comitán para los que se internaban por Ciudad Cuauhtémoc y Carmen Xhan. Facilidades similares se otorgaban a los poseedores del Pase Local. Según acuerdo publicado el 12 de marzo de 2008 en el *Diario Oficial de la Federación*, se ampliaron los beneficios de la FMVL para los residentes guatemaltecos de los departamentos de Quiché, Petén, Alta Verapaz y Retalhuleu, además de permitir el tránsito local para los visitantes locales

Trabajador Fronterizo (FMTF).¹⁶ El primer documento no les autoriza trabajar en México. En este tipo de desplazamiento destaca la elevada intensidad de cruces que se registra en ambas direcciones, que supera el millón de cruces anuales según la estadística oficial mexicana.¹⁷ Se utilizaban en menor medida la Forma Migratoria 3 (FM3), la Forma Migratoria 2 (FM2) y la Forma Migratoria para Turistas, Transmigrantes, Visitantes, Personas de Negocios y Visitantes Consejeros (FMTTV), que requiere pasaporte. Aun cuando quienes cruzan esta frontera cuentan con opciones para ingresar de forma legal a nuestro país, no todos las utilizan, principalmente los *transmigrantes*, que se caracterizan por ser un flujo no documentado.

Los guatemaltecos que se dirigen a Chiapas a trabajar en el sector agrícola pueden obtener la FMTF que otorga el INM de México en forma de credencial, la cual autoriza la estancia y cualquier actividad laboral lícita en territorio chiapaneco hasta por un año, y permite múltiples entradas. Es importante señalar que para los trabajadores fronterizos no agrícolas, que se internaban por la frontera sur de México, no existía hasta 2008 documento alguno que les permitiera trabajar, y muchos de ellos trabajaban sin la autorización correspondiente, a pesar de haberse internado a México con un documento migratorio autorizado: Pase Local o FMVL.

La relativa facilidad para cruzar de un país a otro, la cercanía entre los asentamientos humanos en ambos lados de la frontera, la existencia de lazos sociales, culturales y comerciales, así como la escasa infraestructura del control fronterizo, han dado lugar a que existan cuantiosos flujos de personas que se internan al territorio mexicano sin documentos migratorios, en su mayoría visitantes locales que permanecen en México por algunas horas.

Hay que señalar que los flujos de migrantes se inscriben en una articulación migratoria regional, en la medida en que involucran a más de dos países como origen, tránsito o destino, ya que, además de los guatemaltecos que se desplazan a México de manera

en los municipios que se encuentran en una franja de 100 kilómetros del lado mexicano, partiendo de la frontera sur de México en los estados de Chiapas, Tabasco y Campeche. La vigencia de la nueva FMVL es de cinco años a partir de la fecha de expedición, permite múltiples entradas sin exceder una estancia continua en México mayor a tres días.

La FMVL para beliceños se regula por la circular núm. 003/2002 del INM del 6 de agosto de 2002 y les permite trasladarse por todo el estado de Quintana Roo.

¹⁶ A partir de marzo de 2008, el INM expide la Forma Migratoria de Trabajadores Fronterizos (FMTF), que sustituye a la Forma Migratoria de Visitante Agrícola (FMVA) y tiene vigencia de un año. Esta forma otorga facilidades en la internación de nacionales guatemaltecos y beliceños que pretendan desempeñarse como trabajadores fronterizos temporales en las entidades federativas de Chiapas, Quintana Roo, Tabasco y Campeche; posibilita el emplearse en cualquier actividad lícita, siempre y cuando exista una oferta de trabajo por parte de un empleador mexicano y cumpla con los requisitos establecidos, con el fin de regularizar su situación (véase *Diario Oficial de la Federación* del 12 de marzo de 2008).

¹⁷ Instituto Nacional de Migración, "Dossier de flujo...", *op. cit.*

cotidiana, existe una dinámica migratoria que involucra a Centroamérica, México y Estados Unidos.

Lograr cuantificar y caracterizar a los diversos flujos que transitan en las dos direcciones no es fácil, debido a múltiples factores, entre ellos:¹⁸

- a) La naturaleza indocumentada de una fracción de los movimientos, que por lo tanto no son registrados por los sistemas de control migratorio vigentes; y
- b) Las deficiencias administrativas en los sistemas de registro de los flujos documentados, debido a la limitada disponibilidad de recursos humanos calificados, y tecnología para realizar esto en forma adecuada, ágil y confiable.

¹⁸ Silvia Irene Palma, *op. cit.*

2. ENCUESTA SOBRE MIGRACIÓN EN LA FRONTERA SUR DE MÉXICO (EMIF SUR)

2.1 ANTECEDENTES

El antecedente más importante, desde el punto de vista conceptual y metodológico, de la EMIF SUR es la *Encuesta sobre Migración en la Frontera Norte de México* (EMIF NORTE), iniciada en 1993 por El Colegio de la Frontera Norte (EL COLEF), el Consejo Nacional de Población (CONAPO) y la Secretaría del Trabajo y Previsión Social (STPS). Posteriormente el Instituto Nacional de Migración (INM) se sumó a este proyecto, seguido de la Secretaría de Relaciones Exteriores (SRE). La EMIF NORTE ha logrado cuantificar y caracterizar los flujos migratorios de mexicanos que se dirigen o regresan de trabajar o buscar trabajo en la frontera norte de México o en Estados Unidos, mostrando su eficiencia en la captación de las características sociodemográficas y laborales de los migrantes tanto en su lugar de origen como de destino. Sus resultados han sido utilizados por las distintas dependencias e instancias vinculadas con el fenómeno migratorio, para la realización de estudios e investigaciones académicas, así como para fundamentar acciones o políticas públicas en la materia. En este sentido, la EMIF NORTE se ha convertido en un observatorio estadístico fundamental para el estudio de la emigración mexicana.

Con el objeto de integrar y actualizar el conocimiento existente sobre la frontera sur y su dinámica económico-laboral, así como de desarrollar un observatorio de flujos migratorios en la frontera México-Guatemala con características similares al de la frontera norte del país, EL COLEF, en colaboración con El Colegio de México (EL COLMEX), El Colegio de la Frontera Sur (ECOSUR) y la Facultad Latinoamericana de Ciencias Sociales con sede en Guatemala (FLACSO-Guatemala), llevaron a cabo las siguientes actividades: (1) investigación documental de la dinámica migratoria laboral y social de la región, basada en estudios precedentes e información estadística oficial; (2) entrevistas con las

autoridades locales, responsables de aeropuertos y centrales camioneras, tanto en México como en Guatemala;¹⁹ y (3) trabajo de campo que consistió en la aplicación de una prueba piloto en Guatemala a partir de un cuestionario adecuado al contexto de la frontera Guatemala-México. La información recabada aportó elementos básicos para establecer las localidades, zonas y puntos de muestreo, así como los horarios y requerimientos de personal para poner en marcha el nuevo observatorio.

Con base en los resultados de estas actividades, las instituciones participantes en la EMIF NORTE decidieron iniciar en enero de 2004 el primer levantamiento del proyecto interinstitucional denominado *Encuesta sobre Migración en la Frontera Guatemala-México*, EMIF GUAMEX, al que en 2005 se sumó la Secretaría de Relaciones Exteriores (SRE), y que a partir de su sexto levantamiento (julio de 2008) recibe el nombre de *Encuesta sobre Migración en la Frontera Sur de México* (EMIF SUR), debido a la ampliación de su cobertura al incluir a los migrantes originarios de Honduras y El Salvador que son devueltos a su país de origen por las autoridades migratorias mexicanas y estadounidenses.

De esta manera, la EMIF NORTE y la EMIF SUR se complementan para proporcionar un panorama integral del fenómeno migratorio que ocurre en el territorio mexicano, conformando un observatorio que permite captar la migración laboral de carácter temporal a la frontera sur de México, la migración que utiliza nuestro país como territorio de tránsito y la emigración de mexicanos a la frontera norte y hacia Estados Unidos.

2.2 OBJETIVO GENERAL

El objetivo de la encuesta es profundizar en el conocimiento del flujo migratorio laboral que cruza por la frontera entre Guatemala y México, con el propósito de trabajar en México o Estados Unidos, así como de los migrantes indocumentados que son devueltos a Guatemala, Honduras y El Salvador por las autoridades migratorias mexicanas y estadounidenses que utilizan el territorio mexicano como país de tránsito. En todos los flujos se pretende cuantificar su volumen y destacar los principales aspectos económicos, sociales y demográficos, así como las condiciones y trayectorias laborales de las personas que integran los flujos migratorios.

¹⁹ Silvia Irene Palma, (coord.), *Estudio de movimientos de población en la frontera Guatemala-México, Fase Inicial/preparatoria de proyecto, Informe de trabajo de campo*, Guatemala, 2003.

2.3 ASPECTOS METODOLÓGICOS GENERALES

Con base en técnicas empleadas en las ciencias naturales para medir los desplazamientos periódicos, estacionales o cíclicos de especies migratorias que se trasladan de un lugar a otro, a través de ríos o rutas preestablecidas, la metodología empleada en la EMIF NORTE y la EMIF SUR aprovecha la analogía que puede establecerse entre estos desplazamientos y los flujos migratorios que comunican regiones de uno o más países. La medición de los flujos migratorios se realiza en ambas direcciones, esto es, antes de llegar o al regreso del lugar de destino, así como cuando son devueltos por las autoridades migratorias de México o Estados Unidos. De esta manera, las zonas fronterizas no sólo son emisoras y receptoras de migrantes, sino que al mismo tiempo actúan como áreas de recepción de un elevado número de migrantes devueltos por las autoridades migratorias. Siendo, entre otros factores, los mercados de trabajo que atraen migrantes de uno a otro lado de la frontera, así como las redes sociales y familiares que utilizan los migrantes en sus desplazamientos, los que convierten a las ciudades fronterizas en un observatorio natural de desplazamientos migratorios internacionales.

Retomando la analogía establecida con las ciencias naturales, es posible transformar este observatorio natural en uno estadístico, ya que el cauce de los ríos de migrantes que se desplazan en determinado momento se hace tan estrecho como el ancho de una puerta en una terminal de autobuses o aeropuerto, haciendo posible su enumeración en ese instante y, en consecuencia, la expansión de las características observadas mediante la aplicación de cuestionarios y la utilización de técnicas estadísticas.

El conocimiento preciso de la dinámica de los flujos migratorios en las ciudades de cruce permite el diseño de un muestreo en varias etapas, que se ajusta de manera estricta a la definición de selección aleatoria, en el sentido de asociar a las unidades (constituidas por una dimensión geográfica y otra temporal) de cada etapa una probabilidad fija y conocida de ser seleccionada y, por lo tanto, construir estimadores de volumen al ponderar las unidades muestrales y generalizar las conclusiones encontradas en la muestra.²⁰

Es importante mencionar que las probabilidades de selección de cada flujo son diferentes, por ello, cada población objetivo debe ser considerada estadísticamente y para efectos muestrales como una población independiente, sujeta a muestreo.

²⁰ En el disco compacto anexo se incluyen los intervalos de confianza de las variables básicas, con la finalidad de que el usuario disponga de elementos que le permitan explotar adecuadamente la información estadística que se presenta en esta publicación.

2.3.1 UNIDADES DE OBSERVACIÓN

La población objetivo se selecciona del flujo total de personas que transitan por el punto de muestreo, el cual sirve para determinar la probabilidad de seleccionar a un migrante. A los integrantes del flujo total se les denomina unidades de observación, las cuales corresponden a los desplazamientos de personas que pasan por el punto de muestreo, independientemente de que pertenezcan o no a la población objetivo.

En el apartado 2.4.6 se explica la mecánica a partir de la cual se enumeran las personas que pasan por el punto de muestreo y se selecciona a la población objetivo.

2.3.2 UNIDADES DE SELECCIÓN

Las unidades de selección del marco muestral se constituyen en dos dimensiones (*geográfico-temporal*) y en varias etapas. A continuación se exponen las etapas y unidades que conforman ambas dimensiones. La manera en que estas dimensiones interactúan y son utilizadas como unidades de aproximación del desplazamiento migratorio se puede observar en el diagrama 1.

Diagrama 1. Marco muestral

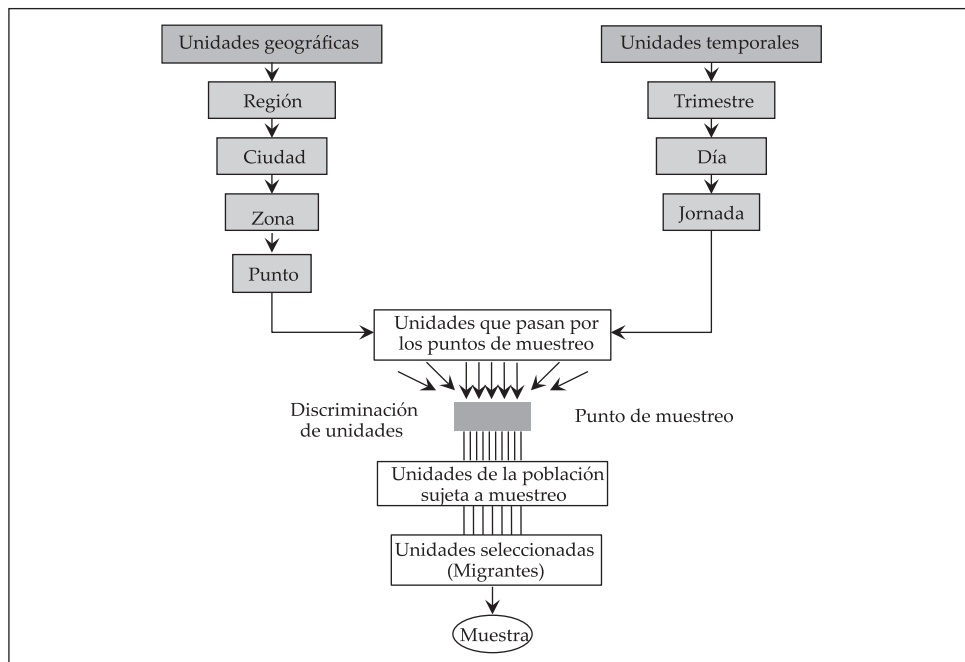

Dentro de una región de muestreo se escoge una ciudad; dentro de ésta, una zona; y en esa zona, un punto. A su vez, para proceder a la definición de una unidad temporal, se elige un trimestre, de éste un día de la semana; y del día, una jornada específica. De esa manera se capta un evento o desplazamiento (no necesariamente migratorio), estableciendo el binomio *punto-jornada*. Capturado este desplazamiento, se determina si es o no de naturaleza migratoria.

Es importante aclarar que este marco muestral es dinámico, es decir, las etapas y sus unidades, así como los pesos a ellas asignados pueden variar a lo largo del tiempo, en virtud de modificaciones de la distribución *geográfico-temporal* de los flujos migratorios. Por esta razón, en 2009 se llevó a cabo un levantamiento de información con el propósito de actualizar el marco muestral de la encuesta, con lo cual se pudo identificar los cambios en la dinámica de los flujos migratorios bajo observación.

Etapas y unidades geográficas

Regiones de muestreo. La primera partición del espacio por el que pasa el flujo migratorio se realiza al determinar regiones de muestreo. Algunos de los criterios para establecerlas son los siguientes:

- *La infraestructura de las vías de comunicación.* Las rutas que siguen los migrantes en sus desplazamientos no se alejan de la infraestructura existente, la cual en ocasiones responde precisamente al flujo de migrantes. Por ello, la definición de las regiones de muestreo debe tomar en cuenta las vías de comunicación; y
- *Las ciudades o regiones de origen y destino de los migrantes.* Las rutas de los migrantes siguen una lógica que se establece en función del mercado laboral y de la existencia de redes sociales y familiares, tanto en las zonas de salida como en las de llegada. Por esa razón, la delimitación de regiones de muestreo debe contemplar estos aspectos.

Ciudades de muestreo. Dentro de cada región de muestreo se identifican las ciudades que la integran. A cada una de ellas se asigna, como medida relativa de tamaño, el porcentaje del flujo que capta de la región de muestreo.

Zonas de muestreo. En cada una de las ciudades seleccionadas se ubican las zonas de muestreo; a éstas se les asigna, como medida relativa de tamaño, el porcentaje del flujo que capta de la ciudad correspondiente.

Puntos de muestreo. En cada una de las zonas de muestreo se establecen puntos por donde pasan las personas que llegan a estas zonas, de forma que el paso por estos puntos se realice una sola vez por visita a la ciudad. A estos puntos se les asigna, como medida relativa de tamaño, el porcentaje del flujo de la zona que pasa por cada sitio.

Etapas y unidades temporales

Se consideran como unidades temporales el trimestre, el día de la semana e intervalos de tiempo identificados como jornadas, con duración variable dependiendo del flujo y de la dinámica migratoria de la zona.

Trimestres de muestreo. Es la unidad de tiempo de organización del operativo para la aplicación de cuestionarios y la referencia mínima de representación estadística para la interpretación temporal de los resultados de la encuesta.

Días de muestreo. Es la unidad de tiempo seleccionada para la aplicación de los cuestionarios dentro del trimestre de muestreo.

Jornadas o turnos de muestreo. Es el intervalo inferior de tiempo durante el cual suceden los desplazamientos migratorios. En algunas ocasiones, la jornada solamente dura el tiempo en el cual los pasajeros de un avión permanecen en el aeropuerto, mientras que en otras se definen intervalos de ocho horas, durante las cuales transitan personas de manera continua.

2.3.3 MÉTODO DE SELECCIÓN DE LA MUESTRA

El método de selección es polietápico; las etapas están constituidas por las unidades geográficas y temporales antes mencionadas. La selección de las unidades comienza por las unidades geográficas hasta llegar al punto de muestreo, y prosigue con las unidades temporales hasta llegar a la jornada de muestreo. Es a partir de ese binomio *punto-jornada* que se seleccionan los desplazamientos.

Las unidades espaciales y sus probabilidades de selección son:

- *Región de muestreo*, con probabilidad uno, dado que para efectos muestrales todas las ciudades se consideran como una sola región;
- *Ciudad de muestreo*, con probabilidad de selección proporcional al porcentaje

trimestral del flujo de migrantes que pasa por esa ciudad, con respecto a la región de muestreo en la que se encuentra;

- *Zona de muestreo*, con probabilidad de selección proporcional al flujo de personas que pasa por esa zona de muestreo con respecto a la ciudad seleccionada;
- *Punto de muestreo*, con probabilidad de selección proporcional al flujo de personas que pasa por el punto, con respecto a la zona de la ciudad seleccionada.

Una vez que se ha seleccionado el *punto de muestreo*, se eligen las unidades temporales de la siguiente forma:

- *Trimestre de muestreo*, con probabilidad uno, dado que el diseño de la encuesta es trimestral;
- *Día de muestreo*, unidad que se selecciona de manera determinista para facilitar la operación de la encuesta. La selección se realiza de tal forma que los distintos días de la semana tengan una participación similar durante el trimestre, y así garantizar su representatividad en la muestra;
- *Jornada o turno de muestreo*, con base en el volumen y las características del flujo se establece el horario y número de jornadas por día, otorgando probabilidades de selección proporcional al flujo de personas que pasan durante el día y jornada en el punto de muestreo seleccionado. En estas unidades es necesario, para la construcción del marco muestral, realizar operativos de enumeración específicos que permitan calcular los pesos o probabilidades de selección de cada punto.

Una vez que se ha determinado el binomio *punto-jornada*, se seleccionan los desplazamientos generales y, a partir de ellos, los desplazamientos migratorios. El migrante es identificado mediante una cédula filtro, la cual es un conjunto de preguntas que operativamente lo distinguen de la población que no es objeto de estudio, como son los turistas o visitantes locales de naturaleza no laboral, entre otros.

2.3.4 MÉTODO DE PONDERACIÓN DE LAS UNIDADES MUESTRALES

Se calcula un factor de expansión para cada unidad muestral, es decir, para cada cuestionario. El proceso de cálculo, aunque en apariencia complejo, es conceptualmente sencillo y parte del principio de ponderación de cualquier muestreo polietápico que asocia un factor de expansión con cada etapa.

En este caso, se hace ligeramente más complejo en virtud de que las etapas se refieren a dos dimensiones: un conjunto de etapas geográficas y uno de etapas temporales. Así, el factor último de expansión o ponderador general, es el resultado del producto de los factores de cada etapa y cada dimensión, así como el factor de discriminación que se genera al momento del levantamiento de la encuesta, como se observa en el diagrama 2.

Diagrama 2. Ponderador general

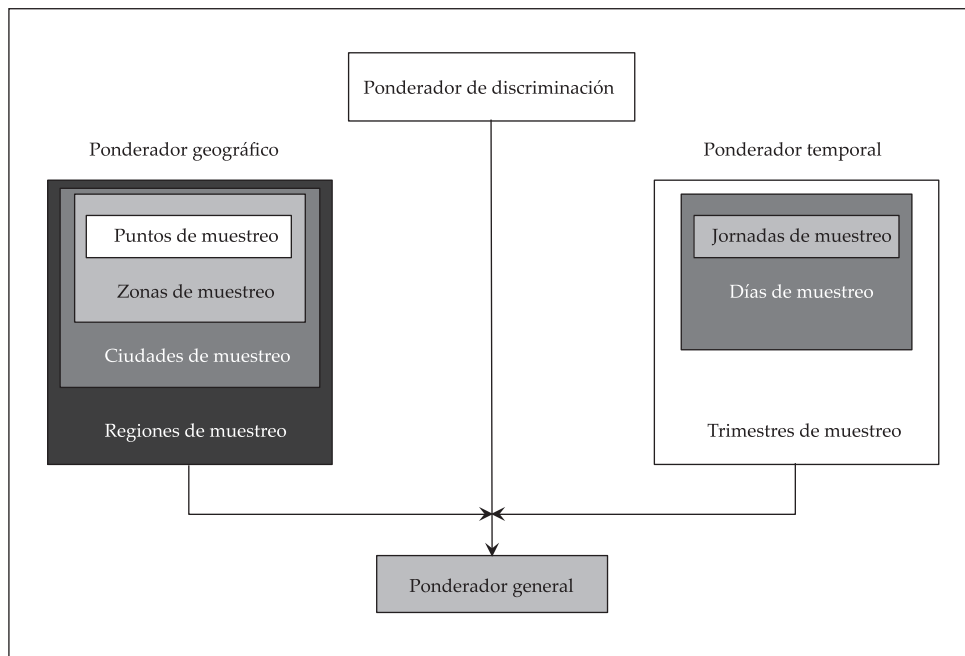

Ponderador de discriminación

Para un cuestionario en particular, n es el número total de personas que pasan por el punto de muestreo durante la aplicación de la cédula filtro y el cuestionario, y k es el número de renglones ocupados de la cédula filtro. El ponderador de esta etapa viene dado por la expresión:

$$\left(\frac{k}{n}\right)^{-1}$$

Ponderación de las unidades geográficas

El cálculo de los ponderadores de las unidades geográficas se controla a partir de un punto de muestreo.

- *Puntos de muestreo.* Sea $A_z = \{\text{puntos de muestreo de la zona } Z\} = \{a_1, a_2, \dots, a_k\}$, de tal forma que A_z tiene definido un espacio de probabilidades de selección de dichos puntos (accesos de llegada en paradas de autobuses, aeropuertos, etc.), y representa el peso de cada punto en la zona, en términos del flujo que pasa por dicho punto. Ese peso se determina a partir de enumeraciones previas en el punto. Sea además a_i el punto de muestreo seleccionado, y en donde se denota pA_z como la probabilidad de selección del punto a_i , el ponderador asociado con los puntos de muestreo es:

$$(pA_z)^{-1}$$

- *Zonas de muestreo.* Sea $B_C = \{\text{zonas de muestreo de la ciudad } C\} = \{b_1, b_2, \dots, b_k\}$, de tal forma que en B_C se tiene definido un espacio de probabilidad que corresponde a las probabilidades de selección de dichas zonas y representa el peso de la zona en la ciudad en términos del flujo que pasa por esa zona. El peso se determina a partir de enumeraciones previas en la zona referentes a la capacidad de absorción del flujo en la misma, en términos del número de autobuses o aviones que llegan, como de investigaciones locales que permiten la asignación de “pesos” a cada zona de la ciudad. Sea además b_i la zona seleccionada en la ciudad y qB_C la probabilidad de selección de la zona b_i , de tal forma que el ponderador asociado con las zonas de muestreo de la ciudad C es:

$$(qB_C)^{-1}$$

- *Ciudades de muestreo.* Sea $D_R = \{\text{ciudades de la región } R\} = \{d_1, d_2, \dots, d_k\}$, de tal forma que en D_R se tiene definido un espacio de probabilidad que corresponde a las probabilidades de selección de esas ciudades en el interior de la región considerada, y representa el peso de la ciudad en la región, en términos del flujo que pasa por dicha ciudad. El peso se determina a partir de investigación

documental, encuestas ya realizadas e investigaciones locales que permiten la asignación de “pesos” a cada ciudad de la región de muestreo. Sea además d_i la ciudad seleccionada, de forma que su probabilidad de selección rD_R y el ponderador asociado con las ciudades de muestreo de la región R se define por:

$$(rD_R)^{-1}$$

- *Regiones de muestreo.* Sea $R_I = \{\text{las regiones de muestreo } I\} = \{R_1, R_2\}$. Las regiones se seleccionan con certeza; en consecuencia, su probabilidad es igual a $sR_I = 1$ y su ponderador es:

$$(sR_I)^{-1} = (1)^{-1} = 1$$

Por tanto, de acuerdo con estas condiciones el ponderador geográfico está dado por la expresión:

$$(pA_Z \times qB_C \times rD_R \times sR_I)^{-1}$$

que corresponde a un cuestionario aplicado en un punto de muestreo de A_Z , en una zona de muestreo de B_C , en una ciudad de muestreo de D_R y en una región R_I .

Ponderación de las unidades temporales

Una vez estimado el ponderador geográfico, se calcula el ponderador de las unidades temporales de selección para una jornada fija de muestreo.

- *Jornadas o turnos de muestreo.* Sea $E_F = \{\text{jornadas del día } F\} = \{e_1, e_2, \dots, e_k\}$. Esta división del horario de funcionamiento de una zona o punto de muestreo debe establecerse localmente. El principio general es considerar el horario dentro del cual existe un flujo de personas por la zona. En este conjunto de horas de muestreo se define una distribución de probabilidad que refleje la distribución del flujo a lo largo del horario del punto o zona. Usualmente, esta distribución es conocida

por los administradores de paradas de autobuses, aeropuertos y demás. Sea tE_F = {jornada seleccionada del día, F } = la probabilidad de selección del intervalo de tiempo seleccionado en el día. En estas condiciones, el ponderador de la jornada de muestreo se define por:

$$(tE_F)^{-1}$$

- *Días de muestreo.* Se ilustra el procedimiento para un día de la semana determinado. Dicho cálculo es igual para los otros días. Sea $G_T = \{\text{lunes del trimestre } T\} = \{g_1, g_2, \dots, g_k\}$, de tal forma que en cada trimestre se tendrá el conjunto $uG_T = \{\text{lunes seleccionados del trimestre } T\}$. En estas condiciones, el factor de expansión de los lunes del trimestre T es el inverso de la expresión de cardinalidad uG_T que corresponde al peso de los lunes en la muestra, es decir:

$$(uG_T)^{-1}$$

- *Trimestres de muestreo.* Sea $T_J = \{\text{los trimestres de muestreo } J\} = \{T_1, T_2, T_3, T_4\}$. Los trimestres se seleccionan con certeza; en consecuencia, su probabilidad es igual a uno y su ponderador es:

$$(vT_J)^{-1} = (1)^{-1} = 1$$

Por tanto, en estas condiciones el ponderador asociado con las unidades temporales se define por:

$$(tE_F \times uG_T \times vT_J)^{-1}$$

que corresponde a un cuestionario aplicado en una jornada de muestreo tE_F en un día de muestreo uG_T y en un trimestre de muestreo vT_J .

Ponderador general

Es el resultado de multiplicar el ponderador de discriminación por los ponderadores geográfico y temporal. Se define por:

$$\left(\underbrace{\left[\frac{k}{n} \right]}_{\text{Ponderador de discriminación}} \times \underbrace{pA_Z \times qB_C \times rD_R \times sR_I}_{\text{Ponderador de geográfico}} \times \underbrace{tE_F \times uG_T \times vT_J}_{\text{Ponderador de temporal}} \right)^{-1}$$

La incorporación de La Mesilla como ciudad de muestreo, a partir de enero de 2007, alteró la estimación del volumen y de algunas características básicas de los flujos voluntarios (procedentes de Guatemala a México y procedentes de México a Guatemala), por lo cual, la Comisión Técnica de la EMIF SUR decidió hacer algunos ajustes en el cálculo del ponderador general (véase el apartado 2.4.5).

2.4 MECÁNICA DE APLICACIÓN Y PRINCIPALES CAMBIOS A LA EMIF SUR

Los desplazamientos de población que son captados por la EMIF SUR se dan en dos direcciones, de *sur a norte* y de *norte a sur*; dicha movilidad da como resultado cuatro flujos de desplazamientos: los procedentes de Guatemala y los procedentes de México, que podríamos clasificar como desplazamientos voluntarios; y los desplazamientos forzados: devueltos por las autoridades migratorias mexicanas y devueltos por las autoridades migratorias estadounidenses. Cada uno de los desplazamientos forzados se divide en tres grupos según la nacionalidad de los devueltos (guatemaltecos, hondureños y salvadoreños), de esta manera, se obtienen ocho poblaciones objetivo: dos que coinciden con los desplazamientos voluntarios y seis a partir de los devueltos, (véase el diagrama 3).²¹

²¹ En el disco compacto anexo se incluyen los cuestionarios, así como las cédulas filtro empleadas para identificar al migrante.

Diagrama 3. Dirección de desplazamientos, flujos y poblaciones objetivo

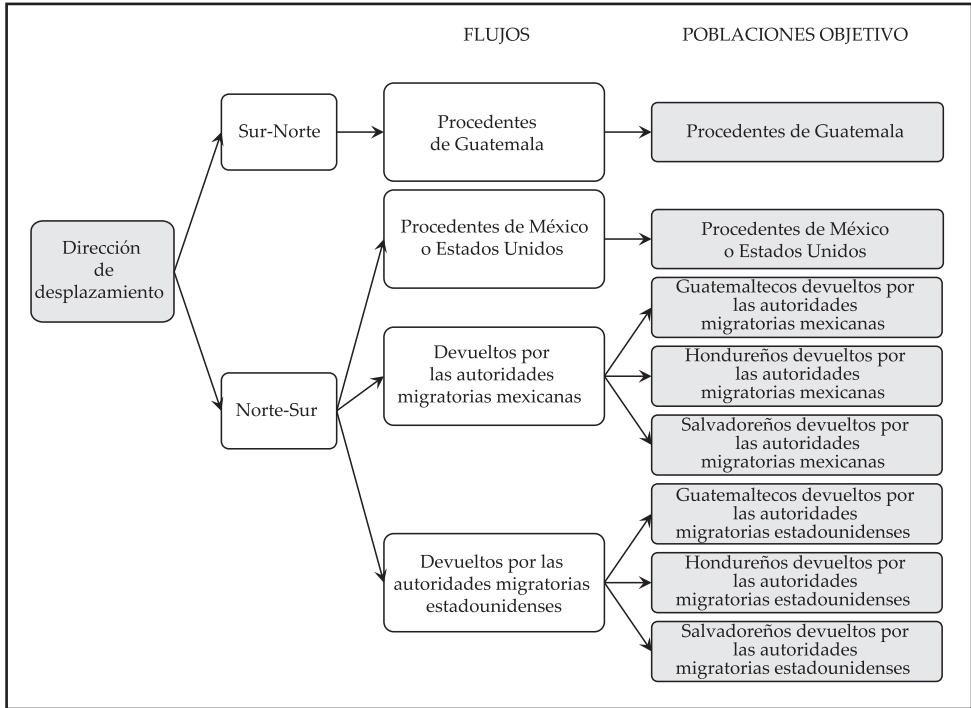

2.4.1 POBLACIONES OBJETIVO

Procedentes de Guatemala

Del total del flujo procedente de Guatemala con destino a México o Estados Unidos, mediante una cédula filtro se selecciona la población objetivo: individuos de 15 años o más,²² no nacidos en Estados Unidos o México, procedentes de Guatemala u otro país y que cruzarán a México con el propósito de trabajar o buscar trabajo en México o Estados Unidos, o bien, permanecer en alguno de esos países por un periodo mayor a un mes.

²² En los levantamientos de la EMIF SUR efectuados de enero de 2004 a junio de 2006 eran entrevistadas las personas de 14 años o más, y a partir de julio de 2006 se excluye a los menores de 15 años, es decir, se entrevistan a los de 15 años o más.

Acotaciones para esta población objetivo:

- Esta definición rebasa conceptualmente el flujo migratorio laboral propiamente dicho, ya que capta personas cuya estancia en México o en Estados Unidos se debe a motivaciones no laborales, como visitar familiares o amigos, estudios o paseo, entre otras, y que declararon que permanecerán en territorio mexicano o estadounidense más de un mes. De este modo, aun cuando al momento de la entrevista no son migrantes laborales, con el paso del tiempo pueden convertirse en uno de ellos al tener que desarrollar alguna actividad productiva para solventar su estancia;
- Básicamente, proporciona información de los migrantes transfronterizos, ya que no se obtuvieron suficientes casos de migrantes que van a laborar más allá de la zona fronteriza de Chiapas-Guatemala, así como tampoco se obtuvieron suficientes casos de migrantes que se dirigen a Estados Unidos y que utilizan a México como país de tránsito.

Procedentes de México o Estados Unidos

Del total del flujo procedente de México o Estados Unidos con destino a Guatemala, mediante una cédula filtro, se selecciona la siguiente población objetivo: individuos de 15 años o más,²³ no nacidos en Estados Unidos o México, procedentes de México o Estados Unidos, y cuyo desplazamiento tuvo por motivo trabajar o buscar trabajo en México o Estados Unidos, o permanecer en alguno de esos países por un periodo mayor a un mes. Este flujo incluye también a las personas que viven en alguno de estos dos países y que regresan de visita a su país de origen.

Acotaciones para esta población objetivo:

- Esta definición rebasa conceptualmente el flujo migratorio laboral propiamente dicho, ya que capta personas cuya estancia en México o en Estados Unidos fue por motivos no laborales, como visitar familiares o amigos, estudios o paseo, entre otras, y que declararon haber permanecido en territorio mexicano o estadounidense más de un mes y es posible que hayan desarrollado alguna actividad productiva para solventar su estancia;
- Debido a que es un flujo que se desplaza en dirección *norte-sur*, teóricamente es

²³ *Ibidem.*

posible entrevistar a algunos migrantes que no entraron a México por la frontera terrestre con Guatemala. El cuestionario contiene reactivos que permiten identificarlos;

- Básicamente, proporciona información de los migrantes transfronterizos, ya que no se obtuvieron suficientes casos de migrantes que van a laborar más allá de la zona fronteriza de Chiapas-Guatemala, así como tampoco se obtuvieron suficientes casos que proceden de Estados Unidos, debido principalmente a que el retorno a su país de origen una vez que entraron a Estados Unidos, generalmente lo hacen viajando directo en avión, sin tener la necesidad de recorrer el territorio mexicano para su regreso. Sin embargo, no hay que dejar de señalar que una alta proporción de guatemaltecos que ya se encuentran en Estados Unidos se convierten en migrantes permanentes.

Guatemaltecos devueltos por las autoridades migratorias mexicanas

En el caso del flujo de guatemaltecos devueltos por las autoridades mexicanas no se requiere una cédula filtro para seleccionar la población objetivo, la cual se define de la siguiente manera: individuos de 15 años o más, que declararon ante las autoridades migratorias mexicanas haber nacido en Guatemala, que se encontraban en territorio mexicano sin la documentación requerida, que son retenidos y devueltos a su país por las localidades fronterizas guatemaltecas de El Carmen (flujo captado desde 2004) y La Mesilla (flujo captado desde 2007).

Hondureños devueltos por las autoridades migratorias mexicanas

En el caso del flujo de hondureños devueltos por las autoridades mexicanas tampoco se requiere una cédula filtro para seleccionar la población objetivo, la cual se define de la siguiente manera: individuos de 15 años o más, que declararon ante las autoridades migratorias mexicanas haber nacido en Honduras, que se encontraban en territorio mexicano sin la documentación requerida y que fueron retenidos y devueltos a su país por la localidad de El Corinto, Honduras. Este flujo es captado por la EMIF SUR desde julio de 2008.

Salvadoreños devueltos por las autoridades migratorias mexicanas

En el caso del flujo de salvadoreños devueltos por las autoridades mexicanas tampoco se requiere una cédula filtro para seleccionar la población objetivo, la cual se define de la siguiente manera: individuos de 15 años o más, que declararon ante las autoridades migratorias mexicanas haber nacido en El Salvador, que se encontraban en territorio mexicano sin la documentación requerida y que fueron retenidos y devueltos a su país por la localidad de La Hachadura, El Salvador. Este flujo es captado por la EMIF SUR desde julio de 2008.

Acotaciones para los devueltos por las autoridades migratorias mexicanas a Guatemala, Honduras y El Salvador:

- En su mayoría son migrantes nacidos en esos países, no obstante es posible entrevistar a migrantes de otras nacionalidades, debido a que de alguna manera lograron identificarse con esa nacionalidad ante las autoridades migratorias mexicanas, en el momento de su retención y son devueltos a esos países;
- Incluye a migrantes que residen en su país de nacimiento y fuera de éste;
- Son migrantes que esencialmente se dirigían a Estados Unidos y por lo tanto pudieron haber sido retenidos en cualquier parte del territorio mexicano;
- Incluye a migrantes que cruzaron la frontera de Guatemala a México por cualquier punto o localidad fronteriza, no necesariamente donde se aplica la encuesta;
- La mayoría de los desplazamientos son de carácter laboral, aunque también incluye a personas que se desplazan para cambiar de residencia, visitar a familiares o amigos, entre otros motivos. Los cuestionarios contienen variables que permiten diferenciarlos;
- Conceptualmente es posible que incluya a algunos migrantes que iniciaron su viaje en Estados Unidos y que al cruzar a territorio mexicano para llegar a su país de origen fueron retenidos y devueltos por las autoridades migratorias mexicanas. Aunque este supuesto es poco probable, los cuestionarios contienen variables que permiten diferenciarlos.

Guatemaltecos devueltos por las autoridades migratorias estadounidenses

Para los guatemaltecos devueltos por las autoridades migratorias estadounidenses existe una breve cédula filtro que permite seleccionar la siguiente población objetivo:

individuos de 15 años o más, que utilizaron el territorio mexicano para llegar a Estados Unidos, que declararon ante las autoridades migratorias de ese país haber nacido en Guatemala, que se internaron o residían en territorio estadounidense sin la documentación requerida y que fueron retenidos y devueltos a su país por el aeropuerto internacional de la ciudad de Guatemala. Este flujo es captado desde 2004.

Hondureños devueltos por las autoridades migratorias estadounidenses

Para los hondureños devueltos por las autoridades migratorias estadounidenses también existe una breve cédula filtro que permite seleccionar la siguiente población objetivo: individuos de 15 años o más, que utilizaron el territorio mexicano para llegar a Estados Unidos, que declararon ante las autoridades migratorias de ese país haber nacido en Honduras, que se internaron o residían en territorio estadounidense sin la documentación requerida y que fueron retenidos y devueltos a su país por el aeropuerto internacional de Tegucigalpa, Honduras. Este flujo es captado por la EMIF SUR desde julio de 2008.

Salvadoreños devueltos por las autoridades migratorias estadounidenses

Para los salvadoreños devueltos por las autoridades migratorias estadounidenses también existe una breve cédula filtro que permite seleccionar la siguiente población objetivo: individuos de 15 años o más, que utilizaron el territorio mexicano para llegar a Estados Unidos, que declararon ante las autoridades migratorias de ese país haber nacido en El Salvador, que se internaron o residían en territorio estadounidense sin la documentación requerida y que fueron retenidos y devueltos a su país por el aeropuerto internacional de San Salvador, El Salvador. Este flujo es captado por la EMIF SUR desde julio de 2008.

Acotaciones para los devueltos por las autoridades migratorias estadounidenses a Guatemala, Honduras y El Salvador:

- En su mayoría son migrantes nacidos en esos países, no obstante es posible entrevistar a migrantes de otras nacionalidades, debido a que de alguna manera lograron identificarse con esa nacionalidad ante las autoridades migratorias estadounidenses, en el momento de su retención y son devueltos a esos países;

- La mayoría de los desplazamientos son de carácter laboral, aunque también incluye a personas que se desplazan para cambiar de residencia, visitar a familiares o amigos, entre otros motivos. Los cuestionarios contienen variables que permiten diferenciarlos;
- Aunque todos los migrantes incluidos en la muestra utilizaron a México como país de tránsito para llegar a Estados Unidos, algunos de ellos llevaban mucho tiempo residiendo en ese país al momento de ser retenidos y devueltos a su país de origen.

Las poblaciones objetivo antes definidas pretenden captar los principales desplazamientos migratorios de carácter laboral que tienen lugar en la frontera sur de México o que utilizan nuestro país para llegar a Estados Unidos; sin embargo, ello no significa que se capte a la totalidad del flujo migratorio, sobre todo si se tiene en cuenta las características topográficas y la escasa infraestructura en la frontera sur de México, así como su gran porosidad y que algunos desplazamientos, especialmente los que se dirigen hacia Estados Unidos, ocurren de manera subrepticia. Estos desplazamientos son parcialmente captados a través de las entrevistas a los devueltos por las autoridades migratorias mexicanas y estadounidenses.

Dado que algunos movimientos migratorios son esporádicos, o no tienen puntos específicos de paso-observación, algunos migrantes que participan en el fenómeno migratorio internacional quedan fuera del alcance de la metodología propuesta. Tal es el caso de la migración documentada e indocumentada que no cruza por las ciudades o los puntos de aplicación de la encuesta, como son las paradas de autobús o de camionetas tipo combi, las tiendas o los puntos de reunión; los que cruzan la frontera en automóvil o se desplazan por avión, especialmente la migración que se dirige o regresa voluntariamente de Estados Unidos.

El haber integrado a los devueltos por las autoridades migratorias mexicanas y estadounidenses de origen hondureño y salvadoreño a las poblaciones objetivo de la encuesta ha sido un gran avance, pero es sólo el inicio del estudio de la migración de tránsito irregular por México que sigue siendo todo un reto, desde el punto de vista teórico y metodológico.

Cambios en las poblaciones objetivo

Debido a la dinámica del movimiento poblacional en la frontera sur de México fue necesario realizar algunos cambios operativos en la aplicación de la encuesta; una de las

primeras modificaciones fue eliminar dos de las seis poblaciones que integraban en su inicio la EMIF SUR: (a) *procedentes de Guatemala con destino a México o Estados Unidos, vía aérea*; y (b) *procedentes de México o Estados Unidos a Guatemala, vía aérea*, ambos flujos eran captados en el aeropuerto internacional de la ciudad de Guatemala. Las instituciones participantes en la encuesta consideraron que el universo captado por estos flujos no respondía a los objetivos inicialmente planteados, dado que estos migrantes no tenían a México como país de destino o de tránsito; además, se trataba de personas documentadas y con larga residencia en el país de destino.²⁴

Posteriormente, a partir del segundo semestre de 2006, se incluyeron los migrantes que declaraban vivir en la localidad de la entrevista en el caso de los flujos procedentes de Guatemala y procedentes de México o Estados Unidos que se entrevistan en localidades guatemaltecas cercanas a la frontera con México. En el diseño original de la EMIF SUR (EMIF GUAMEX, en ese momento), los migrantes locales también denominados transfronterizos o *commuters*²⁵ no eran parte de la población objetivo de la encuesta, por ello, se excluían desde la cédula filtro. Sin embargo, dado el tamaño relativamente pequeño de estas localidades y la existencia de asentamientos de población cercanos a la frontera, la encuesta captó un número significativo de desplazamientos que se producen diariamente o con una periodicidad relativamente corta, de manera que, a partir del segundo semestre de 2006, se decidió modificar la cédula filtro para incluir a los residentes de las ciudades de entrevista. A pesar de ello, algunos de los migrantes locales no son captados por la cédula filtro, ya que no arriban a los puntos de aplicación de la encuesta.

Otro cambio importante en las poblaciones objetivo de la encuesta tuvo lugar a partir del segundo semestre de 2008 con la inclusión de cuatro nuevas poblaciones objetivo: migrantes hondureños y salvadoreños devueltos tanto por las autoridades migratorias mexicanas, así como, por las estadounidenses. Los devueltos por México son trasladados vía terrestre y entregados en puntos fronterizos preestablecidos para tal efecto (El Corinto en Honduras y La Hachadura en El Salvador); por su parte, los devueltos por Estados Unidos son trasladados vía aérea y entregados en los aeropuertos de sus respectivos países de origen (Tegucigalpa en Honduras y San Salvador en El Salvador).

²⁴ Para una explicación más amplia sobre las razones para eliminar estos flujos migratorios, véase publicación INM, CONAPO, EL COLEF, SRE y STPS (Ed.) (2007). *Encuesta sobre Migración en la Frontera Guatemala-México (EMIF GUAMEX), 2005. Serie Histórica 2004-2005*. México. Instituto Nacional de Migración, Consejo Nacional de Población, El Colegio de la Frontera Norte, Secretaría de Relaciones Exteriores y Secretaría del Trabajo y Previsión Social. Las respectivas bases de datos se pueden solicitar a las instituciones participantes de la encuesta o en la página web: <http://www.colef.net/emif/>.

²⁵ Se utiliza este concepto para hacer referencia a personas que viven de un lado de la frontera y trabajan en el otro.

Estas nuevas poblaciones objetivo junto con sus contrapartes de origen guatemalteco, que se habían incluido desde el inicio de la encuesta, nos proporcionan un panorama más amplio, aunque indirecto, sobre los migrantes centroamericanos que utilizan a México para llegar a Estados Unidos.

2.4.2 INSTRUMENTOS DE CAPTACIÓN

La EMIF SUR cuenta con ocho cuestionarios, uno para cada población objetivo, que corresponden a un mismo marco teórico conceptual y que cuantifican y caracterizan los flujos migratorios laborales de acuerdo con su procedencia. Estos cuestionarios han

Cuadro 1. Versiones de cuestionarios de la EMIF SUR, por población objetivo, 2004-2010

POBLACIÓN OBJETIVO	VERSIONES DE CUESTIONARIOS			
	Primera	Segunda	Tercera	Cuarta
Procedentes de Guatemala	Enero de 2004 a junio de 2006	Julio de 2006 a diciembre de 2006	Enero de 2007 a diciembre de 2009	Enero de 2010 a diciembre de 2010
Procedentes de México o Estados Unidos	Enero de 2004 a junio de 2006	Julio de 2006 a diciembre de 2006	Enero de 2007 a diciembre de 2009	Enero de 2010 a diciembre de 2010
Guatemaltecos devueltos por las autoridades migratorias mexicanas	Enero de 2004 a junio de 2006	Julio de 2006 a diciembre de 2006	Enero de 2007 a junio de 2008	Julio de 2008 a diciembre de 2010
Hondureños devueltos por las autoridades migratorias mexicanas				Julio de 2008 a diciembre de 2010
Salvadoreños devueltos por las autoridades migratorias mexicanas				Julio de 2008 a diciembre de 2010
Guatemaltecos devueltos por las autoridades migratorias estadounidenses	Enero de 2004 a junio de 2006	Julio de 2006 a diciembre de 2006	Enero de 2007 a junio de 2008	Julio de 2008 a diciembre de 2010
Hondureños devueltos por las autoridades migratorias estadounidenses				Julio de 2008 a diciembre de 2010
Salvadoreños devueltos por las autoridades migratorias estadounidenses				Julio de 2008 a diciembre de 2010

sido objeto de reestructuraciones en su contenido como resultado del análisis de los datos que se construyen a partir de la encuesta. Con la primera modificación surge la segunda versión de cuestionarios que tuvo efecto desde julio de 2006, la tercera a partir de enero de 2007, y la cuarta que entró en vigor a partir de julio de 2008; esta última se aplicó inicialmente para los flujos de devueltos por las autoridades migratorias mexicanas y estadounidenses, y fue hasta enero de 2010 cuando se aplicó la cuarta modificación a los cuestionarios de los flujos procedentes de Guatemala y procedentes de México o Estados Unidos. Es importante señalar que al omitir las poblaciones objetivo, mencionadas en el apartado anterior, también se eliminaron sus respectivos cuestionarios (véase cuadro 1).

2.4.3 UNIDADES GEOGRÁFICAS DE LEVANTAMIENTO

Como se mencionó anteriormente, (véanse los apartados 1.2 y 1.3), los flujos migratorios de guatemaltecos hacia México son fundamentalmente de carácter local y tienen una dinámica de desplazamiento con estancias cortas en México, además, los puntos de cruce están muy concentrados en unas cuantas localidades fronterizas con acceso a vías de comunicación. Tomando en cuenta lo anterior y los resultados del estudio exploratorio, que mostraron la pertinencia de realizar la encuesta en territorio guatemalteco,²⁶ la EMIF SUR ha establecido tres localidades fronterizas para el levantamiento de los flujos migratorios procedentes de Guatemala y procedentes de México o Estados Unidos. Estas localidades son: (a) Tecún Umán, municipio de Ayutla; (b) El Carmen, municipio de Malacatán; y (c) La Mesilla, municipio de La Democracia. Las dos primeras localidades pertenecen al departamento de San Marcos y fueron establecidas desde el inicio de la encuesta, en tanto que la tercera localidad pertenece al departamento de Huehuetenango, y fue incorporada como punto de muestreo a partir del primer semestre de 2007 (véanse mapa 3 y cuadro 2).

Según el estudio referido, los cruces por las dos primeras localidades fronterizas representaban alrededor del 80% de los desplazamientos laborales en la frontera sur de México. Por otra parte, de acuerdo con las actualizaciones del marco muestral de la encuesta realizadas en 2008, 2009 y 2010, por la localidad de La Mesilla han tenido lugar alrededor del 20, 23 y 32% del total de cruces laborales de las tres ciudades mencionadas, lo que justifica la ampliación territorial de la encuesta.

²⁶ Silvia Irene Palma (coord.), *Estudio de movimientos de población en la frontera Guatemala-México, Fase Inicial/preparatoria... op. cit.*

Mapa 3. Localidades de levantamiento de la EMIF SUR 2010



Fuente: Centro de Estudios Migratorios, INM/UPM, 2012.

Con el propósito de aproximarnos al conocimiento sobre la migración centroamericana de tránsito irregular por México, desde el inicio del operativo de campo se decidió incluir en la encuesta a los guatemaltecos devueltos por las autoridades migratorias mexicanas y estadounidenses. Los devueltos por las autoridades migratorias mexicanas son encuestados en las localidades guatemaltecas fronterizas con México de El Carmen y La Mesilla. Por su parte, los devueltos por las autoridades migratorias estadounidenses son encuestados en el aeropuerto internacional de Guatemala (La Aurora).

Para ampliar la cobertura y profundizar en el conocimiento de la migración de tránsito irregular, a partir de julio de 2008, fueron incluidos en la encuesta los hondureños y salvadoreños devueltos por las autoridades migratorias mexicanas y estadounidenses. Los hondureños devueltos por México son trasladados vía terrestre y entregados en El Corinto, localidad hondureña fronteriza con Guatemala; los salvadoreños devueltos por México también son trasladados vía terrestre y entregados en La Hachadura, localidad salvadoreña fronteriza con Guatemala. Una vez recibidos por las autoridades del país de destino, ambos flujos son entrevistados. Por su parte, los devueltos por Estados Unidos son trasladados en avión y entregados en los aeropuertos internacionales de Tegucigalpa (Toncontín), Honduras y en el aeropuerto internacional de San Salvador (Comalapa), El Salvador. Al igual que en el caso anterior, una vez recibidos por las autoridades del país de destino, ambos flujos son entrevistados.

Cuadro 2. Evolución en las ciudades de aplicación de la EMIF SUR, por población objetivo, 2004-2010

POBLACIÓN OBJETIVO	PAÍS, CIUDADES DE MUESTREO Y PERIODOS DE APLICACIÓN							
	GUATEMALA		HONDURAS		EL SALVADOR			
	TICÓN UMAN	EL CARMEN	LA MESILLA	AEROPUERTO INTERNACIONAL DE GUATEMALA	EL CORINTO	AEROPUERTO INTERNACIONAL DE TEGUCIGALPA	LA HACHADURA	AEROPUERTO INTERNACIONAL DE EL SALVADOR
Procedentes de Guatemala	Enero de 2004 a diciembre de 2010		Enero de 2007 a diciembre de 2010					
Procedentes de México o Estados Unidos	Enero de 2004 a diciembre de 2010		Enero de 2007 a diciembre de 2010					
Guatemaltecos devueltos por las autoridades migratorias mexicanas	Enero de 2004 a diciembre de 2010		Enero de 2007 a diciembre de 2010					
Hondureños devueltos por las autoridades migratorias mexicanas					Julio de 2008 a diciembre de 2010			
Salvadoreños devueltos por las autoridades migratorias mexicanas							Julio de 2008 a diciembre de 2010	
Guatemaltecos devueltos por las autoridades migratorias estadounidenses								
Hondureños devueltos por las autoridades migratorias estadounidenses					Abril de 2007 a abril de 2008 / julio de 2008 a diciembre de 2010			
Salvadoreños devueltos por las autoridades migratorias estadounidenses								Julio de 2008 a diciembre de 2010
Procedentes de Guatemala vía aérea								
Procedentes de México o Estados Unidos vía aérea					Abril de 2004 a junio de 2005			
					Abril de 2004 a junio de 2006			

Con base en información recabada por el INM, se estima que 95% de los migrantes indocumentados que transitan por México de manera irregular y que tienen como destino final Estados Unidos son originarios de alguno de los tres países incluidos en la EMIF SUR.

En cada ciudad de muestreo existen zonas y puntos específicos de aplicación de la encuesta, que se actualizan trimestralmente para lograr una adecuada captación de los desplazamientos migratorios. Las ciudades de entrevista actualmente vigentes se muestran en el mapa 3 y, las poblaciones objetivo y los periodos de su inclusión se muestran en el cuadro 2.

Cambios en las ciudades de muestreo

Los cambios en las poblaciones objetivo se han visto reflejados de algún modo en la geografía de aplicación de la encuesta. Estos se resumen básicamente en cuatro sentidos:

- I. **Ciudades/puntos de entrevista omitidos.** El aeropuerto de la ciudad de Guatemala se omitió como punto de entrevista para los flujos procedentes de Guatemala con destino a México o Estados Unidos, vía aérea, desde 2005, y para los procedentes de México o Estados Unidos con destino a Guatemala, vía aérea, desde 2006 (véase cuadro 2). Actualmente, en este aeropuerto sólo se entrevista a los guatemaltecos devueltos por las autoridades migratorias estadounidenses;
- II. **Ciudades/puntos de entrevista incorporados.** La Mesilla, Guatemala, se incorporó como ciudad de muestreo a partir del año 2007 para los flujos procedentes de México o Estados Unidos y procedentes de Guatemala a México,²⁷ así como para los devueltos por autoridades migratorias mexicanas (véase cuadro 2).

Las localidades de El Corinto, Honduras y La Hachadura, El Salvador, así como los aeropuertos internacionales de las ciudades de Tegucigalpa y San Salvador fueron incluidos a partir de julio de 2008, con la finalidad de entrevistar a los hondureños y salvadoreños devueltos por las autoridades migratorias mexicanas y estadounidenses, respectivamente (véase cuadro 2).

Durante el último trimestre de 2010, el 17 de octubre tuvo lugar la apertura de la nueva terminal de autobuses en la localidad fronteriza de Tecún Úman

²⁷ La ciudad de muestreo de La Mesilla fue incluida en su aplicación en el segundo semestre del año 2006, sin embargo, producto de los cambios y los ajustes a los ponderadores ha sido presentada en las bases de datos y serie histórica desde el año 2007.

en Guatemala, lo cual cambió totalmente la dinámica de los flujos migratorios al interior de dicho lugar. Por lo tanto, fue necesario elaborar un nuevo marco muestral y una nueva selección de muestra, ya que los espacios donde llegaban o salían las diferentes unidades de transportes y donde bajaban o subían los flujos de personas fueron concentrados en la nueva terminal;

III. Estudios exploratorios para ampliar la cobertura de la encuesta. En la localidad de Gracias a Dios, Guatemala, se realizó una prueba piloto durante el segundo semestre de 2007 para evaluar la factibilidad de incorporarla como ciudad de entrevista, sin embargo, los resultados mostraron que no era factible su inclusión, debido a la poca presencia de flujos migratorios de interés para la encuesta. De igual forma, en la localidad de El Ceibo-El Naranjo, Guatemala, se llevó a cabo una prueba piloto en el segundo semestre de 2008 y, al igual que en el caso anterior y por las mismas razones, se concluyó que no era factible su inclusión como ciudad de entrevista;

IV. Eventualidades que han afectado la encuesta. Entre el 3 y 6 de octubre de 2005 se presentó el fenómeno hidrometeorológico denominado huracán Stan, que tuvo fuertes repercusiones en la vida económica y social en el sureste mexicano y algunos países centroamericanos. Su efecto fue devastador y provocó profundos daños a las vías de comunicación de México y Centroamérica, afectando el patrón de ingreso a México tanto de los movimientos locales con destino a la frontera sur, así como de los migrantes que utilizan a nuestro país para llegar a Estados Unidos.²⁸

Otro factor que influyó en el cambio de rutas y puntos de ingreso a México fue la suspensión de la ruta ferroviaria Chiapas-Mayab, ocurrida el 29 de julio de 2007, luego de que la empresa Genesse & Wyoming Inc. se declaró en quiebra y devolvió la concesión a la Secretaría de Comunicaciones y Transportes. Esta suspensión dejó varados a muchos centroamericanos que la utilizaban como medio de transporte en su intento por llegar a Estados Unidos, por lo que algunos optaron por continuar su camino a pie, siguiendo las vías del tren. Otros buscaron medios alternativos de transporte, o bien se presentaron ante las autoridades migratorias mexicanas para ser devueltos a su país de origen. El servicio ferroviario fue reanudado el 4 de octubre de 2007, casi dos meses y medio después de la suspensión, cuando la nueva concesión fue otorgada al Ferrocarril del Istmo de Tehuantepec. Cabe mencionar que la reanudación del servicio fue parcial, pues

²⁸ Véase publicación INM, CONAPO, EL COLEF, SRE y STPS (Ed.) (2007). *Encuesta sobre Migración en la Frontera Guatemala-México* (EMIF GUAMEX), 2005. *Serie Histórica 2004-2005... op. cit.*

dejó de funcionar el tramo ubicado entre Ciudad Hidalgo, (localidad chiapaneca fronteriza con Guatemala), hasta Arriaga (municipio también chiapaneco limítrofe con Oaxaca), ubicado aproximadamente a 265 kilómetros de Tapachula, lo que originó la apertura de nuevas rutas migratorias como la de Tenosique, Tabasco, por donde corre el tren de carga procedente de Mérida, Yucatán.

Durante el segundo trimestre de 2008 se suspendió la aplicación de cuestionarios en el aeropuerto internacional de la ciudad de Guatemala, durante el periodo del 10 de abril al 30 de junio de 2008, afectándose el flujo de devueltos por Estados Unidos. Esta suspensión fue ocasionada por el cambio de autoridades aeroportuarias, quienes pidieron un tiempo para conocer la encuesta y evaluar posibles afectaciones para los migrantes entrevistados. Posteriormente, se reanudó el levantamiento de cuestionarios.

En el año 2009 tuvieron lugar dos eventos que afectaron los flujos migratorios y dificultaron la captación de información: 1) la alerta de pandemia, a principios de marzo de 2009, ocasionada por el surgimiento en México de la influenza AH1N1,²⁹ por lo que los gobiernos de los países tomaron medidas preventivas especialmente en los pasos fronterizos y aeropuertos. Sin embargo, tales medidas no impidieron el levantamiento de la encuesta, aunque es probable que se hayan afectado a la baja los flujos migratorios y; 2) el Golpe de Estado contra el presidente constitucional de Honduras, Manuel Zelaya, efectuado el 28 de junio de 2009 y el desconocimiento del nuevo gobierno, lo que ocasionó la suspensión de las repatriaciones de hondureños por las autoridades mexicanas y estadounidenses en los días que siguieron al evento. Posteriormente se normalizaron los canales de comunicación y continuaron las devoluciones, aunque se tuvieron que suspender o reprogramar algunas jornadas, especialmente en el flujo de devueltos por Estados Unidos, porque no existían condiciones para levantar cuestionarios en la ciudad de Tegucigalpa.³⁰

Durante 2010 continuó la crisis política de Honduras, de forma que algunos de los vuelos que trasladaban hondureños devueltos por Estados Unidos hacia el aeropuerto internacional de Tegucigalpa, fueron desviados al aeropuerto internacional de San Pedro Sula.³¹

²⁹ Véase EL COLEF, CONAPO, INM, STPS y SRE (2009), *Encuesta sobre Migración en la Frontera Sur de México. Informe de Trabajo de Campo. Cuarto Trimestre, Fase VI (abril a junio de 2009)*. Centroamérica: El Colegio de la Frontera Norte.

³⁰ Véase EL COLEF, CONAPO, INM, STPS y SRE (2009), *Encuesta sobre Migración en la Frontera Sur de México. Informe de Trabajo de Campo. Primer Trimestre, Fase VII (01 de julio al 30 de septiembre de 2009)*. El Colegio de la Frontera Norte.

³¹ Véase EL COLEF, CONAPO, INM, STPS y SRE (2010), *Encuesta sobre Migración en la Frontera Sur de*

Además, durante este año, ocurrieron algunos eventos climatológicos que afectaron los flujos migratorios y dificultaron la captación de información. El paso de la Tormenta Agatha, el 29 de mayo, provocó el desbordamiento del río Paz y el cierre temporal del puente fronterizo entre Guatemala y El Salvador, afectando el flujo de salvadoreños devueltos por México hacia la localidad de La Hachadura; por lo cual, se habilitó la frontera de Las Chinamas durante junio y julio de ese año. La tormenta Frank, ocurrida el 27 de agosto, destruyó el puente que cruza el río Motagua y une a Guatemala con Honduras, afectando el flujo de hondureños devueltos por México hacia la localidad de El Corinto, por lo cual, se habilitó la Frontera Agua Caliente a partir del 15 de septiembre del mismo año. Otras depresiones tropicales, presentadas en el tercer trimestre de ese año, afectaron la infraestructura carretera de Guatemala, específicamente en La Mesilla, lo cual, afectó el levantamiento de cuestionarios para los flujos de migrantes guatemaltecos procedentes de Guatemala y procedentes de México.

2.4.4 UNIDADES TEMPORALES DE LEVANTAMIENTO

La EMIF SUR se aplica de manera continua y tiene representatividad a nivel trimestral, ya que esta unidad temporal entra en la selección de la muestra con probabilidad uno, además, dentro de cada trimestre se distribuyen de manera aleatoria los días y jornadas o turnos de muestreo (véase el apartado 2.3.2). En el proceso de diseño muestral se tiene el cuidado de que sean seleccionados todos los días de la semana.

El cuadro 3 presenta las fechas de aplicación de los cuestionarios por levantamiento y trimestre de muestreo, así como la forma en que se han agrupado los trimestres para conformar años calendario y los resultados en las publicaciones. Dado que la información es representativa por trimestre, el usuario puede construir periodos con base en la acumulación de éstos de acuerdo a sus intereses de investigación, a partir de la suma de trimestres.

Cambios en las jornadas de muestreo

A partir del mes de julio de 2010, se modificaron los turnos contemplados en la jornada laboral para los desplazamientos voluntarios (flujos procedentes de Guatemala y

México. Reporte de Trabajo de Campo. Tercer Trimestre, Fase VII (14 de enero al 31 de marzo de 2010). El Colegio de la Frontera Norte.

Cuadro 3. Levantamientos de la EMIF SUR, por trimestre de muestreo, 2004-2012

LEVANTAMIENTO Y TRIMESTRE	PERIODO	AÑO CALENDARIO
1er. Levantamiento		
Trimestre I:	29 de enero al 31 de marzo de 2004*	2004
Trimestre II:	1 de abril al 30 de junio de 2004	
Trimestre III:	1 de julio al 30 de septiembre de 2004	
Trimestre IV:	1 de octubre al 31 de diciembre de 2004	
2o. Levantamiento		
Trimestre I:	1 de enero al 31 de marzo de 2005	2005
Trimestre II:	1 de abril al 30 de junio de 2005	
3er. Levantamiento		
Trimestre I:	1 de julio al 30 de septiembre de 2005	2006
Trimestre II:	1 de octubre al 31 de diciembre de 2005	
Trimestre III:	1 de enero al 31 de marzo de 2006	
Trimestre IV:	1 de abril al 30 de junio de 2006	
4o. Levantamiento		
Trimestre I:	1 de julio al 30 de septiembre de 2006	2007
Trimestre II:	1 de octubre al 31 de diciembre de 2006	
Trimestre III:	1 de enero al 31 de marzo de 2007	
Trimestre IV:	1 de abril al 30 de junio de 2007	
5o. Levantamiento		
Trimestre I:	1 de julio al 30 de septiembre de 2007	2008
Trimestre II:	1 de octubre al 31 de diciembre de 2007	
Trimestre III:	1 de enero al 31 de marzo de 2008	
Trimestre IV:	1 de abril al 30 de junio de 2008	
6o. Levantamiento		
Trimestre I:	1 de julio al 30 de septiembre de 2008	2009
Trimestre II:	1 de octubre al 31 de diciembre de 2008	
Trimestre III:	1 de enero al 31 de marzo de 2009	
Trimestre IV:	1 de abril al 30 de junio de 2009	
7o. Levantamiento		
Trimestre I:	1 de julio al 30 de septiembre de 2009	2010
Trimestre II:	1 de octubre al 31 de diciembre de 2009	
Trimestre III:	1 de enero al 31 de marzo de 2010	
Trimestre IV:	1 de abril al 30 de junio de 2010	
Trimestre V:	1 de julio al 30 de septiembre de 2010	
8o. Levantamiento		
Trimestre I:	1 de octubre al 31 de diciembre de 2010	2011
Trimestre II:	1 de enero al 31 de marzo de 2011	
Trimestre III:	1 de abril al 30 de junio de 2011	
Trimestre IV:	1 de julio al 30 de septiembre de 2011	
9o. Levantamiento		
Trimestre I:	1 de octubre al 31 de diciembre de 2011	2012
Trimestre II:	1 de enero al 31 de marzo de 2012	
Trimestre III:	1 de abril al 30 de junio de 2012	
Trimestre IV:	1 de julio al 30 de septiembre de 2012	

* Debido a que el periodo que abarca este trimestre es de dos meses y 2 días, se incrementó el número de jornadas para que fuese representativo del trimestre completo.

procedentes de México o Estados Unidos). Inicialmente se tenían contemplados tres turnos de cinco horas cada uno y, a partir de esa fecha, la jornada se organizó en dos de seis horas cada uno, eliminando con ello los problemas por falta de iluminación al inicio o término de la jornada.³²

2.4.5 AJUSTES EN LOS PONDERADORES DE LOS FLUJOS TERRESTRES

La incorporación de La Mesilla como ciudad de muestreo, a partir de enero de 2007, alteró la estimación del volumen y de algunas características básicas de los flujos terrestres (procedentes de Guatemala a México y procedentes de México a Guatemala), por lo cual, la Comisión Técnica de la EMIF SUR decidió hacer algunos ajustes en el cálculo del ponderador general. Como se mencionó en el apartado 2.3.4, la fórmula se compone de tres factores: (i) *ponderador de discriminación*; (ii) *ponderador geográfico*; y (iii) *ponderador temporal*. El primer factor se mantiene inalterado y en los otros dos se incorpora un factor de corrección, el cual ajusta la probabilidad de selección de muestra utilizando los resultados obtenidos directamente en campo respecto al número total de personas que pasaron por cada una de las regiones, ciudades, zonas y puntos de muestreo. Además de tomar en cuenta el peso de los trimestres, jornadas o turnos de muestreo. Cabe mencionar que para la realización de este ajuste metodológico sólo fueron consideradas las temporalidades y los puntos geográficos donde efectivamente se levantaron cuestionarios.

El ajuste realizado permite hacer comparaciones a lo largo del tiempo (2004-2010), siempre y cuando se utilicen los mismos puntos de levantamiento. Debe tenerse en cuenta que la inclusión de La Mesilla, a partir de enero de 2007, influye en el volumen total de los flujos y, además, puede alterar el perfil de éstos. De esta manera, para realizar comparaciones estrictamente válidas a lo largo del periodo, se sugiere filtrar o excluir a La Mesilla del análisis.

2.4.6 MECÁNICA DE APLICACIÓN DE LA ENCUESTA

Una vez definidas las unidades *geográfico-temporales* para el levantamiento de la encuesta y cuando un desplazamiento es identificado como migratorio, se aplica el

³² Véase EL COLEF, CONAPO, INM, STPS y SRE (2010), *Encuesta sobre Migración en la Frontera Sur de México. Reporte de Trabajo de Campo. Quinto Trimestre, Fase VII (01 de julio al 30 de septiembre de 2010)*. El Colegio de la Frontera Norte.

cuestionario correspondiente. Para los desplazamientos voluntarios (flujos procedentes de Guatemala y procedentes de México o Estados Unidos), se conforman parejas *enumerador-encuestador* con la finalidad de llevar a cabo la doble tarea de realizar el conteo de desplazamientos, por el enumerador, y efectuar las entrevistas mediante la aplicación de cédulas filtro y cuestionarios por el encuestador (véase el diagrama 4); el procedimiento se repite hasta terminar la jornada. El conteo de los desplazamientos entre cuestionario y cuestionario, así como el número de personas entrevistadas para encontrar a la que cumple con los criterios de nuestra población objetivo, nos permite construir el factor de discriminación (véase el apartado 2.3.4).

Diagrama 4. Procedimiento para la aplicación del cuestionario a los flujos procedentes de Guatemala y de México o Estados Unidos

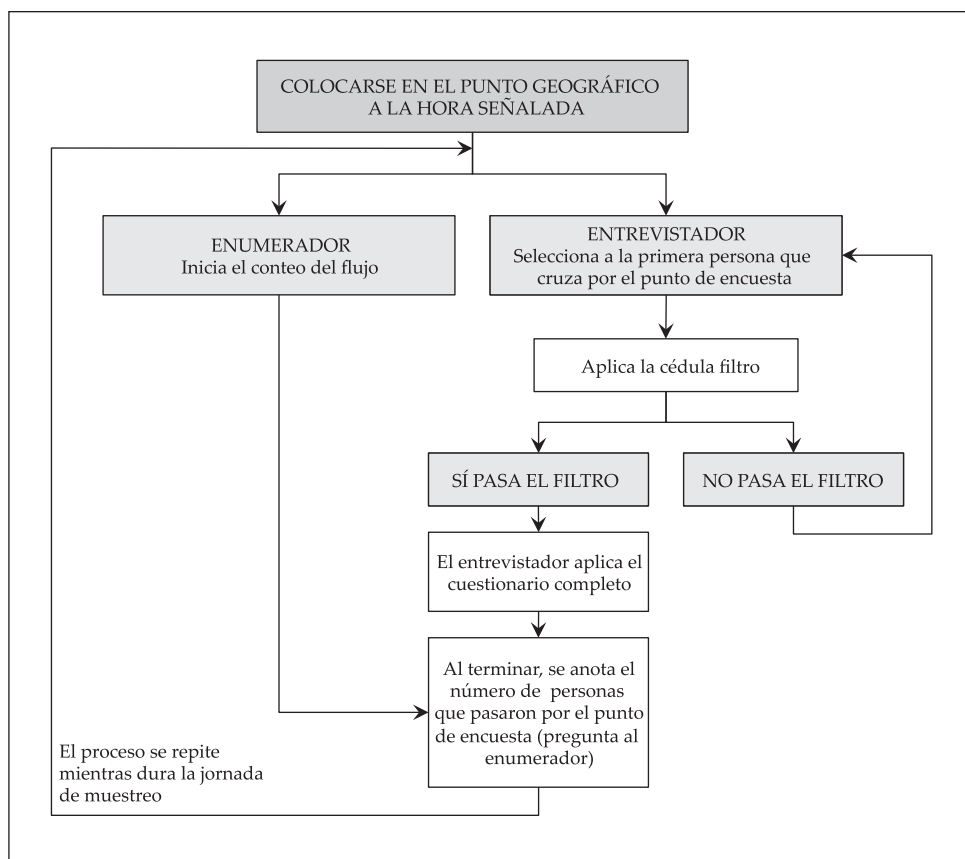

Debido a que las autoridades migratorias mexicanas y estadounidenses devuelven a los migrantes en transportes exclusivos para tal efecto, no es necesaria la presencia del enumerador puesto que el número de personas que son devueltas y que se requiere para el cálculo del factor de expansión es proporcionado directamente por las autoridades migratorias guatemaltecas, hondureñas y salvadoreñas, según sea el caso. El (o los) encuestador(es) procede(n) a aplicar el mayor número posible de cuestionarios, procurando que la representación de ambos sexos sea proporcional a su participación en el flujo (véase el diagrama 5). En ambos flujos, se excluyen a los menores de 15 años de edad. En el caso de los devueltos por Estados Unidos, además se excluye a aquéllos que en su último viaje no utilizaron el territorio mexicano para llegar a la Unión Americana.

Diagrama 5. Procedimiento para la aplicación de cuestionarios a los migrantes guatemaltecos, hondureños y salvadoreños devueltos por las autoridades migratorias mexicanas y estadounidenses

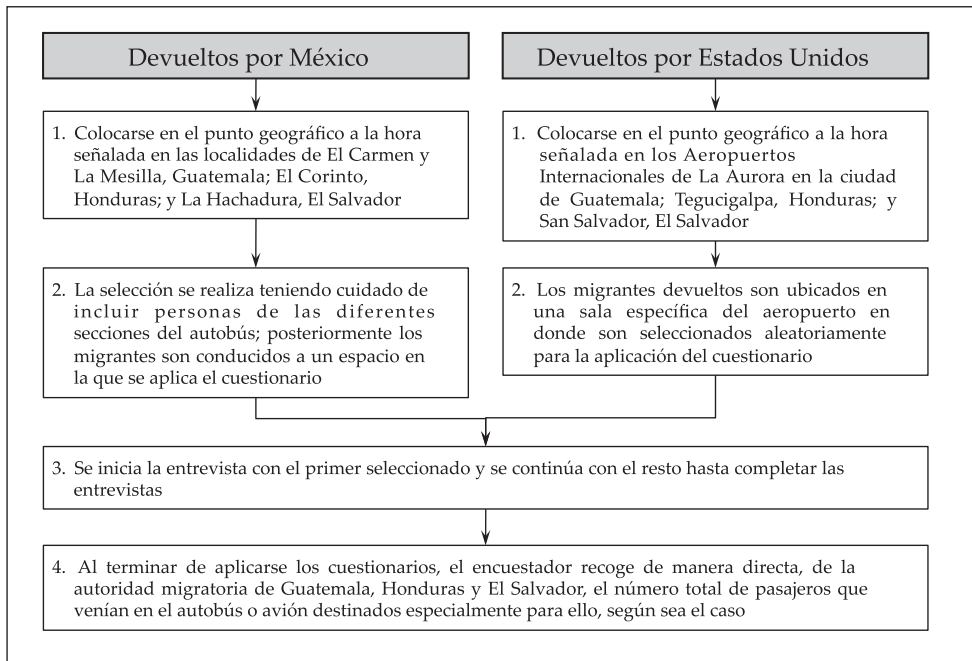

2.4.7 TAMAÑO DE LA MUESTRA

La metodología de la encuesta permite realizar análisis estadísticamente representativo para cada una de las poblaciones objetivo desagregadas en dos dimensiones: geográfica y temporal (ciudad de levantamiento y trimestre de aplicación del cuestionario). El número de cuestionarios aplicados (tamaño de muestra) se presenta en el cuadro 4. La información se refiere a quienes resultaron migrantes según la definición funcional expuesta en el apartado 2.4.1, referente a la definición de poblaciones objetivo.

Cuadro 4. Flujo migratorio muestral por población objetivo y ciudad de muestreo, según trimestre de levantamiento de la EMIF SUR, 2010

POBLACIÓN OBJETIVO Y CIUDAD DE MUESTREO	TOTAL	TRIMESTRE DE LEVANTAMIENTO			
		DEL 1 DE ENERO AL 31 DE MARZO DE 2010	DEL 1 DE ABRIL AL 30 DE JUNIO DE 2010	DEL 1 DE JULIO AL 30 DE SEPTIEMBRE DE 2010	DEL 1 DE OCTUBRE AL 31 DE DICIEMBRE DE 2010
Procedentes de Guatemala	7,280	1,933	1,722	1,525	2,100
Tecún Umán	2,612	511	548	380	1,173
El Carmen	2,828	833	801	616	578
La Mesilla	1,840	589	373	529	349
Procedentes de México o Estados Unidos	7,128	2,217	1,658	1,613	1,640
Tecún Umán	947	264	290	161	232
El Carmen	3,994	1,204	856	975	959
La Mesilla	2,187	749	512	477	449
Guatemaltecos devueltos por las autoridades migratorias mexicanas	4,480	1,662	1,249	955	614
El Carmen	3,925	1,452	1,162	782	529
La Mesilla	555	210	87	173	85
Hondureños devueltos por las autoridades migratorias mexicanas en El Corinto	1,735	548	529	372	286
Salvadoreños devueltos por las autoridades migratorias mexicanas en La Hachadura	1,707	396	389	463	459
Guatemaltecos devueltos por las autoridades migratorias estadounidenses en la ciudad de Guatemala	2,206	535	532	634	505
Hondureños devueltos por las autoridades migratorias estadounidenses en la ciudad de Tegucigalpa	1,451	340	369	382	360
Salvadoreños devueltos por las autoridades migratorias estadounidenses en la ciudad de San Salvador	1,316	302	301	350	363

Fuente: Estimaciones de la UPM con base en la EMIF SUR 2010. UPM, INM, CONAPO, EL COLEF, SRE y STPS.

Tomando en cuenta las características metodológicas de la encuesta, se recomienda a los usuarios no efectuar procesamientos con menos de 300 casos muestrales para una población objetivo, ciudad y trimestre en específico, ni con menos de 30 unidades en una categoría. Si se requiere un mayor nivel de desagregación para algunas variables específicas es recomendable acumular información de uno o más años calendario para aumentar el tamaño de muestra.

2.4.8 BASES DE DATOS

La información recabada en campo se pone a disposición de los usuarios a través de bases de datos en archivos de texto ASCII, en formato implícito del sistema, mejor conocido como SDF (System Default Format);³³ y en el software estadístico llamado IBM SPSS Statistics (*Statistical Package for the Social Sciences*).³⁴ Además, se incluye la descripción de las variables, así como de los códigos que la integran en un archivo de PDF. En su versión final, las bases de datos han pasado por un proceso meticuloso de revisión, denominado proceso de codificación y crítica de la información, y una validación de códigos o valores aceptados en la pregunta, así como saltos de pregunta con el fin de evitar, en lo posible, errores de procedimiento que alteren los resultados.

Como se ha mencionado, en los siete años de presentación de resultados de la EMIF SUR ha sido necesario realizar algunas modificaciones a los cuestionarios y al operativo de campo, lo cual ha implicado un ajuste a las bases de datos de años anteriores, con el fin de homogeneizar su estructura y tener instrumentos comparables de 2004 a 2010.

Derivado de lo anterior, los resultados de la serie histórica que se presentan en esta publicación no son estrictamente comparables con las publicaciones anteriores a 2008. Si el usuario desea conformar bases de datos para series de tiempo mayores a un año calendario, debe atender los criterios de congruencia entre los distintos cuestionarios, explicados en el apartado 2.4.2. Por ejemplo, para el flujo de procedentes de Guatemala se podrían conformar tres bases de datos: (i) de enero de 2004 a junio de 2006; (ii) de julio de 2006 a diciembre de 2006; y (iii) de enero de 2007 a diciembre de 2010. Las bases de datos anuales de enero de 2004 a diciembre de 2010 se encuentran incluidas en el disco compacto que acompaña esta publicación.³⁵

³³ Cada variable se separa con un espacio en blanco o tabulador, cada registro tiene una longitud fija y termina con dos caracteres de control: salto de carro y salto de línea. El usuario puede consultar la información por medio de hojas de cálculo, manejadores de bases de datos, y diversos paquetes estadísticos.

³⁴ La información se presenta lista para ser utilizada por el usuario, pues se incluyen los códigos actualizados, además de las variables etiquetadas.

³⁵ También puede consultar las bases de datos de la EMIF SUR o EMIF NORTE en el sitio web de las *Encuestas sobre Migración en las Fronteras Norte y Sur de México*: <http://www.colef.net/emif/>.

3. ACERCA DE LOS CUADROS DE RESULTADOS

En general, los cuadros de resultados muestran la dimensión geográfica-temporal del flujo de referencia, las características sociodemográficas del migrante y la experiencia laboral tanto en su lugar de residencia como en el de destino o procedencia, así como los motivos para migrar y las características del trayecto migratorio o del cruce de la(s) frontera(s).

Para fines analíticos, los cuadros de resultados se pueden agrupar de la siguiente manera:

1. *Resultados anuales (2010) sobre los flujos guatemaltecos de desplazamiento voluntario.* Se conforman con los flujos procedentes de Guatemala y procedentes de México, los cuales se presentan en los capítulos 4 y 5, respectivamente. Ambos flujos se subdividen según el tiempo que el migrante permanecerá o permaneció en México, además, se muestran diversos cruces de variables que se consideran relevantes. El despliegue de cuadros de resultados se organiza de la siguiente manera:
 - Se presenta un cuadro resumen que permite al lector ubicar el flujo en su dimensión general, donde se destaca la ciudad de cruce, departamento y tipo de localidad de residencia (dimensión geográfica), así como el trimestre de levantamiento y el tiempo que permanecerá o permaneció en México, según sea el caso (dimensión temporal);
 - Los cuadros de resultados siguientes dan cuenta de las características sociodemográficas más relevantes; posteriormente se presentan las características del cruce a México; seguido de las características laborales en Guatemala y; finalmente, se destacan las variables relacionadas con la última experiencia laboral en México. Para el caso de los procedentes de Guatemala,

se hace referencia a la experiencia migratoria previa y laboral más reciente; y para los procedentes de México, las características del viaje del cual están regresando.

2. *Resultados anuales (2010) sobre flujos centroamericanos devueltos por autoridades migratorias.* Se conforman con los retenidos y devueltos por las autoridades migratorias mexicanas o estadounidenses, los cuales se presentan en los capítulos 6 y 7, respectivamente. El primer flujo se subdivide según el país de residencia y posteriormente por país de destino, mientras que el segundo se subdivide según el país de nacimiento. En ambos casos se realiza una comparación de frecuencias simples entre los tres países centroamericanos incluidos en la encuesta (Guatemala, Honduras y El Salvador); se incluyen temas sociodemográficos, ubicación geográfica, características del cruce y condición laboral en los países de origen, tránsito y destino, entre otros.

En el caso de los resultados anuales (flujos voluntarios y devueltos), cada uno de los flujos migratorios se presenta en un capítulo específico, el cual incluye la definición de la población utilizada, un diagrama para discriminar la población que no resulta de interés, una síntesis analítica y los principales cuadros de resultados.

3. *Resultados históricos (2005-2010) sobre los flujos guatemaltecos de desplazamiento voluntario.* Se conforman con los flujos procedentes de Guatemala y procedentes de México, los cuales se presentan en el capítulo 8. Se muestran frecuencias simples sobre las variables más relevantes de estos flujos migratorios durante el periodo 2005-2010.³⁶ Conviene mencionar que a lo largo del tiempo se han realizado ajustes a las bases de datos (véase la sección 2.4.8), y se han redefinido los criterios para seleccionar la población incluida en los cuadros de resultados. Asimismo, debe tenerse en cuenta la incorporación de La Mesilla en el marco muestral de la encuesta (véase la sección 2.4.3). En este sentido, los resultados de la serie histórica no son estrictamente comparables entre los diferentes años (véase la sección 2.4.5).
4. *Resultados históricos (2009-2010) sobre flujos centroamericanos devueltos por autoridades migratorias.* Se conforman con los retenidos y devueltos por las autoridades migratorias mexicanas o estadounidenses, los cuales se presentan en el capítulo 9. Se muestran frecuencias simples sobre las variables más relevantes de estos

³⁶ En el disco compacto que acompaña esta publicación encontrará la serie completa de 2004 a 2010.

flujos migratorios, incluyendo los tres países centroamericanos incluidos en la encuesta (Guatemala, Honduras y El Salvador), para el periodo 2009-2010.³⁷

El cuadro 5 presenta el total de personas que pasaron por los puntos de aplicación de la encuesta (número de desplazamientos), el total de aquellos que resultaron migrantes (para el caso de los flujos procedentes de Guatemala y para los procedentes de México), la población excluida de los cuadros de resultados y los subgrupos de interés que fueron utilizados para el análisis. Adicionalmente, se desglosan algunas características utilizadas como variables de control.

A efecto de facilitar el uso de la información presentada en los cuadros de resultados se hacen las siguientes acotaciones:

- Para el caso de los desplazamientos voluntarios la población objetivo se refiere a guatemaltecos residentes en Guatemala, cuyo motivo de cruce es laboral; es decir, se excluye a aquéllos cuyo motivo de cruce no es laboral, independientemente del tiempo de estancia en México;
- En el caso de los centroamericanos devueltos por las autoridades migratorias mexicanas o estadounidenses, se excluye a los nacidos en un país distinto al de referencia;
- Los “no especificados” incluyen las respuestas “no especificadas”, las “no respuestas”, las “insuficientemente especificadas” y los cuestionarios incompletos;³⁸
- La publicación 2010, al igual que las cuatro anteriores, presenta los resultados en absolutos y relativos. Se advierte al usuario que la estimación de los porcentajes se realizó únicamente con resultados válidos, es decir, se excluyeron o prorratearon los “no especificados”;
- Con el fin de advertir al usuario sobre la representatividad de los resultados y garantizar su adecuada interpretación, cuando los datos son expandidos a partir de una muestra menor a 30 observaciones se señala con un asterisco (*).

³⁷ Para el caso de los flujos guatemaltecos devueltos por autoridades migratorias mexicanas o estadounidenses, se cuenta con información desde 2004, la cual puede ser consultada en la publicación INM, CONAPO, EL COLEF, SEGOB, SRE y STPS (Ed.) (2012). *Encuesta sobre Migración en la Frontera Sur de México* (EMIF SUR), 2009. *Serie Histórica 2004-2009*, México, Instituto Nacional de Migración, Consejo Nacional de Población, El Colegio de la Frontera Norte, Secretaría de Gobernación, Secretaría de Relaciones Exteriores y Secretaría del Trabajo y Previsión Social.

³⁸ Para el año 2010 los cuestionarios incompletos del flujo *procedentes de Guatemala* fueron aquellos que no respondieron al menos hasta la pregunta 18 –*¿Cuánto tiempo piensa quedarse en México?*–, dichos cuestionarios no se incluyeron en los cuadros de resultados presentados en la publicación ni en la base de datos. Para los flujos *procedentes de México o Estados Unidos*, fueron aquellos que no contestaron al menos hasta la pregunta 16 –*En esta última estancia en México, ¿trabajó usted en ese país?*–.

Cuadro 5. Cuadro resumen de los flujos de la EMIF SUR, según tipo de desplazamiento migratorio, 2010

	DESPLAZAMIENTOS VOLUNTARIOS					
	PROCEDENTES DE GUATEMALA			PROCEDENTES DE MÉXICO		
	CASOS ABSOLUTOS	%		CASOS ABSOLUTOS	%	
TOTAL DE DESPLAZAMIENTOS	2,896,245			2,305,352		
No migratorios	2,257,299			1,797,890		
Migratorios	7,280	638,946	100.0	7,128	507,462	100.0
DESPLAZAMIENTOS MIGRATORIOS NO CONSIDERADOS EN LOS TABULADOS	635	62,920	9.8	506	78,010	15.4
No nacidos en Guatemala	19	4,970	0.8	22	10,992	2.2
No viven en Guatemala	543	51,321	8.0	379	54,598	10.8
Destino Estados Unidos	22	1,796	0.3	N.A.	N.A.	N.A.
Cruzaron por motivos no laborales	22	1,363	0.2	62	9,206	1.8
No entraron a México desde Guatemala	N.A.	N.A.	N.A.	15	2,051	0.4
No especificaron tiempo de estancia en México	29	3,470	0.5	28	1,164	0.2
DESPLAZAMIENTOS MIGRATORIOS CONSIDERADOS EN LOS TABULADOS	6,645	576,027	90.2	6,622	429,452	84.6
DIVISIÓN SEGÚN TIEMPO DE ESTANCIA EN MÉXICO	6,645	576,027	100.0	6,622	429,452	100.0
Hasta 24 horas	2,823	264,963	46.0	2,677	167,759	39.1
Más de un día	3,822	311,064	54.0	3,945	261,693	60.9

Continúa

Cuadro 5. Cuadro resumen de los flujos de la EMIF SUR, según tipo de desplazamiento migratorio, 2010

DEVUELTOS POR LAS AUTORIDADES MIGRATORIAS MEXICANAS										
	GUATEMALTECOS			HONDUREÑOS			SALVADOREÑOS			
	CASOS ABSOLUTOS	%		CASOS ABSOLUTOS	%		CASOS ABSOLUTOS	%		
TOTAL DE DESPLAZAMIENTOS	28,027			23,135			9,791			
No migratorios	0			0			0			
Migratorios	4,480	28,027	100.0	1,735	23,135	100.0	1,707	9,791	100.0	
DESPLAZAMIENTOS MIGRATORIOS NO CONSIDERADOS EN LOS TABULADOS	14	116	0.4	10	94	0.4	8	47	0.5	
No nacidos en el país de referencia	10	83	0.3	2	20	0.1	4	31	0.3	
No viven en el país de referencia	2	17	0.0	8	75	0.3	3	12	0.1	
Iniciaron su viaje desde Estados Unidos	2	16	0.0	0	0	0.0	0	0	0.0	
Destino distinto a México o Estados Unidos	0	0	0.0	0	0	0.0	1	5	0.0	
DESPLAZAMIENTOS MIGRATORIOS CONSIDERADOS EN LOS TABULADOS	4,466	27,911	99.6	1,725	23,041	99.6	1,699	9,744	99.5	
DIVISIÓN SEGÚN PAÍS DE DESTINO	4,466	27,911	100.0	1,725	23,041	100.0	1,699	9,744	100.0	
Estados Unidos	1,702	10,153	36.4	1,701	22,766	98.8	1,463	8,442	86.6	
México	2,764	17,758	63.6	24	275	1.2	236	1,302	13.4	

Continúa

Cuadro 5. Cuadro resumen de los flujos de la EMIF SUR, según tipo de desplazamiento migratorio, 2010

	DEVUELTOS POR LAS AUTORIDADES MIGRATORIAS ESTADOUNIDENSES									
	GUATEMALTECOS			HONDUREÑOS			SALVADOREÑOS			
	CASOS ABSOLUTOS	%		CASOS ABSOLUTOS	%		CASOS ABSOLUTOS	%		
TOTAL DE DESPLAZAMIENTOS	29,265			24,066			21,478			
No migratorios	0			0			0			
Migratorios	2,206	29,265	100.0	1,451	24,066	100.0	1,316	21,478	100.0	
DESPLAZAMIENTOS MIGRATORIOS NO CONSIDERADOS EN LOS TABULADOS	1	14	0.0	1	16	0.1	8	117	0.5	
No nacidos en el país de referencia	1	14	0.0	1	16	0.1	7	100	0.5	
No cruzaron por México para ir a Estados Unidos	0	0	0.0	0	0	0.0	1	16	0.1	
DESPLAZAMIENTOS MIGRATORIOS CONSIDERADOS EN LOS TABULADOS	2,205	29,251	100.0	1,450	24,050	99.9	1,308	21,361	99.5	

Nota. N.A. - No aplica.

Fuente: Estimaciones de la UPM con base en la EMIF SUR 2010. UPM, INM, CONAPO, EL COLEF, SRE y STPS.

4. PRINCIPALES RESULTADOS DEL FLUJO DE MIGRANTES PROCEDENTES DE GUATEMALA, 2010

En este capítulo se presentan los principales resultados del flujo de migrantes procedentes de Guatemala con destino a México, para lo cual se utiliza un subgrupo de la población objetivo captada por la encuesta (véase el apartado 2.4.1). Este subgrupo está constituido por individuos de 15 años o más, nacidos y residentes en Guatemala, que tienen como destino México, cuyo motivo de desplazamiento es trabajar o buscar trabajo en este país y que expresan su intención de cruzar la frontera sur de México (véase el diagrama 6). Con el fin de conocer las particularidades de la migración laboral de los guatemaltecos hacia México se excluyeron de los cuadros de resultados los casos que no cumplen con estos criterios. Cabe aclarar que los subgrupos excluidos registraron pocos casos muestrales y, por lo tanto, no son estadísticamente representativos para un análisis por separado.

Para la presentación de los resultados, este flujo migratorio se divide en dos grupos: (1) *los que permanecerán en México por un lapso de hasta 24 horas*,³⁹ y (2) *aquellos que permanecerán más de un día*, es decir, días, semanas o meses. Esta separación se hace porque los grupos presentan profundas diferencias en sus características, tanto sociodemográficas como laborales.

El primer grupo se refiere a una población que reside, en su mayoría, en la zona fronteriza guatemalteca, es decir, que está inserta en una dinámica de vida transfronteriza. El segundo grupo incluye migrantes que también residen en Guatemala, pero cruzan a México por lapsos mayores a un día, generalmente entre una semana y algunos meses; su patrón migratorio corresponde al de trabajadores temporales sin la intención de residir en México.

³⁹ Conceptualmente, la división de hasta 24 horas no equivale a un día natural, es decir, el periodo puede abarcar dos días diferentes a lo más; por lo tanto, el individuo puede o no pernoctar en México.

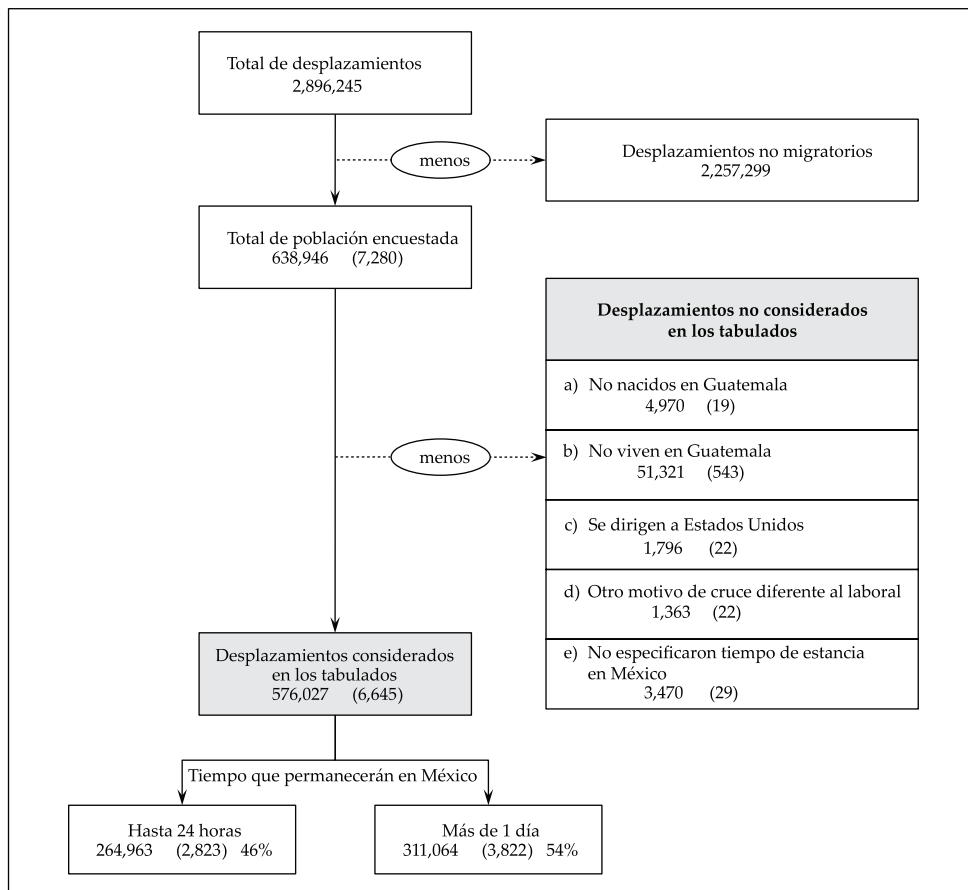
Diagrama 6. Migrantes procedentes de Guatemala a México, EMIF SUR, 2010

Nota: Los datos presentados en paréntesis corresponden al número de observaciones de casos.

Entre los resultados más relevantes presentados en este capítulo destaca lo siguiente:

- Uno de cada dos cruces (54%) de Guatemala a México tiene la intención de permanecer en nuestro país más de un día.
- En su mayoría es un flujo compuesto por hombres (72%). La proporción de éstos es mayor para el grupo de más de un día (86%).
- Es un grupo relativamente joven. La mitad (50%) tiene entre 15 y 29 años de edad.
- En el grupo de más de un día las mujeres presentan una mayor proporción de jóvenes que los hombres. Por el contrario, en el grupo de hasta 24 horas los varones presentan una mayor proporción de jóvenes.

- Respecto a la condición de hablante de alguna lengua indígena existen marcadas diferencias por grupo: en el de mayor permanencia 26% habla alguna lengua indígena, frente a menos del 1% del grupo de hasta 24 horas.
- Según condición de analfabetismo, el 29% de las mujeres declaró no saber leer ni escribir un recado. En el caso de los hombres esta proporción fue de 24%. Las diferencias son aún más marcadas en el grupo de hasta 24 horas.
- Tres de cada cinco de las personas que integran este flujo migratorio no terminaron la educación primaria. El nivel de escolaridad es menor para los de mayor permanencia en México (66% no concluyó la instrucción primaria).
- Más de la mitad están casados o unidos. En el grupo de los que permanecieron más de un día, esta condición es más frecuente entre los hombres (59%) que entre las mujeres (21%).
- En cuanto a la relación de parentesco, 62% de los hombres declaró ser jefe de hogar, mientras que entre las mujeres dicha proporción se reduce a 6%.
- Respecto a la condición de documento para cruzar a México, uno de cada cinco no piensa utilizar algún documento migratorio para internarse a México (18%).
- Nueve de cada diez migrantes cuentan con experiencia laboral previa en México. Sobresalen los siguientes sectores de actividad: agropecuario (35%), comercio (29%) y servicios (20%).
- La experiencia laboral, por sector de actividad, en su último viaje a México, varía de manera notoria según tiempo de permanencia en México. Los de hasta 24 horas se ocuparon principalmente en el comercio (51%) y, en menor medida, en los servicios (23%) y la construcción (22%); mientras que, entre los de mayor permanencia en México, dos de cada tres laboraron en el sector agropecuario.
- En cuanto a la remuneración salarial también se observan diferencias notorias por grupo. El grupo de mayor permanencia en México se ubica en la escala de menores ingresos (87% percibió hasta dos salarios mínimos); mientras que en el grupo de hasta 24 horas sólo un 53% se ubicó en esa misma escala de ingresos.
- Respecto a los ingresos por sector de actividad, se observa que la mitad de quienes trabajaron en el sector comercio obtuvieron ingresos de hasta dos salarios mínimos; en contraste, casi la totalidad (97%) de los que laboraron en el sector agropecuario percibieron ese mismo nivel de ingresos.
- Estos resultados sugieren que existe una relación entre el tipo de migrante, el tiempo esperado de permanencia en México, el sector de actividad en la última experiencia laboral y el nivel de ingresos.

**4.1. Migrantes guatemaltecos procedentes de Guatemala a México.
Dimensión geográfica y temporal, departamento y tipo de localidad de residencia,
según tiempo que permanecerán en México, 2010**

DIMENSIÓN GEOGRÁFICA Y TEMPORAL, DEPARTAMENTO Y TIPO DE LOCALIDAD DE RESIDENCIA	ABSOLUTOS			PORCENTAJES		
	TOTAL	TIEMPO QUE PERMANECERÁ EN MÉXICO		TOTAL	TIEMPO QUE PERMANECERÁ EN MÉXICO	
		HASTA 24 HORAS	MÁS DE 1 DÍA		HASTA 24 HORAS	MÁS DE 1 DÍA
POBLACIÓN TOTAL	576,027	264,963	311,064	100.0	46.0	54.0
TRIMESTRE EN EL QUE FUE ENTREVISTADO	576,027	264,963	311,064	100.0	100.0	100.0
Enero-marzo	165,678	87,712	77,966	28.8	33.1	25.1
Abril-junio	147,525	71,815	75,710	25.6	27.1	24.3
Julio-septiembre	102,792	37,584	65,208	17.8	14.2	21.0
Octubre-diciembre	160,031	67,851	92,180	27.8	25.6	29.6
LOCALIDAD GUATEMALTECA DONDE FUE ENTREVISTADO	576,027	264,963	311,064	100.0	100.0	100.0
Tecún Umán (San Marcos)	172,133	83,726	88,407	29.9	31.6	28.4
El Carmen (San Marcos)	296,977	180,799	116,178	51.6	68.2	37.3
La Mesilla (Huehuetenango)	106,917	438 *	106,479	18.6	0.2	34.2
REGIÓN Y DEPARTAMENTO GUATEMALTECO DE RESIDENCIA	576,027	264,963	311,064	100.0	100.0	100.0
Fronterizo o cercano a la frontera	557,174	263,001	294,173	96.9	99.3	94.8
San Marcos	395,007	239,582	155,425	68.7	90.4	50.1
Huehuetenango	106,343	405 *	105,938	18.5	0.2	34.1
Quetzaltenango	48,845	22,531	26,313	8.5	8.5	8.5
Retalhuleu	6,737	483 *	6,253	1.2	0.2	2.0
Otro departamento fronterizo	243 *	--	243 *	0.0	--	0.1
No fronterizo	18,024	1,961 *	16,063	3.1	0.7	5.2
No especificado	829 *	--	829 *	NC	--	NC
TIPO DE LOCALIDAD GUATEMALTECA DE RESIDENCIA	576,027	264,963	311,064	100.0	100.0	100.0
Urbana	245,428	119,079	126,349	42.7	44.9	40.7
No urbana	329,769	145,884	183,886	57.3	55.1	59.3
No especificado	829 *	--	829 *	NC	--	NC

Continúa

4.1. Migrantes guatemaltecos procedentes de Guatemala a México.
Dimensión geográfica y temporal, departamento y tipo de localidad de residencia,
según tiempo que permanecerán en México, 2010

DIMENSIÓN GEOGRÁFICA Y TEMPORAL, DEPARTAMENTO Y TIPO DE LOCALIDAD DE RESIDENCIA	ABSOLUTOS			PORCENTAJES		
	TOTAL	TIEMPO QUE PERMANECERÁ EN MÉXICO		TOTAL	TIEMPO QUE PERMANECERÁ EN MÉXICO	
		HASTA 24 HORAS	MÁS DE 1 DÍA		HASTA 24 HORAS	MÁS DE 1 DÍA
CIUDAD GUATEMALTECA POR DONDE CRUZARÁ A MÉXICO	576,027	264,963	311,064	100.0	100.0	100.0
Tecún Umán (San Marcos)	172,926	83,181	89,745	30.0	31.4	28.9
El Carmen (San Marcos)	297,101	181,178	115,923	51.6	68.4	37.3
La Mesilla (Huehuetenango)	105,533	426 *	105,107	18.3	0.2	33.8
Otra ciudad	467 *	177 *	290 *	0.1	0.1	0.1
TIEMPO QUE PERMANECERÁ EN MÉXICO	576,027	264,963	311,064	100.0	100.0	100.0
Hasta 24 horas	264,963	264,963	--	46.0	100.0	--
Más de 1 día	311,064	--	311,064	54.0	--	100.0
Más de 1 a 15 días	75,044	--	75,044	13.0	--	24.1
Más de 15 días a 1 mes	133,659	--	133,659	23.2	--	43.0
Más de 1 mes a 1 año	101,570	--	101,570	17.6	--	32.7
Más de un año	791 *	--	791 *	0.1	--	0.3

Nota: Los porcentajes se estiman respecto al total de respuestas válidas, omitiendo los no especificados para los cuales no existe un cálculo y se indican como NC (No Calculado).
-- Sin registro.

* Datos expandidos de muestras menores a 30 observaciones o casos.

4.2. Migrantes guatemaltecos procedentes de Guatemala a México.
Sexo y grupos de edad, según tiempo que permanecerán en México, 2010

SEXO Y GRUPOS DE EDAD	ABSOLUTOS			PORCENTAJES		
	TOTAL	TIEMPO QUE PERMANECERÁ EN MÉXICO		TOTAL	TIEMPO QUE PERMANECERÁ EN MÉXICO	
		HASTA 24 HORAS	MÁS DE 1 DÍA		HASTA 24 HORAS	MÁS DE 1 DÍA
TOTAL	576,027	264,963	311,064	100.0	100.0	100.0
Hombre	417,242	148,765	268,477	72.4	56.1	86.3
Mujer	158,784	116,197	42,587	27.6	43.9	13.7
TOTAL	576,027	264,963	311,064	100.0	100.0	100.0
15 a 19 años	84,766	29,976	54,789	14.7	11.3	17.6
20 a 29 años	204,748	86,640	118,108	35.5	32.7	38.0
30 a 39 años	141,072	68,901	72,171	24.5	26.0	23.2
40 a 49 años	96,862	48,414	48,448	16.8	18.3	15.6
50 a 59 años	40,703	26,685	14,018	7.1	10.1	4.5
60 años y más	7,875	4,345	3,530	1.4	1.6	1.1
HOMBRES	417,242	148,765	268,477	100.0	100.0	100.0
15 a 19 años	63,226	20,493	42,732	15.2	13.8	15.9
20 a 29 años	154,251	59,772	94,479	37.0	40.2	35.2
30 a 39 años	103,383	35,007	68,376	24.8	23.5	25.5
40 a 49 años	61,634	15,702	45,933	14.8	10.6	17.1
50 a 59 años	28,949	15,372	13,577	6.9	10.3	5.1
60 años y más	5,799	2,419	3,380	1.4	1.6	1.3
MUJERES	158,784	116,197	42,587	100.0	100.0	100.0
15 a 19 años	21,540	9,483	12,057	13.6	8.2	28.3
20 a 29 años	50,497	26,868	23,629	31.8	23.1	55.5
30 a 39 años	37,689	33,894	3,795	23.7	29.2	8.9
40 a 49 años	35,228	32,712	2,516 *	22.2	28.2	5.9
50 a 59 años	11,754	11,313	441 *	7.4	9.7	1.0
60 años y más	2,076	1,926	150 *	1.3	1.7	0.4

* Datos expandidos de muestras menores a 30 observaciones o casos.

4.3. Migrantes guatemaltecos procedentes de Guatemala a México.
Sexo y condición de hablante de lengua indígena, según tiempo que permanecerán en México, 2010

SEXO Y CONDICIÓN DE HABLANTE DE LENGUA INDÍGENA	ABSOLUTOS			PORCENTAJES		
	TOTAL	TIEMPO QUE PERMANECERÁ EN MÉXICO		TOTAL	TIEMPO QUE PERMANECERÁ EN MÉXICO	
		HASTA 24 HORAS	MÁS DE 1 DÍA		HASTA 24 HORAS	MÁS DE 1 DÍA
TOTAL	576,027	264,963	311,064	100.0	100.0	100.0
Hablante	82,007	675 *	81,333	14.2	0.3	26.1
No hablante	494,007	264,275	229,731	85.8	99.7	73.9
No especificado	12 *	12 *	--	NC	NC	--
HOMBRES	417,242	148,765	268,477	100.0	100.0	100.0
Hablante	79,154	632 *	78,522	19.0	0.4	29.2
No hablante	338,076	148,121	189,955	81.0	99.6	70.8
No especificado	12 *	12 *	--	NC	NC	--
MUJERES	158,784	116,197	42,587	100.0	100.0	100.0
Hablante	2,853	42 *	2,811	1.8	0.0	6.6
No hablante	155,931	116,155	39,776	98.2	100.0	93.4

Nota: Los porcentajes se estiman respecto al total de respuestas válidas, omitiendo los no especificados para los cuales no existe un cálculo y se indican como NC (No Calculado).

-- Sin registro.

* Datos expandidos de muestras menores a 30 observaciones o casos.

4.4. Migrantes guatemaltecos procedentes de Guatemala a México.
Sexo y condición de alfabetismo, según tiempo que permanecerán en México, 2010

SEXO Y CONDICIÓN DE ALFABETISMO	ABSOLUTOS			PORCENTAJES		
	TOTAL	TIEMPO QUE PERMANECERÁ EN MÉXICO		TOTAL	TIEMPO QUE PERMANECERÁ EN MÉXICO	
		HASTA 24 HORAS	MÁS DE 1 DÍA		HASTA 24 HORAS	MÁS DE 1 DÍA
TOTAL	576,027	264,963	311,064	100.0	100.0	100.0
Sabe leer y escribir	431,378	212,371	219,007	74.9	80.2	70.4
No sabe leer y escribir	144,649	52,591	92,057	25.1	19.8	29.6
HOMBRES	417,242	148,765	268,477	100.0	100.0	100.0
Sabe leer y escribir	318,512	129,823	188,689	76.3	87.3	70.3
No sabe leer y escribir	98,731	18,942	79,788	23.7	12.7	29.7
MUJERES	158,784	116,197	42,587	100.0	100.0	100.0
Sabe leer y escribir	112,866	82,549	30,318	71.1	71.0	71.2
No sabe leer y escribir	45,918	33,649	12,269	28.9	29.0	28.8

**4.5. Migrantes guatemaltecos procedentes de Guatemala a México.
Sexo y nivel de instrucción, según tiempo que permanecerán en México, 2010**

SEXO Y NIVEL DE INSTRUCCIÓN	ABSOLUTOS			PORCENTAJES		
	TOTAL	TIEMPO QUE PERMANECERÁ EN MÉXICO		TOTAL	TIEMPO QUE PERMANECERÁ EN MÉXICO	
		HASTA 24 HORAS	MÁS DE 1 DÍA		HASTA 24 HORAS	MÁS DE 1 DÍA
TOTAL	576,027	264,963	311,064	100.0	100.0	100.0
Sin instrucción	144,667	52,651	92,016	25.1	19.9	29.6
Primaria incompleta	198,569	84,936	113,633	34.5	32.1	36.5
Primaria completa	175,100	93,632	81,468	30.4	35.3	26.2
Secundaria incompleta	27,073	16,305	10,768	4.7	6.2	3.5
Secundaria completa	20,113	11,963	8,150	3.5	4.5	2.6
Más de secundaria completa	10,504	5,475	5,029	1.8	2.1	1.6
HOMBRES	417,242	148,765	268,477	100.0	100.0	100.0
Sin instrucción	98,690	18,964	79,727	23.7	12.7	29.7
Primaria incompleta	150,854	50,713	100,141	36.2	34.1	37.3
Primaria completa	123,455	55,266	68,190	29.6	37.1	25.4
Secundaria incompleta	16,772	8,609	8,163	4.0	5.8	3.0
Secundaria completa	17,901	10,166	7,735	4.3	6.8	2.9
Más de secundaria completa	9,570	5,048	4,521	2.3	3.4	1.7
MUJERES	158,784	116,197	42,587	100.0	100.0	100.0
Sin instrucción	45,977	33,687	12,289	29.0	29.0	28.9
Primaria incompleta	47,715	34,223	13,491	30.0	29.5	31.7
Primaria completa	51,645	38,367	13,278	32.5	33.0	31.2
Secundaria incompleta	10,302	7,696	2,605	6.5	6.6	6.1
Secundaria completa	2,212	1,797 *	415 *	1.4	1.5	1.0
Más de secundaria completa	935 *	427 *	508 *	0.6	0.4	1.2

* Datos expandidos de muestras menores a 30 observaciones o casos.

**4.6. Migrantes guatemaltecos procedentes de Guatemala a México.
Sexo y situación conyugal, según tiempo que permanecerán en México, 2010**

SEXO Y SITUACIÓN CONYUGAL	ABSOLUTOS			PORCENTAJES		
	TOTAL	TIEMPO QUE PERMANECERÁ EN MÉXICO		TOTAL	TIEMPO QUE PERMANECERÁ EN MÉXICO	
		HASTA 24 HORAS	MÁS DE 1 DÍA		HASTA 24 HORAS	MÁS DE 1 DÍA
TOTAL	576,027	264,963	311,064	100.0	100.0	100.0
Unido ¹	351,479	184,897	166,582	61.0	69.8	53.6
No unido ²	224,547	80,066	144,482	39.0	30.2	46.4
HOMBRES	417,242	148,765	268,477	100.0	100.0	100.0
Unido ¹	251,867	94,025	157,842	60.4	63.2	58.8
No unido ²	165,375	54,740	110,635	39.6	36.8	41.2
MUJERES	158,784	116,197	42,587	100.0	100.0	100.0
Unida ¹	99,612	90,872	8,741	62.7	78.2	20.5
No unida ²	59,172	25,326	33,847	37.3	21.8	79.5

¹ Incluye a los casados o en unión libre.

² Incluye a solteros, separados, viudos y divorciados.

4.7. Migrantes guatemaltecos procedentes de Guatemala a México.
Sexo y relación de parentesco con el jefe del hogar, según tiempo que permanecerán en México, 2010

SEXO Y RELACIÓN DE PARENTESCO	ABSOLUTOS			PORCENTAJES		
	TOTAL	TIEMPO QUE PERMANECERÁ EN MÉXICO		TOTAL	TIEMPO QUE PERMANECERÁ EN MÉXICO	
		HASTA 24 HORAS	MÁS DE 1 DÍA		HASTA 24 HORAS	MÁS DE 1 DÍA
TOTAL	576,027	264,963	311,064	100.0	100.0	100.0
Jefe(a)	266,616	100,740	165,875	46.3	38.0	53.3
Espos(a)	97,877	90,274	7,604	17.0	34.1	2.4
Hijo(a)	209,269	73,107	136,162	36.3	27.6	43.8
Otro parentesco ¹	2,265 *	841 *	1,423 *	0.4	0.3	0.5
HOMBRES	417,242	148,765	268,477	100.0	100.0	100.0
Jefe	256,498	94,745	161,753	61.5	63.7	60.2
Espos(a)	976 *	715 *	261 *	0.2	0.5	0.1
Hijo	158,154	52,970	105,184	37.9	35.6	39.2
Otro parentesco ¹	1,614 *	335 *	1,280 *	0.4	0.2	0.5
MUJERES	158,784	116,197	42,587	100.0	100.0	100.0
Jefa	10,117	5,995	4,122	6.4	5.2	9.7
Esposa	96,901	89,558	7,343	61.0	77.1	17.2
Hija	51,116	20,138	30,978	32.2	17.3	72.7
Otro parentesco ¹	650 *	507 *	144 *	0.4	0.4	0.3

¹ Incluye otro parentesco y sin relación de parentesco.

* Datos expandidos de muestras menores a 30 observaciones o casos.

4.8. Migrantes guatemaltecos procedentes de Guatemala a México.
Ciudad guatemalteca por donde cruzará y lugar al que se dirige en México, según tiempo que permanecerán en México, 2010

CIUDAD GUATEMALTECA POR DONDE CRUZARÁ Y LUGAR AL QUE SE DIRIGE EN MÉXICO	ABSOLUTOS			PORCENTAJES		
	TOTAL	TIEMPO QUE PERMANECERÁ EN MÉXICO		TOTAL	TIEMPO QUE PERMANECERÁ EN MÉXICO	
		HASTA 24 HORAS	MÁS DE 1 DÍA		HASTA 24 HORAS	MÁS DE 1 DÍA
TOTAL	576,027	264,963	311,064	100.0	100.0	100.0
<i>Finca, ejido o rancho en Chiapas</i>	199,797	4,260	195,538	34.7	1.6	62.9
<i>Ciudad o localidad</i>	376,229	260,703	115,526	65.3	98.4	37.1
Chiapas	374,845	260,331	114,514	65.1	98.3	36.8
Tapachula	173,647	105,827	67,821	30.1	39.9	21.8
Suchiate	93,735	74,228	19,507	16.3	28.0	6.3
Huixtla	7,974	3,374	4,600	1.4	1.3	1.5
Cacahoatán	44,426	40,604	3,822	7.7	15.3	1.2
Frontera Comalapa	3,916	374 *	3,543	0.7	0.1	1.1
Tuxtla Chico	36,636	33,113	3,523 *	6.4	12.5	1.1
Otros municipios de Chiapas	14,510	2,811	11,699	2.5	1.1	3.8
Otra entidad federativa	1,384 *	372 *	1,012 *	0.2	0.1	0.3
TECÚN UMÁN (SAN MARCOS)	172,926	83,181	89,745	100.0	100.0	100.0
<i>Finca, ejido o rancho en Chiapas</i>	53,814	2,340	51,474	31.1	2.8	57.4
<i>Ciudad o localidad</i>	119,111	80,841	38,270	68.9	97.2	42.6
Chiapas	118,051	80,469	37,582	68.3	96.7	41.9
Tapachula	21,242	5,905	15,338	12.3	7.1	17.1
Suchiate	93,504	73,997	19,507	54.1	89.0	21.7
Huixtla	503 *	9 *	494 *	0.3	0.0	0.5
Cacahoatán	64 *	29 *	36 *	0.0	0.0	0.0
Tuxtla Chico	224 *	7 *	217 *	0.1	0.0	0.2
Otros municipios de Chiapas	2,513	521 *	1,992	1.5	0.6	2.2
Otra entidad federativa	1,060 *	372 *	688 *	0.6	0.4	0.8
EL CARMEN (SAN MARCOS)	297,101	181,178	115,923	100.0	100.0	100.0
<i>Finca, ejido o rancho en Chiapas</i>	44,508	1,881 *	42,627	15.0	1.0	36.8
<i>Ciudad o localidad</i>	252,593	179,297	73,295	85.0	99.0	63.2
Chiapas	252,269	179,297	72,972	84.9	99.0	62.9
Tapachula	152,117	99,825	52,292	51.2	55.1	45.1
Suchiate	137 *	137 *	--	0.0	0.1	--
Huixtla	7,471	3,365	4,107	2.5	1.9	3.5
Cacahoatán	44,362	40,576	3,786	14.9	22.4	3.3
Frontera Comalapa	356 *	--	356 *	0.1	--	0.3
Tuxtla Chico	36,412	33,106	3,306 *	12.3	18.3	2.9
Otros municipios de Chiapas	11,414	2,289	9,124	3.8	1.3	7.9
Otra entidad federativa	324 *	--	324 *	0.1	--	0.3

Continúa

4.8. Migrantes guatemaltecos procedentes de Guatemala a México.
Ciudad guatemalteca por donde cruzará y lugar al que se dirige en México, según tiempo que permanecerán en México, 2010

CIUDAD GUATEMALTECA POR DONDE CRUZARÁ Y LUGAR AL QUE SE DIRIGE EN MÉXICO	ABSOLUTOS			PORCENTAJES		
	TOTAL	TIEMPO QUE PERMANECERÁ EN MÉXICO		TOTAL	TIEMPO QUE PERMANECERÁ EN MÉXICO	
		HASTA 24 HORAS	MÁS DE 1 DÍA		HASTA 24 HORAS	MÁS DE 1 DÍA
OTRA CIUDAD ¹	106,000	604 *	105,397	100.0	100.0	100.0
<i>Finca, ejido o rancho en Chiapas</i>	101,475	39 *	101,436	95.7	6.5	96.2
<i>Ciudad o localidad</i>	4,525	565 *	3,961	4.3	93.5	3.8
Chiapas	4,525	565 *	3,961	4.3	93.5	3.8
Tapachula	288 *	97 *	191 *	0.1	0.1	0.2
Suchiate	94 *	94 *	--	0.0	0.1	--
Frontera Comalapa	3,560	374 *	3,186	1.2	0.2	2.7
Otros municipios de Chiapas	583 *	--	583 *	0.6	--	0.6

¹ Incluye a La Mesilla del departamento de Huehuetenango, Ócos de San Marcos y otras ciudades.

-- Sin registro.

* Datos expandidos de muestras menores a 30 observaciones o casos.

4.9. Migrantes guatemaltecos procedentes de Guatemala a México.
Ciudad guatemalteca por donde cruzará y condición de documento para cruzar a México, según tiempo que permanecerán en México, 2010

CIUDAD GUATEMALTECA POR DONDE CRUZARÁ Y CONDICIÓN DE DOCUMENTO PARA CRUZAR A MÉXICO	ABSOLUTOS			PORCENTAJES		
	TOTAL	TIEMPO QUE PERMANECERÁ EN MÉXICO		TOTAL	TIEMPO QUE PERMANECERÁ EN MÉXICO	
		HASTA 24 HORAS	MÁS DE 1 DÍA		HASTA 24 HORAS	MÁS DE 1 DÍA
TOTAL	576,027	264,963	311,064	100.0	100.0	100.0
Con documento migratorio	470,676	235,630	235,045	81.7	88.9	75.6
Sin documento migratorio	105,351	29,332	76,019	18.3	11.1	24.4
TECÚN UMÁN (SAN MARCOS)	172,926	83,181	89,745	100.0	100.0	100.0
Con documento migratorio	106,786	54,512	52,274	61.8	65.5	58.2
Sin documento migratorio	66,140	28,669	37,471	38.2	34.5	41.8
EL CARMEN (SAN MARCOS)	297,101	181,178	115,923	100.0	100.0	100.0
Con documento migratorio	294,625	180,827	113,798	99.2	99.8	98.2
Sin documento migratorio	2,476 *	351 *	2,124 *	0.8	0.2	1.8
OTRA CIUDAD ¹	106,000	604 *	105,397	100.0	100.0	100.0
Con documento migratorio	69,265	292 *	68,973	65.3	48.3	65.4
Sin documento migratorio	36,736	312 *	36,424	34.7	51.7	34.6

¹ Incluye a La Mesilla del departamento de Huehuetenango, Ócos de San Marcos y otras ciudades.

* Datos expandidos de muestras menores a 30 observaciones o casos.

4.10. Migrantes guatemaltecos procedentes de Guatemala a México.
Departamento guatemalteco de residencia y condición de documento para cruzar a México,
según tiempo que permanecerán en México, 2010

DEPARTAMENTO GUATEMALTECO DE RESIDENCIA Y CONDICIÓN DE DOCUMENTO PARA CRUZAR A MÉXICO	ABSOLUTOS			PORCENTAJES		
	TOTAL	TIEMPO QUE PERMANECERÁ EN MÉXICO		TOTAL	TIEMPO QUE PERMANECERÁ EN MÉXICO	
		HASTA 24 HORAS	MÁS DE 1 DÍA		HASTA 24 HORAS	MÁS DE 1 DÍA
TOTAL	576,027	264,963	311,064	100.0	100.0	100.0
Con documento migratorio	470,676	235,630	235,045	81.7	88.9	75.6
Sin documento migratorio	105,351	29,332	76,019	18.3	11.1	24.4
SAN MARCOS	395,007	239,582	155,425	100.0	100.0	100.0
Con documento migratorio	364,393	223,892	140,501	92.2	93.5	90.4
Sin documento migratorio	30,614	15,691	14,923	7.8	6.5	9.6
HUEHUETENANGO	106,343	405 *	105,938	100.0	100.0	100.0
Con documento migratorio	69,158	116 *	69,042	65.0	28.6	65.2
Sin documento migratorio	37,185	289 *	36,896	35.0	71.4	34.8
QUETZALTENANGO	48,845	22,531	26,313	100.0	100.0	100.0
Con documento migratorio	25,859	10,518	15,341	52.9	46.7	58.3
Sin documento migratorio	22,985	12,013	10,972	47.1	53.3	41.7
RETALHULEU	6,737	483 *	6,253	100.0	100.0	100.0
Con documento migratorio	3,595	215 *	3,381	53.4	44.4	54.1
Sin documento migratorio	3,141	269 *	2,873	46.6	55.6	45.9
OTRO DEPARTAMENTO	18,266	1,961 *	16,305	100.0	100.0	100.0
Con documento migratorio	6,841	890 *	5,951	37.5	45.4	36.5
Sin documento migratorio	11,425	1,071 *	10,354	62.5	54.6	63.5
NO ESPECIFICADO	829 *	--	829 *	NC	--	NC

Nota: Los porcentajes se estiman respecto al total de respuestas válidas, omitiendo los no especificados para los cuales no existe un cálculo y se indican como NC (No Calculado).

-- Sin registro.

* Datos expandidos de muestras menores a 30 observaciones o casos.

4.11. Migrantes guatemaltecos procedentes de Guatemala a México.
Condición de documento para cruzar a México y medio de cruce, según tiempo que permanecerán en México, 2010

CONDICIÓN DE DOCUMENTO PARA CRUZAR A MÉXICO Y MEDIO DE CRUCE	ABSOLUTOS			PORCENTAJES		
	TOTAL	TIEMPO QUE PERMANECERÁ EN MÉXICO		TOTAL	TIEMPO QUE PERMANECERÁ EN MÉXICO	
		HASTA 24 HORAS	MÁS DE 1 DÍA		HASTA 24 HORAS	MÁS DE 1 DÍA
TOTAL	576,027	264,963	311,064	100.0	100.0	100.0
Ninguno o caminando	455,051	199,202	255,849	79.0	75.2	82.2
Cámaras o tubos de llanta	99,246	46,278	52,968	17.2	17.5	17.0
Triciclo	6,025	4,812	1,213 *	1.0	1.8	0.4
Otro medio	15,705	14,670	1,034 *	2.7	5.5	0.3
CON DOCUMENTO MIGRATORIO	470,676	235,630	235,045	100.0	100.0	100.0
Ninguno o caminando	408,197	197,696	210,501	86.7	83.9	89.6
Cámaras o tubos de llanta	42,002	19,613	22,389	8.9	8.3	9.5
Triciclo	5,285	4,163	1,122 *	1.1	1.8	0.5
Otro medio	15,192	14,158	1,034 *	3.2	6.0	0.4
SIN DOCUMENTO MIGRATORIO	105,351	29,332	76,019	100.0	100.0	100.0
Ninguno o caminando	46,854	1,506 *	45,348	44.5	5.1	59.7
Cámaras o tubos de llanta	57,244	26,665	30,579	54.3	90.9	40.2
Triciclo	740 *	649 *	92 *	0.7	2.2	0.1
Otro medio	513 *	513 *	--	0.5	1.7	--

-- Sin registro.

* Datos expandidos de muestras menores a 30 observaciones o casos.

4.12. Migrantes guatemaltecos procedentes de Guatemala a México.
Condición laboral en Guatemala, según tiempo que permanecerán en México, 2010

CONDICIÓN LABORAL EN GUATEMALA	ABSOLUTOS			PORCENTAJES		
	TOTAL	TIEMPO QUE PERMANECERÁ EN MÉXICO		TOTAL	TIEMPO QUE PERMANECERÁ EN MÉXICO	
		HASTA 24 HORAS	MÁS DE 1 DÍA		HASTA 24 HORAS	MÁS DE 1 DÍA
TOTAL	576,027	264,963	311,064	100.0	100.0	100.0
Nunca ha trabajado	378,458	212,454	166,004	65.7	80.2	53.4
Sí ha trabajado	197,569	52,509	145,060	34.3	19.8	46.6
Sí trabajó ¹	83,409	5,127	78,282	14.5	1.9	25.2
No trabajó ¹	114,160	47,381	66,778	19.8	17.9	21.5

¹ Se refiere a la condición laboral en los 30 días anteriores al viaje a México.

4.13. Migrantes guatemaltecos procedentes de Guatemala a México.
Intención de trabajar en México, según tiempo que permanecerán en México, 2010

INTENCIÓN DE TRABAJAR EN MÉXICO	ABSOLUTOS			PORCENTAJES		
	TOTAL	TIEMPO QUE PERMANECERÁ EN MÉXICO		TOTAL	TIEMPO QUE PERMANECERÁ EN MÉXICO	
		HASTA 24 HORAS	MÁS DE 1 DÍA		HASTA 24 HORAS	MÁS DE 1 DÍA
TOTAL	576,027	264,963	311,064	100.0	100.0	100.0
Trabjará	575,523	264,963	310,560	99.9	100.0	99.8
No trabajar	504 *	--	504 *	0.1	--	0.2

-- Sin registro.

* Datos expandidos de muestras menores a 30 observaciones o casos.

4.14. Migrantes guatemaltecos procedentes de Guatemala a México.
Sexo y sector económico en el que pretenden trabajar en México,
según tiempo que permanecerán en México, 2010

SEXO Y SECTOR ECONÓMICO EN MÉXICO	ABSOLUTOS			PORCENTAJES		
	TOTAL	TIEMPO QUE PERMANECERÁ EN MÉXICO		TOTAL	TIEMPO QUE PERMANECERÁ EN MÉXICO	
		HASTA 24 HORAS	MÁS DE 1 DÍA		HASTA 24 HORAS	MÁS DE 1 DÍA
TOTAL ¹	575,523	264,963	310,560	100.0	100.0	100.0
Agropecuario	205,799	5,383	200,416	35.8	2.0	64.6
Industria ²	97,625	61,100	36,525	17.0	23.1	11.8
Manufactura ³	6,259	2,438	3,822 *	1.1	0.9	1.2
Construcción	91,365	58,662	32,703	15.9	22.1	10.5
Comercio	143,143	131,823	11,321	24.9	49.8	3.6
Servicios ⁴	128,145	66,586	61,559	22.3	25.1	19.8
Transporte	10,874	7,519	3,355 *	1.9	2.8	1.1
Domésticos	53,397	19,954	33,443	9.3	7.5	10.8
Diversos	63,874	39,113	24,761	11.1	14.8	8.0
Otro sector	692 *	71 *	621 *	0.1	0.0	0.2
No especificado	118 *	--	118 *	NC	--	NC
HOMBRES	416,968	148,765	268,203	100.0	100.0	100.0
Agropecuario	199,225	4,027	195,199	47.8	2.7	72.8
Industria ²	97,411	60,886	36,525	23.4	40.9	13.6
Manufactura ³	6,148	2,326	3,822 *	1.5	1.6	1.4
Construcción	91,264	58,560	32,703	21.9	39.4	12.2
Comercio	52,169	41,859	10,311	12.5	28.1	3.8
Servicios ⁴	67,661	41,923	25,738	16.2	28.2	9.6
Transporte	10,874	7,519	3,355 *	2.6	5.1	1.3
Domésticos	945 *	657 *	288 *	0.2	0.4	0.1
Diversos	55,842	33,747	22,095	13.4	22.7	8.2
Otro sector	383 *	71 *	312 *	0.1	0.0	0.1
No especificado	118 *	--	118 *	NC	--	NC
MUJERES	158,554	116,197	42,357	100.0	100.0	100.0
Agropecuario	6,574	1,357 *	5,217	4.1	1.2	12.3
Industria ²	214 *	214 *	--	0.1	0.2	--
Manufactura ³	112 *	112 *	--	0.1	0.1	--
Construcción	102 *	102 *	--	0.1	0.1	--
Comercio	90,974	89,964	1,010 *	57.4	77.4	2.4
Servicios ⁴	60,483	24,662	35,821	38.1	21.2	84.6
Domésticos	52,451	19,297	33,155	33.1	16.6	78.3
Diversos	8,032	5,366	2,666 *	5.1	4.6	6.3
Otro sector	309 *	--	309 *	0.2	--	0.7

¹ Incluye a los migrantes que declararon intención de trabajar en México.

² Incluye los sectores manufacturero, de la construcción y otras actividades industriales.

³ Incluye otras actividades industriales.

⁴ Incluye servicios de transporte, domésticos y servicios diversos.

Nota: Los porcentajes se estiman respecto al total de respuestas válidas, omitiendo los no especificados para los cuales no existe un cálculo y se indican como NC (No Calculado).

-- Sin registro.

* Datos expandidos de muestras menores a 30 observaciones o casos.

**4.15. Migrantes guatemaltecos procedentes de Guatemala a México.
Experiencia migratoria antes de cruzar a México, según tiempo que permanecerán
en México, 2010**

EXPERIENCIA MIGRATORIA PREVIA EN MÉXICO	ABSOLUTOS			PORCENTAJES		
	TOTAL	TIEMPO QUE PERMANECERÁ EN MÉXICO		TOTAL	TIEMPO QUE PERMANECERÁ EN MÉXICO	
		HASTA 24 HORAS	MÁS DE 1 DÍA		HASTA 24 HORAS	MÁS DE 1 DÍA
TOTAL	576,027	264,963	311,064	100.0	100.0	100.0
Con experiencia	537,361	264,817	272,545	93.2	99.9	87.4
Diaria	258,886	257,768	1,118*	45.5	97.4	0.4
1 a 3 cruces	1,858*	--	1,858*	0.3	--	0.6
4 cruces o más	269,838	6,831	263,007	47.4	2.6	86.4
No especificado	6,779*	218*	6,562*	NC	NC	NC
Sin experiencia	38,665	146*	38,519	6.8	0.1	12.6

Nota: Los porcentajes se estiman respecto al total de respuestas válidas, omitiendo los no especificados para los cuales no existe un cálculo y se indican como NC (No Calculado).

-- Sin registro.

* Datos expandidos de muestras menores a 30 observaciones o casos.

**4.16. Migrantes guatemaltecos procedentes de Guatemala a México.
Experiencia migratoria y laboral en el último viaje a México, según tiempo que permanecerán
en México, 2010**

EXPERIENCIA MIGRATORIA Y LABORAL EN MÉXICO	ABSOLUTOS			PORCENTAJES		
	TOTAL	TIEMPO QUE PERMANECERÁ EN MÉXICO		TOTAL	TIEMPO QUE PERMANECERÁ EN MÉXICO	
		HASTA 24 HORAS	MÁS DE 1 DÍA		HASTA 24 HORAS	MÁS DE 1 DÍA
TOTAL	576,027	264,963	311,064	100.0	100.0	100.0
Con experiencia	537,361	264,817	272,545	93.3	99.9	87.6
Sí trabajó	536,651	264,412	272,239	93.3	99.9	87.6
No trabajo	155*	87*	68*	0.0	0.0	0.0
No especificado	555*	317*	238*	NC	NC	NC
Sin experiencia	38,665	146*	38,519	6.7	0.1	12.4

Nota: Los porcentajes se estiman respecto al total de respuestas válidas, omitiendo los no especificados para los cuales no existe un cálculo y se indican como NC (No Calculado).

* Datos expandidos de muestras menores a 30 observaciones o casos.

4.17. Migrantes guatemaltecos procedentes de Guatemala a México, que trabajaron en el último viaje a México. Sexo y sector de actividad en la última experiencia laboral en México, según tiempo que permanecerán en México, 2010

SEXO Y SECTOR DE ACTIVIDAD EN MÉXICO	ABSOLUTOS			PORCENTAJES		
	TOTAL	TIEMPO QUE PERMANECERÁ EN MÉXICO		TOTAL	TIEMPO QUE PERMANECERÁ EN MÉXICO	
		HASTA 24 HORAS	MÁS DE 1 DÍA		HASTA 24 HORAS	MÁS DE 1 DÍA
TOTAL ¹	536,651	264,412	272,239	100.0	100.0	100.0
Agropecuario	189,602	3,976	185,626	35.3	1.5	68.2
Industria	89,165	63,787	25,378	16.6	24.1	9.3
Manufactura	10,370	4,901	5,469	1.9	1.9	2.0
Construcción	78,795	58,886	19,909	14.7	22.3	7.3
Comercio	153,409	134,840	18,570	28.6	51.0	6.8
Servicios	104,396	61,731	42,665	19.5	23.3	15.7
Transporte ²	29,866	24,172	5,695	5.6	9.1	2.1
Domésticos	48,069	21,462	26,607	9.0	8.1	9.8
Diversos	26,461	16,097	10,363	4.9	6.1	3.8
Otro sector	53 *	53 *	--	0.0	0.0	--
No especificado	26 *	26 *	--	NC	NC	--
TOTAL ¹	536,651	264,412	272,239	100.0	100.0	100.0
Hombres	385,776	148,602	237,174	71.9	56.2	87.1
Mujeres	150,876	115,810	35,065	28.1	43.8	12.9
HOMBRES	385,776	148,602	237,174	100.0	100.0	100.0
Agropecuario	184,474	3,345	181,129	47.8	2.3	76.4
Industria	88,299	63,251	25,047	22.9	42.6	10.6
Manufactura	9,586	4,447	5,138	2.5	3.0	2.2
Construcción	78,713	58,804	19,909	20.4	39.6	8.4
Comercio	60,919	44,567	16,351	15.8	30.0	6.9
Servicios	52,005	37,359	14,647	13.5	25.1	6.2
Transporte ²	29,764	24,069	5,695	7.7	16.2	2.4
Domésticos	2,636	1,605 *	1,031 *	0.7	1.1	0.4
Diversos	19,606	11,685	7,921	5.1	7.9	3.3
Otro sector	53 *	53 *	--	0.0	0.0	--
No especificado	26 *	26 *	--	NC	NC	--
MUJERES	150,876	115,810	35,065	100.0	100.0	100.0
Agropecuario	5,128	631 *	4,497	3.4	0.5	12.8
Industria	866 *	536 *	331 *	0.6	0.5	0.9
Manufactura	784 *	454 *	331 *	0.5	0.4	0.9
Construcción	82 *	82 *	--	0.1	0.1	--
Comercio	92,490	90,272	2,218 *	61.3	77.9	6.3
Servicios	52,391	24,372	28,019	34.7	21.0	79.9
Transporte ²	103 *	103 *	--	0.1	0.1	--
Domésticos	45,433	19,857	25,576	30.1	17.1	72.9
Diversos	6,855	4,413 *	2,442 *	4.5	3.8	7.0

¹ Incluye a los migrantes que declararon trabajar en su última experiencia en México.

² Incluye los sectores de transportes, correos y almacenamiento.

Nota: Los porcentajes se estiman respecto al total de respuestas válidas, omitiendo los no especificados para los cuales no existe un cálculo y se indican como NC (No Calculado).

-- Sin registro.

* Datos expandidos de muestras menores a 30 observaciones o casos.

4.18. Migrantes guatemaltecos procedentes de Guatemala a México, que trabajaron en el último viaje a México. Ciudad guatemalteca por la que cruzó y sector de actividad en la última experiencia laboral en México, según tiempo que permanecerán en México, 2010

CIUDAD GUATEMALTECA POR LA QUE CRUZÓ Y SECTOR DE ACTIVIDAD EN MÉXICO	ABSOLUTOS			PORCENTAJES		
	TOTAL	TIEMPO QUE PERMANECERÁ EN MÉXICO		TOTAL	TIEMPO QUE PERMANECERÁ EN MÉXICO	
		HASTA 24 HORAS	MÁS DE 1 DÍA		HASTA 24 HORAS	MÁS DE 1 DÍA
TOTAL ¹	536,651	264,412	272,239	100.0	100.0	100.0
Agropecuario	189,602	3,976	185,626	35.3	1.5	68.2
Manufactura	10,370	4,901	5,469	1.9	1.9	2.0
Construcción	78,795	58,886	19,909	14.7	22.3	7.3
Comercio	153,409	134,840	18,570	28.6	51.0	6.8
Transporte ²	29,866	24,172	5,695	5.6	9.1	2.1
Servicios domésticos	48,069	21,462	26,607	9.0	8.1	9.8
Servicios diversos	26,461	16,097	10,363	4.9	6.1	3.8
Otro sector	53*	53*	--	0.0	0.0	--
No especificado	26*	26*	--	NC	NC	--
TECÚN UMÁN (SAN MARCOS)	157,932	82,217	75,715	100.0	100.0	100.0
Agropecuario	46,584	1,781	44,804	29.5	2.2	59.2
Manufactura	3,928	967*	2,960*	2.5	1.2	3.9
Construcción	27,434	18,247	9,186	17.4	22.2	12.1
Comercio	36,594	28,814	7,780	23.2	35.1	10.3
Transporte ²	27,722	22,604	5,118	17.6	27.5	6.8
Servicios domésticos	8,304	3,410	4,894	5.3	4.1	6.5
Servicios diversos	7,341	6,368	973*	4.6	7.7	1.3
No especificado	26*	26*	--	NC	NC	--
EL CARMEN (SAN MARCOS)	272,210	180,619	91,591	100.0	100.0	100.0
Agropecuario	39,341	2,179*	37,162	14.5	1.2	40.6
Manufactura	6,310	3,801	2,509*	2.3	2.1	2.7
Construcción	51,234	40,599	10,635	18.8	22.5	11.6
Comercio	116,354	105,565	10,789	42.7	58.4	11.8
Transporte ²	1,380*	803*	577*	0.5	0.4	0.6
Servicios domésticos	38,588	17,971	20,618	14.2	9.9	22.5
Servicios diversos	18,950	9,650	9,301	7.0	5.3	10.2
Otro sector	53*	53*	--	0.0	0.0	--
OTRA CIUDAD ³	106,510	1,576*	104,933	100.0	100.0	100.0
Agropecuario	103,676	16*	103,660	97.3	1.0	98.8
Manufactura	133*	133*	--	0.1	8.4	--
Construcción	127*	40*	87*	0.1	2.6	0.1
Comercio	461*	461*	--	0.4	29.2	--
Transporte ²	765*	765*	--	0.7	48.5	--
Servicios domésticos	1,177*	81*	1,096*	1.1	5.2	1.0
Servicios diversos	170*	80*	90*	0.2	5.1	0.1

¹ Incluye a los migrantes que declararon trabajar en su última experiencia en México.

² Incluye los sectores de transportes, correos y almacenamiento.

³ Incluye a La Mesilla del departamento de Huehuetenango, Ócos de San Marcos y otras ciudades.

Nota: Los porcentajes se estiman respecto al total de respuestas válidas, omitiendo los no especificados para los cuales no existe un cálculo y se indican como NC (No Calculado).

-- Sin registro.

* Datos expandidos de muestras menores a 30 observaciones o casos.

4.19. Migrantes guatemaltecos procedentes de Guatemala a México, que trabajaron en el último viaje a México. Documento migratorio con el que cruzó y sector de actividad en la última experiencia laboral en México, según tiempo que permanecerán en México, 2010

DOCUMENTO MIGRATORIO CON EL QUE CRUZÓ Y SECTOR DE ACTIVIDAD EN MÉXICO	ABSOLUTOS			PORCENTAJES		
	TOTAL	TIEMPO QUE PERMANECERÁ EN MÉXICO		TOTAL	TIEMPO QUE PERMANECERÁ EN MÉXICO	
		HASTA 24 HORAS	MÁS DE 1 DÍA		HASTA 24 HORAS	MÁS DE 1 DÍA
TOTAL ¹	536,651	264,412	272,239	100.0	100.0	100.0
Con documento migratorio	457,084	234,249	222,835	85.2	88.6	81.9
Pase local o FMVL ²	372,701	229,682	143,019	69.5	86.9	52.5
FMVA ³ o FMTF ⁴	79,672	2,957	76,715	14.8	1.1	28.2
Otro documento	4,711	1,610*	3,101*	0.9	0.6	1.1
Sin documento migratorio	79,542	30,163	49,379	14.8	11.4	18.1
No especificado	26*	--	26*	NC	--	NC
PASE LOCAL O FMVL ²	372,701	229,682	143,019	100.0	100.0	100.0
Agropecuario	80,428	3,123	77,305	21.6	1.4	54.1
Manufactura	8,018	4,715	3,303	2.2	2.1	2.3
Construcción	66,688	52,584	14,105	17.9	22.9	9.9
Comercio	133,329	119,843	13,486	35.8	52.2	9.4
Transporte ⁵	16,783	16,041	742*	4.5	7.0	0.5
Servicios domésticos	45,258	21,145	24,113	12.1	9.2	16.9
Servicios diversos	22,117	12,153	9,964	5.9	5.3	7.0
Otro sector	53*	53*	--	0.0	0.0	--
No especificado	26*	26*	--	NC	NC	--
FMVA ³ o FMTF ⁴	79,672	2,957	76,715	100.0	100.0	100.0
Agropecuario	74,638	700*	73,939	93.7	23.7	96.4
Manufactura	337*	177*	160*	0.4	6.0	0.2
Construcción	2,223*	867*	1,356*	2.8	29.3	1.8
Comercio	560*	158*	401*	0.7	5.3	0.5
Transporte ⁵	1,199*	602*	597*	1.5	20.3	0.8
Servicios domésticos	214*	53*	161*	0.3	1.8	0.2
Servicios diversos	501*	401*	100*	0.6	13.6	0.1
OTRO DOCUMENTO	4,711	1,610*	3,101*	100.0	100.0	100.0
Agropecuario	78*	--	78*	1.7	--	2.5
Construcción	59*	12*	46*	1.2	0.8	1.5
Comercio	621*	206*	415*	13.2	12.8	13.4
Transporte ⁵	3,954	1,392*	2,562*	83.9	86.5	82.6

Continúa

4.19. Migrantes guatemaltecos procedentes de Guatemala a México, que trabajaron en el último viaje a México. Documento migratorio con el que cruzó y sector de actividad en la última experiencia laboral en México, según tiempo que permanecerán en México, 2010

DOCUMENTO MIGRATORIO CON EL QUE CRUZÓ Y SECTOR DE ACTIVIDAD EN MÉXICO	ABSOLUTOS			PORCENTAJES		
	TOTAL	TIEMPO QUE PERMANECERÁ EN MÉXICO		TOTAL	TIEMPO QUE PERMANECERÁ EN MÉXICO	
		HASTA 24 HORAS	MÁS DE 1 DÍA		HASTA 24 HORAS	MÁS DE 1 DÍA
SIN DOCUMENTO MIGRATORIO	79,542	30,163	49,379	100.0	100.0	100.0
Agropecuario	34,432	154 *	34,278	43.3	0.5	69.4
Manufactura	2,015 *	9 *	2,006 *	2.5	0.0	4.1
Construcción	9,825	5,424 *	4,401	12.4	18.0	8.9
Comercio	18,900	14,633	4,267	23.8	48.5	8.6
Transporte ⁵	7,930	6,137 *	1,793 *	10.0	20.3	3.6
Servicios domésticos	2,597	264 *	2,333 *	3.3	0.9	4.7
Servicios diversos	3,843 *	3,543 *	299 *	4.8	11.7	0.6
NO ESPECIFICADO	26 *	--	26 *	NC	--	NC

¹ Incluye a los migrantes que declararon trabajar en su última experiencia en México.

² Forma Migratoria de Visitante Local (FMVL).

³ Forma Migratoria de Visitante Agrícola (FMVA).

⁴ Forma Migratoria de Trabajador Fronterizo (FMTF).

⁵ Incluye los sectores de transportes, correos y almacenamiento.

Nota: Los porcentajes se estiman respecto al total de respuestas válidas, omitiendo los no especificados para los cuales no existe un cálculo y se indican como NC (No Calculado).

-- Sin registro.

* Datos expandidos de muestras menores a 30 observaciones o casos.

4.20. Migrantes guatemaltecos procedentes de Guatemala a México, que trabajaron en el último viaje a México. Sector de actividad en la última experiencia laboral en México y nivel de instrucción, según tiempo que permanecerán en México, 2010

SECTOR DE ACTIVIDAD EN MÉXICO Y NIVEL DE INSTRUCCIÓN	ABSOLUTOS			PORCENTAJES		
	TOTAL	TIEMPO QUE PERMANECERÁ EN MÉXICO		TOTAL	TIEMPO QUE PERMANECERÁ EN MÉXICO	
		HASTA 24 HORAS	MÁS DE 1 DÍA		HASTA 24 HORAS	MÁS DE 1 DÍA
TOTAL ¹	536,651	264,412	272,239	100.0	100.0	100.0
Sin instrucción	132,024	52,651	79,373	24.6	19.9	29.2
Primaria incompleta	190,505	84,791	105,714	35.5	32.1	38.8
Primaria completa	163,440	93,514	69,926	30.5	35.4	25.7
Secundaria incompleta	23,217	16,193	7,025	4.3	6.1	2.6
Secundaria completa	18,013	11,789	6,224	3.4	4.5	2.3
Más de secundaria completa	9,453	5,475	3,978	1.8	2.1	1.5
AGROPECUARIO	189,602	3,976	185,626	100.0	100.0	100.0
Sin instrucción	66,458	1,533 *	64,925	35.1	38.6	35.0
Primaria incompleta	82,076	1,240	80,837	43.3	31.2	43.5
Primaria completa	37,480	730 *	36,751	19.8	18.4	19.8
Secundaria incompleta	1,179 *	91 *	1,088 *	0.6	2.3	0.6
Secundaria completa	2,003	359 *	1,643 *	1.1	9.0	0.9
Más de secundaria completa	406 *	23 *	382 *	0.2	0.6	0.2
CONSTRUCCIÓN	78,795	58,886	19,909	100.0	100.0	100.0
Sin instrucción	9,736	6,953	2,783	12.4	11.8	14.0
Primaria incompleta	28,365	19,695	8,670	36.0	33.4	43.5
Primaria completa	32,543	26,285	6,258	41.3	44.6	31.4
Secundaria incompleta	2,546	2,277 *	269 *	3.2	3.9	1.4
Secundaria completa	3,858	2,446	1,412 *	4.9	4.2	7.1
Más de secundaria completa	1,747 *	1,231 *	516 *	2.2	2.1	2.6
COMERCIO	153,409	134,840	18,570	100.0	100.0	100.0
Sin instrucción	35,251	32,345	2,907	23.0	24.0	15.7
Primaria incompleta	46,496	42,422	4,074	30.3	31.5	21.9
Primaria completa	53,850	45,266	8,584	35.1	33.6	46.2
Secundaria incompleta	10,688	9,132	1,556 *	7.0	6.8	8.4
Secundaria completa	4,558	4,223	335 *	3.0	3.1	1.8
Más de secundaria completa	2,566 *	1,453 *	1,114 *	1.7	1.1	6.0
Servicios domésticos	48,069	21,462	26,607	100.0	100.0	100.0
Sin instrucción	13,300	5,558	7,741	27.7	25.9	29.1
Primaria incompleta	17,873	8,924	8,949	37.2	41.6	33.6
Primaria completa	14,459	6,037	8,422	30.1	28.1	31.7
Secundaria incompleta	1,549 *	393 *	1,156 *	3.2	1.8	4.3
Secundaria completa	719 *	534 *	185 *	1.5	2.5	0.7
Más de secundaria completa	169 *	15 *	154 *	0.4	0.1	0.6

Continúa

4.20. Migrantes guatemaltecos procedentes de Guatemala a México, que trabajaron en el último viaje a México. Sector de actividad en la última experiencia laboral en México y nivel de instrucción, según tiempo que permanecerán en México, 2010

SECTOR DE ACTIVIDAD EN MÉXICO Y NIVEL DE INSTRUCCIÓN	ABSOLUTOS			PORCENTAJES		
	TOTAL	TIEMPO QUE PERMANECERÁ EN MÉXICO		TOTAL	TIEMPO QUE PERMANECERÁ EN MÉXICO	
		HASTA 24 HORAS	MÁS DE 1 DÍA		HASTA 24 HORAS	MÁS DE 1 DÍA
OTRO SECTOR ²	66,751	45,223	21,527	100.0	100.0	100.0
Sin instrucción	7,278	6,262 *	1,016 *	10.9	13.8	4.7
Primaria incompleta	15,696	12,511	3,185	23.5	27.7	14.8
Primaria completa	25,081	15,171	9,910	37.6	33.5	46.0
Secundaria incompleta	7,255	4,300	2,955 *	10.9	9.5	13.7
Secundaria completa	6,875	4,227	2,648 *	10.3	9.3	12.3
Más de secundaria completa	4,565	2,753	1,812 *	6.8	6.1	8.4
NO ESPECIFICADO	26 *	26 *	--	NC	NC	--

¹ Incluye a los migrantes que declararon trabajar en su última experiencia en México.

² Incluye manufactura, minería, electricidad y suministros de gas, transporte, correos, almacenamiento, servicios diversos y otros.

Nota: Los porcentajes se estiman respecto al total de respuestas válidas, omitiendo los no especificados para los cuales no existe un cálculo y se indican como NC (No Calculado).

-- Sin registro.

* Datos expandidos de muestras menores a 30 observaciones o casos.

4.21. Migrantes guatemaltecos procedentes de Guatemala a México, que trabajaron en el último viaje a México. Sector de actividad e ingreso recibido en múltiplos de salario mínimo en la última experiencia laboral en México, según tiempo que permanecerán en México, 2010

SECTOR DE ACTIVIDAD E INGRESO RECIBIDO EN MÚLTIPLOS DE SALARIO MÍNIMO (S.M.) ¹ EN MÉXICO	ABSOLUTOS			PORCENTAJES		
	TOTAL	TIEMPO QUE PERMANECERÁ EN MÉXICO		TOTAL	TIEMPO QUE PERMANECERÁ EN MÉXICO	
		HASTA 24 HORAS	MÁS DE 1 DÍA		HASTA 24 HORAS	MÁS DE 1 DÍA
TOTAL ²	536,651	264,412	272,239	100.0	100.0	100.0
Hasta un S.M.	46,118	16,641	29,476	8.6	6.3	10.8
Más de uno hasta dos S.M.	330,952	124,114	206,838	61.7	46.9	76.0
Más de dos hasta tres S.M.	114,658	90,311	24,347	21.4	34.2	8.9
Más de tres hasta cinco S.M.	42,310	31,428	10,882	7.9	11.9	4.0
Más de cinco S.M.	2,439*	1,887*	552*	0.5	0.7	0.2
No especificado	175*	31*	144*	NC	NC	NC
AGROPECUARIO	189,602	3,976	185,626	100.0	100.0	100.0
Hasta un S.M.	15,350	395*	14,955	8.1	9.9	8.1
Más de uno hasta dos S.M.	167,658	2,688	164,970	88.5	67.6	88.9
Más de dos hasta tres S.M.	6,185	792*	5,393	3.3	19.9	2.9
Más de tres hasta cinco S.M.	77*	11*	65*	0.0	0.3	0.0
Más de cinco S.M.	281*	89*	192*	0.1	2.2	0.1
No especificado	51*	--	51*	NC	--	NC
CONSTRUCCIÓN	78,795	58,886	19,909	100.0	100.0	100.0
Hasta un S.M.	1,272*	595*	677*	1.6	1.0	3.4
Más de uno hasta dos S.M.	32,764	25,844	6,920	41.6	43.9	34.8
Más de dos hasta tres S.M.	35,032	25,050	9,982	44.5	42.5	50.1
Más de tres hasta cinco S.M.	9,001	6,795	2,206	11.4	11.5	11.1
Más de cinco S.M.	726*	602*	124*	0.9	1.0	0.6
COMERCIO	153,409	134,840	18,570	100.0	100.0	100.0
Hasta un S.M.	7,604	5,357	2,247*	5.0	4.0	12.1
Más de uno hasta dos S.M.	71,224	59,335	11,889	46.4	44.0	64.0
Más de dos hasta tres S.M.	52,025	48,584	3,441	33.9	36.0	18.5
Más de tres hasta cinco S.M.	21,734	20,868	866*	14.2	15.5	4.7
Más de cinco S.M.	817*	690*	126*	0.5	0.5	0.7
No especificado	5*	5*	--	NC	NC	--
SERVICIOS DOMÉSTICOS	48,069	21,462	26,607	100.0	100.0	100.0
Hasta un S.M.	15,652	4,937	10,715	32.6	23.0	40.3
Más de uno hasta dos S.M.	29,954	15,006	14,948	62.3	69.9	56.2
Más de dos hasta tres S.M.	2,463	1,519*	944*	5.1	7.1	3.5

Continúa

4.21. Migrantes guatemaltecos procedentes de Guatemala a México, que trabajaron en el último viaje a México. Sector de actividad e ingreso recibido en múltiplos de salario mínimo en la última experiencia laboral en México, según tiempo que permanecerán en México, 2010

SECTOR DE ACTIVIDAD E INGRESO RECIBIDO EN MÚLTIPLOS DE SALARIO MÍNIMO (S.M.) ¹ EN MÉXICO	ABSOLUTOS			PORCENTAJES		
	TOTAL	TIEMPO QUE PERMANECERÁ EN MÉXICO		TOTAL	TIEMPO QUE PERMANECERÁ EN MÉXICO	
		HASTA 24 HORAS	MÁS DE 1 DÍA		HASTA 24 HORAS	MÁS DE 1 DÍA
OTRO SECTOR ³	66,751	45,223	21,527	100.0	100.0	100.0
Hasta un S.M.	6,239 *	5,35 *	882	9.4	11.8	4.1
Más de uno hasta dos S.M.	29,352	21,240	8,111	44.0	47.0	37.8
Más de dos hasta tres S.M.	18,953	14,367	4,586	28.4	31.8	21.4
Más de tres hasta cinco S.M.	11,498	3,753	7,745 *	17.2	8.3	36.1
Más de cinco S.M.	615 *	506 *	110 *	0.9	1.1	0.5
No especificado	93 *	--	93 *	NC	--	NC
NO ESPECIFICADO	26 *	26 *	--	NC	NC	--

¹ Para generar los múltiplos de salario mínimo se homologó a pesos mexicanos. El salario vigente en 2010 para la zona C, que incluye al estado de Chiapas, fue de 54.47 pesos diarios.

² Incluye a los migrantes que declararon trabajar en su última experiencia en México.

³ Incluye manufactura, minería, electricidad, suministro de gas, transporte, correos, almacenamiento, servicios diversos y otros.

Nota: Los porcentajes se estiman respecto al total de respuestas válidas, omitiendo los no especificados para los cuales no existe un cálculo y se indican como NC (No Calculado).

-- Sin registro.

* Datos expandidos de muestras menores a 30 observaciones o casos.

4.22. Migrantes guatemaltecos procedentes de Guatemala a México, que trabajaron en el último viaje a México. Sexo y oficio o profesión desempeñado en la última experiencia laboral en México, según tiempo que permanecerán en México, 2010

SEXO Y OFICIO O PROFESIÓN EN MÉXICO	ABSOLUTOS			PORCENTAJES		
	TOTAL	TIEMPO QUE PERMANECERÁ EN MÉXICO		TOTAL	TIEMPO QUE PERMANECERÁ EN MÉXICO	
		HASTA 24 HORAS	MÁS DE 1 DÍA		HASTA 24 HORAS	MÁS DE 1 DÍA
TOTAL ¹	536,651	264,412	272,239	100.0	100.0	100.0
Trabajadores agropecuarios	187,162	3,265	183,897	34.9	1.2	67.5
Trabajadores industriales	19,968	11,855	8,114	3.7	4.5	3.0
Trabajadores en la construcción	78,386	58,795	19,591	14.6	22.2	7.2
Comerciantes	13,763	3,227	10,535	2.6	1.2	3.9
Vendedores ambulantes	141,167	132,034	9,133	26.3	49.9	3.4
Trabajadores en servicios domésticos	48,130	21,568	26,562	9.0	8.2	9.8
Trabajadores en servicios diversos	45,835	32,168	13,668	8.5	12.2	5.0
Profesionistas, técnicos y personal administrativo	2,214	1,475*	739*	0.4	0.6	0.3
No especificado	26*	26*	--	NC	NC	--
HOMBRES	385,776	148,602	237,174	100.0	100.0	100.0
Trabajadores agropecuarios	182,135	2,656	179,479	47.2	1.8	75.7
Trabajadores industriales	18,781	11,236	7,545	4.9	7.6	3.2
Trabajadores en la construcción	78,304	58,713	19,591	20.3	39.5	8.3
Comerciantes	11,815	2,879	8,936	3.1	1.9	3.8
Vendedores ambulantes	50,095	41,972	8,123	13.0	28.2	3.4
Trabajadores en servicios domésticos	2,591	1,605*	986*	0.7	1.1	0.4
Trabajadores en servicios diversos	40,255	28,281	11,974	10.4	19.0	5.0
Profesionistas, técnicos y personal administrativo	1,775*	1,234*	540*	0.5	0.8	0.2
No especificado	26*	26*	--	NC	NC	--
MUJERES	150,876	115,810	35,065	100.0	100.0	100.0
Trabajadores agropecuarios	5,027	609*	4,418	3.3	0.5	12.6
Trabajadores industriales	1,188*	619*	569*	0.8	0.5	1.6
Trabajadores en la construcción	82*	82*	--	0.1	0.1	--
Comerciantes	1,948*	349*	1,600*	1.3	0.3	4.6
Vendedores ambulantes	91,072	90,062	1,010*	60.4	77.8	2.9
Trabajadores en servicios domésticos	45,539	19,963	25,576	30.2	17.2	72.9
Trabajadores en servicios diversos	5,580*	3,887*	1,693*	3.7	3.4	4.8
Profesionistas, técnicos y personal administrativo	439*	240*	198*	0.3	0.2	0.6

¹ Incluye a los migrantes que declararon trabajar en su última experiencia en México.

Nota: Los porcentajes se estiman respecto al total de respuestas válidas, omitiendo los no especificados para los cuales no existe un cálculo y se indican como NC (No Calculado).

-- Sin registro.

* Datos expandidos de muestras menores a 30 observaciones o casos.

4.23. Migrantes guatemaltecos procedentes de Guatemala a México, que trabajaron en el último viaje a México. Oficio o profesión desempeñado en la última experiencia laboral en México y nivel de instrucción, según tiempo que permanecerán en México, 2010

OFICIO O PROFESIÓN EN MÉXICO Y NIVEL DE INSTRUCCIÓN	ABSOLUTOS			PORCENTAJES		
	TOTAL	TIEMPO QUE PERMANECERÁ EN MÉXICO		TOTAL	TIEMPO QUE PERMANECERÁ EN MÉXICO	
		HASTA 24 HORAS	MÁS DE 1 DÍA		HASTA 24 HORAS	MÁS DE 1 DÍA
TOTAL ¹	536,651	264,412	272,239	100.0	100.0	100.0
Sin instrucción	132,024	52,651	79,373	24.6	19.9	29.2
Primaria incompleta	190,505	84,791	105,714	35.5	32.1	38.8
Primaria completa	163,440	93,514	69,926	30.5	35.4	25.7
Secundaria incompleta	23,217	16,193	7,025	4.3	6.1	2.6
Secundaria completa	18,013	11,789	6,224	3.4	4.5	2.3
Más de secundaria completa	9,453	5,475	3,978	1.8	2.1	1.5
TRABAJADORES AGROPECUARIOS	187,162	3,265	183,897	100.0	100.0	100.0
Sin instrucción	65,956	1,398 *	64,558	35.2	42.8	35.1
Primaria incompleta	80,732	902 *	79,830	43.1	27.6	43.4
Primaria completa	37,078	515 *	36,563	19.8	15.8	19.9
Secundaria incompleta	1,146 *	91 *	1,055 *	0.6	2.8	0.6
Secundaria completa	1,868 *	336 *	1,533 *	1.0	10.3	0.8
Más de secundaria completa	381 *	23 *	358 *	0.2	0.7	0.2
TRABAJADORES EN LA CONSTRUCCIÓN	78,386	58,795	19,591	100.0	100.0	100.0
Sin instrucción	9,736	6,953	2,783	12.4	11.8	14.2
Primaria incompleta	28,419	19,760	8,660	36.3	33.6	44.2
Primaria completa	32,537	26,306	6,231	41.5	44.7	31.8
Secundaria incompleta	2,537	2,277 *	261 *	3.2	3.9	1.3
Secundaria completa	3,622	2,358	1,263 *	4.6	4.0	6.4
Más de secundaria completa	1,535 *	1,142 *	392 *	2.0	1.9	2.0
VENDEDORES AMBULANTES	141,167	132,034	9,133	100.0	100.0	100.0
Sin instrucción	34,791	32,195	2,595	24.6	24.4	28.4
Primaria incompleta	44,010	41,819	2,191	31.2	31.7	24.0
Primaria completa	47,165	44,589	2,576	33.4	33.8	28.2
Secundaria incompleta	9,147	8,606	541 *	6.5	6.5	5.9
Secundaria completa	4,012	3,850	162 *	2.8	2.9	1.8
Más de secundaria completa	2,042 *	975 *	1,067 *	1.4	0.7	11.7
TRABAJADORES EN SERVICIOS DOMÉSTICOS	48,130	21,568	26,562	100.0	100.0	100.0
Sin instrucción	13,277	5,535	7,741	27.6	25.7	29.1
Primaria incompleta	17,873	8,924	8,949	37.1	41.4	33.7
Primaria completa	14,560	6,166	8,394	30.3	28.6	31.6
Secundaria incompleta	1,549 *	393 *	1,156 *	3.2	1.8	4.4
Secundaria completa	719 *	534 *	185 *	1.5	2.5	0.7
Más de secundaria completa	152 *	15 *	137 *	0.3	0.1	0.5

Continúa

4.23. Migrantes guatemaltecos procedentes de Guatemala a México, que trabajaron en el último viaje a México. Oficio o profesión desempeñado en la última experiencia laboral en México y nivel de instrucción, según tiempo que permanecerán en México, 2010

OFICIO O PROFESIÓN EN MÉXICO Y NIVEL DE INSTRUCCIÓN	ABSOLUTOS			PORCENTAJES		
	TOTAL	TIEMPO QUE PERMANECERÁ EN MÉXICO		TOTAL	TIEMPO QUE PERMANECERÁ EN MÉXICO	
		HASTA 24 HORAS	MÁS DE 1 DÍA		HASTA 24 HORAS	MÁS DE 1 DÍA
TRABAJADORES EN SERVICIOS DIVERSOS	45,835	32,168	13,668	100.0	100.0	100.0
Sin instrucción	6,235 *	5,450 *	785 *	13.6	16.9	5.7
Primaria incompleta	12,673	10,177	2,496	27.6	31.6	18.3
Primaria completa	17,637	10,564	7,073 *	38.5	32.8	51.8
Secundaria incompleta	2,383 *	1,869 *	514 *	5.2	5.8	3.8
Secundaria completa	5,355	3,296 *	2,060 *	11.7	10.2	15.1
Más de secundaria completa	1,553 *	813 *	740 *	3.4	2.5	5.4
OTRO OFICIO ²	35,945	16,557	19,388	100.0	100.0	100.0
Sin instrucción	2,028	1,120 *	909 *	5.6	6.8	4.7
Primaria incompleta	6,798	3,209	3,589	18.9	19.4	18.5
Primaria completa	14,437	5,348	9,089	40.2	32.3	46.9
Secundaria incompleta	6,455	2,958 *	3,497 *	18.0	17.9	18.0
Secundaria completa	2,436	1,415 *	1,021 *	6.8	8.5	5.3
Más de secundaria completa	3,791	2,507	1,283 *	10.5	15.1	6.6
No especificado	26 *	26 *	--	NC	NC	--

¹ Incluye a los migrantes que declararon trabajar en su última experiencia en México.

² Incluye a industriales, comerciantes, profesionistas, técnicos y personal administrativo.

Nota: Los porcentajes se estiman respecto al total de respuestas válidas, omitiendo los no especificados para los cuales no existe un cálculo y se indican como NC (No Calculado).

-- Sin registro.

* Datos expandidos de muestras menores a 30 observaciones o casos.

4.24. Migrantes guatemaltecos procedentes de Guatemala a México, que trabajaron en el último viaje a México. Oficio o profesión desempeñado en la última experiencia laboral en México e ingreso recibido en múltiplos de salario mínimo, según tiempo que permanecerán en México, 2010

OFICIO O PROFESIÓN E INGRESO RECIBIDO EN MÚLTIPLOS DE SALARIO MÍNIMO (S.M.) ¹ EN MÉXICO	ABSOLUTOS			PORCENTAJES		
	TOTAL	TIEMPO QUE PERMANECERÁ EN MÉXICO		TOTAL	TIEMPO QUE PERMANECERÁ EN MÉXICO	
		HASTA 24 HORAS	MÁS DE 1 DÍA		HASTA 24 HORAS	MÁS DE 1 DÍA
TOTAL ²	536,651	264,412	272,239	100.0	100.0	100.0
Hasta un S.M.	46,118	16,641	29,476	8.6	6.3	10.8
Más de uno hasta dos S.M.	330,952	124,114	206,838	61.7	46.9	76.0
Más de dos hasta tres S.M.	114,658	90,311	24,347	21.4	34.2	8.9
Más de tres hasta cinco S.M.	42,310	31,428	10,882	7.9	11.9	4.0
Más de cinco S.M.	2,439*	1,887*	552*	0.5	0.7	0.2
No especificado	175*	31*	144*	NC	NC	NC
TRABAJADORES AGROPECUARIOS	187,162	3,265	183,897	100.0	100.0	100.0
Hasta un S.M.	15,186	395*	14,791	8.1	12.1	8.0
Más de uno hasta dos S.M.	166,518	2,444	164,073	89.0	74.9	89.2
Más de dos hasta tres S.M.	5,242	425*	4,817	2.8	13.0	2.6
Más de tres hasta cinco S.M.	65*	--	65*	0.0	--	0.0
Más de cinco S.M.	136*	--	136*	0.1	--	0.1
No especificado	15*	--	15*	NC	--	NC
TRABAJADORES EN LA CONSTRUCCIÓN	78,386	58,795	19,591	100.0	100.0	100.0
Hasta un S.M.	1,272*	595*	677*	1.6	1.0	3.5
Más de uno hasta dos S.M.	32,632	25,826	6,807	41.6	43.9	34.7
Más de dos hasta tres S.M.	34,948	25,077	9,871	44.6	42.7	50.4
Más de tres hasta cinco S.M.	8,807	6,695	2,112*	11.2	11.4	10.8
Más de cinco S.M.	726*	602*	124*	0.9	1.0	0.6
VENDEDORES AMBULANTES	141,167	132,034	9,133	100.0	100.0	100.0
Hasta un S.M.	6,426	5,076	1,349*	4.6	3.8	14.8
Más de uno hasta dos S.M.	61,288	57,007	4,281	43.4	43.2	46.9
Más de dos hasta tres S.M.	51,002	48,249	2,754	36.1	36.5	30.2
Más de tres hasta cinco S.M.	21,729	21,007	722*	15.4	15.9	7.9
Más de cinco S.M.	717*	690*	27*	0.5	0.5	0.3
No especificado	5*	5*	--	NC	NC	--
TRABAJADORES EN SERVICIOS DOMÉSTICOS	48,130	21,568	26,562	100.0	100.0	100.0
Hasta un S.M.	15,629	4,914	10,715	32.5	22.8	40.3
Más de uno hasta dos S.M.	30,083	15,135	14,948	62.5	70.2	56.3
Más de dos hasta tres S.M.	2,418	1,519*	899*	5.0	7.0	3.4

Continúa

4.24. Migrantes guatemaltecos procedentes de Guatemala a México, que trabajaron en el último viaje a México. Oficio o profesión desempeñado en la última experiencia laboral en México e ingreso recibido en múltiplos de salario mínimo, según tiempo que permanecerán en México, 2010

OFICIO O PROFESIÓN E INGRESO RECIBIDO EN MÚLTIPLOS DE SALARIO MÍNIMO (S.M.) ¹ EN MÉXICO	ABSOLUTOS			PORCENTAJES		
	TOTAL	TIEMPO QUE PERMANECERÁ EN MÉXICO		TOTAL	TIEMPO QUE PERMANECERÁ EN MÉXICO	
		HASTA 24 HORAS	MÁS DE 1 DÍA		HASTA 24 HORAS	MÁS DE 1 DÍA
TRABAJADORES EN SERVICIOS DIVERSOS	45,835	32,168	13,668	100.0	100.0	100.0
Hasta un S.M.	5,575 *	5,098 *	477 *	12.2	15.8	3.5
Más de uno hasta dos S.M.	20,132	15,506	4,625	44.0	48.2	33.9
Más de dos hasta tres S.M.	11,161	9,386	1,775 *	24.4	29.2	13.0
Más de tres hasta cinco S.M.	8,485	1,765 *	6,719 *	18.5	5.5	49.3
Más de cinco S.M.	448 *	413 *	35 *	1.0	1.3	0.3
No especificado	36 *	--	36 *	NC	--	NC
OTRO OFICIO ³	35,945	16,557	19,388	100.0	100.0	100.0
Hasta un S.M.	2,029 *	563 *	1,466 *	5.7	3.4	7.6
Más de uno hasta dos S.M.	20,299	8,195	12,104	56.6	49.5	62.7
Más de dos hasta tres S.M.	9,886	5,656	4,231	27.6	34.2	21.9
Más de tres hasta cinco S.M.	3,224	1,961 *	1,263 *	9.0	11.8	6.5
Más de cinco S.M.	413 *	182 *	231 *	1.2	1.1	1.2
No especificado	93 *	--	93 *	NC	--	NC
NO ESPECIFICADO	26 *	26 *	--	NC	NC	--

¹ Para generar los múltiplos de salario mínimo se homologó a pesos mexicanos. El salario vigente en 2010 para la zona C, que incluye al estado de Chiapas, fue de 54.47 pesos diarios.

² Incluye a los migrantes que declararon trabajar en su última experiencia en México.

³ Incluye a industriales, comerciantes, profesionistas, técnicos y personal administrativo.

Nota: Los porcentajes se estiman respecto al total de respuestas válidas, omitiendo los no especificados para los cuales no existe un cálculo y se indican como NC (No Calculado).

-- Sin registro.

* Datos expandidos de muestras menores a 30 observaciones o casos.

4.25. Migrantes guatemaltecos procedentes de Guatemala a México, que trabajaron en el último viaje a México. Sexo y puesto o posición desempeñado en la última experiencia laboral en México, según tiempo que permanecerán en México, 2010

SEXO Y PUESTO O POSICIÓN EN MÉXICO	ABSOLUTOS			PORCENTAJES		
	TOTAL	TIEMPO QUE PERMANECERÁ EN MÉXICO		TOTAL	TIEMPO QUE PERMANECERÁ EN MÉXICO	
		HASTA 24 HORAS	MÁS DE 1 DÍA		HASTA 24 HORAS	MÁS DE 1 DÍA
TOTAL ¹	536,651	264,412	272,239	100.0	100.0	100.0
Trabajador a destajo o por obra	204,844	51,951	152,893	38.2	19.6	56.2
Trabajador por su cuenta	148,292	134,933	13,360	27.6	51.0	4.9
Trabajador a sueldo fijo	183,408	77,421	105,987	34.2	29.3	38.9
Otro puesto ²	82*	82*	--	0.0	0.0	--
No especificado	26*	26*	--	NC	NC	--
HOMBRES	385,776	148,602	237,174	100.0	100.0	100.0
Trabajador a destajo o por obra	190,667	42,577	148,090	49.4	28.7	62.4
Trabajador por su cuenta	57,897	45,504	12,393	15.0	30.6	5.2
Trabajador a sueldo fijo	137,171	60,481	76,691	35.6	40.7	32.3
Otro puesto ²	14*	14*	--	0.0	0.0	--
No especificado	26*	26*	--	NC	NC	--
MUJERES	150,876	115,810	35,065	100.0	100.0	100.0
Trabajador a destajo o por obra	14,176	9,374	4,803	9.4	8.1	13.7
Trabajador por su cuenta	90,395	89,428	967*	59.9	77.2	2.8
Trabajador a sueldo fijo	46,237	16,941	29,296	30.6	14.6	83.5
Otro puesto ²	68*	68*	--	0.0	0.0	--

¹ Incluye a los migrantes que declararon trabajar en su última experiencia en México.

² Incluye a trabajadores familiares con y sin pago, y a patrones entre otros.

Nota: Los porcentajes se estiman respecto al total de respuestas válidas, omitiendo los no especificados para los cuales no existe un cálculo y se indican como NC (No Calculado).

-- Sin registro.

* Datos expandidos de muestras menores a 30 observaciones o casos.

4.26. Migrantes guatemaltecos procedentes de Guatemala a México, que trabajaron en el último viaje a México. Puesto o posición desempeñado en la última experiencia laboral en México e ingreso recibido en múltiplos de salario mínimo, según tiempo que permanecerán en México, 2010

PUESTO O POSICIÓN DESEMPEÑADO E INGRESO RECIBIDO EN MÚLTIPLOS DE SALARIO MÍNIMO (S.M.) ¹ EN MÉXICO	ABSOLUTOS			PORCENTAJES		
	TOTAL	TIEMPO QUE PERMANECERÁ EN MÉXICO		TOTAL	TIEMPO QUE PERMANECERÁ EN MÉXICO	
		HASTA 24 HORAS	MÁS DE 1 DÍA		HASTA 24 HORAS	MÁS DE 1 DÍA
TOTAL ²	536,651	264,412	272,239	100.0	100.0	100.0
Hasta un S.M.	46,118	16,641	29,476	8.6	6.3	10.8
Más de uno hasta dos S.M.	330,952	124,114	206,838	61.7	46.9	76.0
Más de dos hasta tres S.M.	114,658	90,311	24,347	21.4	34.2	8.9
Más de tres hasta cinco S.M.	42,310	31,428	10,882	7.9	11.9	4.0
Más de cinco S.M.	2,439*	1,887*	552*	0.5	0.7	0.2
No especificado	175*	31*	144*	NC	NC	NC
TRABAJADOR A DESTAJO O POR OBRA	204,844	51,951	152,893	100.0	100.0	100.0
Hasta un S.M.	16,321	3,667*	12,654	8.0	7.1	8.3
Más de uno hasta dos S.M.	160,832	26,559	134,273	78.6	51.1	87.9
Más de dos hasta tres S.M.	21,359	16,846	4,513	10.4	32.4	3.0
Más de tres hasta cinco S.M.	5,535	4,315	1,221*	2.7	8.3	0.8
Más de cinco S.M.	688*	564*	124*	0.3	1.1	0.1
No especificado	108*	--	108*	NC	--	NC
TRABAJADOR POR SU CUENTA	148,292	134,933	13,360	100.0	100.0	100.0
Hasta un S.M.	5,504	4,934	570*	3.7	3.7	4.3
Más de uno hasta dos S.M.	63,132	58,861	4,271	42.6	43.6	32.0
Más de dos hasta tres S.M.	52,393	49,418	2,975	35.3	36.6	22.3
Más de tres hasta cinco S.M.	26,541	21,024	5,518*	17.9	15.6	41.3
Más de cinco S.M.	717*	690*	27*	0.5	0.5	0.2
No especificado	5*	5*	--	NC	NC	--
TRABAJADOR A SUELDO FIJO	183,408	77,421	105,987	100.0	100.0	100.0
Hasta un S.M.	24,211	7,958	16,253	13.2	10.3	15.3
Más de uno hasta dos S.M.	106,987	38,694	68,294	58.3	50.0	64.5
Más de dos hasta tres S.M.	40,906	24,047	16,859	22.3	31.1	15.9
Más de tres hasta cinco S.M.	10,233	6,090	4,143	5.6	7.9	3.9
Más de cinco S.M.	1,035*	633*	402*	0.6	0.8	0.4
No especificado	36*	--	36*	NC	--	NC
OTRO PUESTO ³	82*	82*	--	100.0	100.0	--
NO ESPECIFICADO	26*	26*	--	NC	NC	--

¹ Para generar los múltiplos de salario mínimo se homologó a pesos mexicanos. El salario vigente en 2010 para la zona C, que incluye al estado de Chiapas, fue de 54.47 pesos diarios.

² Incluye a los migrantes que declararon trabajar en su última experiencia en México.

³ Incluye a trabajadores familiares con y sin pago, y a patronos entre otros.

Nota: Los porcentajes se estiman respecto al total de respuestas válidas, omitiendo los no especificados para los cuales no existe un cálculo y se indican como NC (No Calculado).

-- Sin registro.

* Datos expandidos de muestras menores a 30 observaciones o casos.

4.27. Migrantes guatemaltecos procedentes de Guatemala a México, que trabajaron en el último viaje a México. Puesto o posición desempeñado en la última experiencia laboral en México y nivel de instrucción, según tiempo que permanecerán en México, 2010

PUESTO O POSICIÓN EN MÉXICO Y NIVEL DE INSTRUCCIÓN	ABSOLUTOS			PORCENTAJES		
	TOTAL	TIEMPO QUE PERMANECERÁ EN MÉXICO		TOTAL	TIEMPO QUE PERMANECERÁ EN MÉXICO	
		HASTA 24 HORAS	MÁS DE 1 DÍA		HASTA 24 HORAS	MÁS DE 1 DÍA
TOTAL ¹	536,651	264,412	272,239	100.0	100.0	100.0
Sin instrucción	132,024	52,651	79,373	24.6	19.9	29.2
Primaria incompleta	190,505	84,791	105,714	35.5	32.1	38.8
Primaria completa	163,440	93,514	69,926	30.5	35.4	25.7
Secundaria incompleta	23,217	16,193	7,025	4.3	6.1	2.6
Secundaria completa	18,013	11,789	6,224	3.4	4.5	2.3
Más de secundaria completa	9,453	5,475	3,978	1.8	2.1	1.5
TRABAJADOR A DESTAJO O POR OBRA	204,844	51,951	152,893	100.0	100.0	100.0
Sin instrucción	61,590	7,083	54,507	30.1	13.6	35.7
Primaria incompleta	83,304	19,102	64,202	40.7	36.8	42.0
Primaria completa	49,260	18,931	30,329	24.0	36.4	19.8
Secundaria incompleta	3,971	2,452 *	1,519 *	1.9	4.7	1.0
Secundaria completa	4,308	3,213 *	1,094 *	2.1	6.2	0.7
Más de secundaria completa	2,411 *	1,169 *	1,242 *	1.2	2.2	0.8
TRABAJADOR POR SU CUENTA	148,292	134,933	13,360	100.0	100.0	100.0
Sin instrucción	35,397	32,372	3,025	23.9	24.0	22.6
Primaria incompleta	44,676	42,406	2,270 *	30.1	31.4	17.0
Primaria completa	53,177	46,104	7,072	35.9	34.2	52.9
Secundaria incompleta	9,144	8,634	510 *	6.2	6.4	3.8
Secundaria completa	4,280	4,078	203 *	2.9	3.0	1.5
Más de secundaria completa	1,619 *	1,339 *	280 *	1.1	1.0	2.1
TRABAJADOR A SUELDO FIJO	183,408	77,421	105,987	100.0	100.0	100.0
Sin instrucción	34,969	13,128	21,840	19.1	17.0	20.6
Primaria incompleta	62,526	23,283	39,243	34.1	30.1	37.0
Primaria completa	60,977	28,453	32,525	33.2	36.8	30.7
Secundaria incompleta	10,102	5,107	4,995	5.5	6.6	4.7
Secundaria completa	9,425	4,498	4,927	5.1	5.8	4.6
Más de secundaria completa	5,409	2,953	2,456 *	2.9	3.8	2.3
OTRO PUESTO ²	82 *	82 *	--	100.0	100.0	--
NO ESPECIFICADO	26 *	26 *	--	NC	NC	--

¹ Incluye a los migrantes que declararon trabajar en su última experiencia en México.

² Incluye a trabajadores familiares con y sin pago, y a patrones entre otros.

Nota: Los porcentajes se estiman respecto al total de respuestas válidas, omitiendo los no especificados para los cuales no existe un cálculo y se indican como NC (No Calculado).

-- Sin registro.

* Datos expandidos de muestras menores a 30 observaciones o casos.

4.28. Migrantes guatemaltecos procedentes de Guatemala a México, que trabajaron en el último viaje a México. Sexo e ingreso recibido en múltiplos de salario mínimo en la última experiencia laboral en México, según tiempo que permanecerán en México, 2010

SEXO E INGRESO RECIBIDO EN MÚLTIPLOS DE SALARIO MÍNIMO (S.M.) ¹ EN MÉXICO	ABSOLUTOS			PORCENTAJES		
	TOTAL	TIEMPO QUE PERMANECERÁ EN MÉXICO		TOTAL	TIEMPO QUE PERMANECERÁ EN MÉXICO	
		HASTA 24 HORAS	MÁS DE 1 DÍA		HASTA 24 HORAS	MÁS DE 1 DÍA
TOTAL ²	536,651	264,412	272,239	100.0	100.0	100.0
Hasta un S.M.	46,118	16,641	29,476	8.6	6.3	10.8
Más de uno hasta dos S.M.	330,952	124,114	206,838	61.7	46.9	76.0
Más de dos hasta tres S.M.	114,658	90,311	24,347	21.4	34.2	8.9
Más de tres hasta cinco S.M.	42,310	31,428	10,882	7.9	11.9	4.0
Más de cinco S.M.	2,439*	1,887*	552*	0.5	0.7	0.2
No especificado	175*	31*	144*	NC	NC	NC
HOMBRES	385,776	148,602	237,174	100.0	100.0	100.0
Hasta un S.M.	23,709	6,232	17,477	6.1	4.2	7.4
Más de uno hasta dos S.M.	258,762	73,455	185,307	67.1	49.4	78.2
Más de dos hasta tres S.M.	75,002	52,190	22,812	19.5	35.1	9.6
Más de tres hasta cinco S.M.	25,928	15,047	10,882	6.7	10.1	4.6
Más de cinco S.M.	2,200*	1,647*	552*	0.6	1.1	0.2
No especificado	175*	31*	144*	NC	NC	NC
MUJERES	150,876	115,810	35,065	100.0	100.0	100.0
Hasta un S.M.	22,409	10,409	12,000	14.9	9.0	34.2
Más de uno hasta dos S.M.	72,190	50,659	21,531	47.8	43.7	61.4
Más de dos hasta tres S.M.	39,656	38,121	1,535*	26.3	32.9	4.4
Más de tres hasta cinco S.M.	16,381	16,381	--	10.9	14.1	--
Más de cinco S.M.	240*	240*	--	0.2	0.2	--

¹ Para generar los múltiplos de salario mínimo se homologó a pesos mexicanos. El salario vigente en 2010 para la zona C, que incluye al estado de Chiapas, fue de 54.47 pesos diarios.

² Incluye a los migrantes que declararon trabajar en su última experiencia en México.

Nota: Los porcentajes se estiman respecto al total de respuestas válidas, omitiendo los no especificados para los cuales no existe un cálculo y se indican como NC (No Calculado).

-- Sin registro.

* Datos expandidos de muestras menores a 30 observaciones o casos.

4.29. Migrantes guatemaltecos procedentes de Guatemala a México, que trabajaron en el último viaje a México. Nivel de instrucción e ingreso recibido en múltiplos de salario mínimo en la última experiencia laboral en México, según tiempo que permanecerán en México, 2010

NIVEL DE INSTRUCCIÓN E INGRESO RECIBIDO EN MÚLTIPLOS DE SALARIO MÍNIMO (S.M.) ¹ EN MÉXICO	ABSOLUTOS			PORCENTAJES		
	TOTAL	TIEMPO QUE PERMANECERÁ EN MÉXICO		TOTAL	TIEMPO QUE PERMANECERÁ EN MÉXICO	
		HASTA 24 HORAS	MÁS DE 1 DÍA		HASTA 24 HORAS	MÁS DE 1 DÍA
TOTAL ²	536,651	264,412	272,239	100.0	100.0	100.0
Hasta un S.M.	46,118	16,641	29,476	8.6	6.3	10.8
Más de uno hasta dos S.M.	330,952	124,114	206,838	61.7	46.9	76.0
Más de dos hasta tres S.M.	114,658	90,311	24,347	21.4	34.2	8.9
Más de tres hasta cinco S.M.	42,310	31,428	10,882	7.9	11.9	4.0
Más de cinco S.M.	2,439*	1,887*	552*	0.5	0.7	0.2
No especificado	175*	31*	144*	NC	NC	NC
SIN INSTRUCCIÓN	132,024	52,651	79,373	100.0	100.0	100.0
Hasta un S.M.	18,177	6,551	11,626	13.8	12.4	14.6
Más de uno hasta dos S.M.	92,319	29,283	63,036	69.9	55.6	79.4
Más de dos hasta tres S.M.	18,915	14,596	4,318	14.3	27.7	5.4
Más de tres hasta cinco S.M.	2,496	2,104*	392*	1.9	4.0	0.5
Más de cinco S.M.	117*	117*	--	0.1	0.2	--
PRIMARIA INCOMPLETA	190,505	84,791	105,714	100.0	100.0	100.0
Hasta un S.M.	13,463	4,229	9,234	7.1	5.0	8.7
Más de uno hasta dos S.M.	135,352	48,956	86,396	71.1	57.7	81.8
Más de dos hasta tres S.M.	34,067	25,143	8,925	17.9	29.7	8.4
Más de tres hasta cinco S.M.	7,041	6,027	1,014*	3.7	7.1	1.0
Más de cinco S.M.	526*	431*	94*	0.3	0.5	0.1
No especificado	56*	5*	51*	NC	NC	NC
PRIMARIA COMPLETA	163,440	93,514	69,926	100.0	100.0	100.0
Hasta un S.M.	10,999	4,220	6,779	6.7	4.5	9.7
Más de uno hasta dos S.M.	84,683	34,502	50,182	51.8	36.9	71.8
Más de dos hasta tres S.M.	44,088	38,168	5,920	27.0	40.8	8.5
Más de tres hasta cinco S.M.	22,672	15,804	6,869*	13.9	16.9	9.8
Más de cinco S.M.	971*	795*	176*	0.6	0.9	0.3
No especificado	26*	26*	--	NC	NC	--

Continúa

4.29. Migrantes guatemaltecos procedentes de Guatemala a México, que trabajaron en el último viaje a México. Nivel de instrucción e ingreso recibido en múltiplos de salario mínimo en la última experiencia laboral en México, según tiempo que permanecerán en México, 2010

NIVEL DE INSTRUCCIÓN E INGRESO RECIBIDO EN MÚLTIPLOS DE SALARIO MÍNIMO (S.M.) ¹ EN MÉXICO	ABSOLUTOS			PORCENTAJES		
	TOTAL	TIEMPO QUE PERMANECERÁ EN MÉXICO		TOTAL	TIEMPO QUE PERMANECERÁ EN MÉXICO	
		HASTA 24 HORAS	MÁS DE 1 DÍA		HASTA 24 HORAS	MÁS DE 1 DÍA
SECUNDARIA INCOMPLETA	23,217	16,193	7,025	100.0	100.0	100.0
Hasta un S.M.	1,530 *	1,189 *	341 *	6.6	7.3	4.9
Más de uno hasta dos S.M.	7,372	4,110	3,263	31.8	25.4	46.4
Más de dos hasta tres S.M.	9,537	6,277	3,260 *	41.1	38.8	46.4
Más de tres hasta cinco S.M.	4,762	4,617	145 *	20.5	28.5	2.1
Más de cinco S.M.	16 *	--	16 *	0.1	--	0.2
SECUNDARIA COMPLETA Y MÁS ³	27,465	17,264	10,202	100.0	100.0	100.0
Hasta un S.M.	1,948 *	452 *	1,495 *	7.1	2.6	14.8
Más de uno hasta dos S.M.	11,226	7,264	3,962	41.0	42.1	39.2
Más de dos hasta tres S.M.	8,051	6,127	1,924 *	29.4	35.5	19.0
Más de tres hasta cinco S.M.	5,339	2,876	2,462 *	19.5	16.7	24.4
Más de cinco S.M.	809 *	544 *	266 *	3.0	3.2	2.6
No especificado	93 *	--	93 *	NC	--	NC

¹ Para generar los múltiplos de salario mínimo se homologó a pesos mexicanos. El salario vigente en 2010 para la zona C, que incluye al estado de Chiapas, fue de 54.47 pesos diarios.

² Incluye a los migrantes que declararon trabajar en su última experiencia en México.

³ Incluye a los de secundaria completa y más de secundaria completa.

Nota: Los porcentajes se estiman respecto al total de respuestas válidas, omitiendo los no especificados para los cuales no existe un cálculo y se indican como NC (No Calculado).

-- Sin registro.

* Datos expandidos de muestras menores a 30 observaciones o casos.

5. PRINCIPALES RESULTADOS DEL FLUJO DE MIGRANTES PROCEDENTES DE MÉXICO, 2010

En este capítulo se presentan los principales resultados del flujo de migrantes procedentes de México con destino a Guatemala, para lo cual se utiliza un subgrupo de la población objetivo captada por la encuesta (véase el apartado 2.4.1). Este subgrupo está constituido por individuos de 15 años o más, nacidos y residentes en Guatemala, que entraron a México vía terrestre por la frontera sur y que en este viaje regresan de México hacia Guatemala. Son migrantes cuyo desplazamiento tuvo como objetivo trabajar o buscar trabajo (véase el diagrama 7). Con el fin de conocer las particularidades de la migración laboral de los guatemaltecos en México se excluyeron de los cuadros de resultados los casos que no cumplen con estos criterios. Cabe señalar que los subgrupos excluidos registraron pocos casos muestrales y, por lo tanto, no son estadísticamente representativos.

Para la presentación de los resultados, este flujo migratorio se divide en dos grupos: (1) *los que permanecieron en México por un lapso de hasta 24 horas*,⁴⁰ y (2) *aquellos que permanecieron más de un día*. La separación en estos dos grupos se debe a que ambos presentan diferencias, tanto en sus características sociodemográficas como laborales.

Al igual que en el flujo de los procedentes de Guatemala, el primer grupo se refiere a una población que reside, en su mayoría, en la zona fronteriza guatemalteca; es decir, que está inserta en una dinámica de vida transfronteriza. El segundo grupo incluye migrantes que también residen en Guatemala, pero cruzan a México por lapsos mayores a un día, generalmente entre una semana y algunos meses; su patrón migratorio corresponde al de trabajadores temporales sin la intención de residir en México.

Entre los resultados más relevantes presentados en este capítulo destaca lo siguiente:

⁴⁰ Conceptualmente, la división de hasta 24 horas no equivale a un día natural, es decir, el periodo puede abarcar dos días diferentes a lo más; por lo tanto, el individuo puede o no pernoctar en México.

Diagrama 7. Migrantes procedentes de México a Guatemala, EMIF SUR, 2010

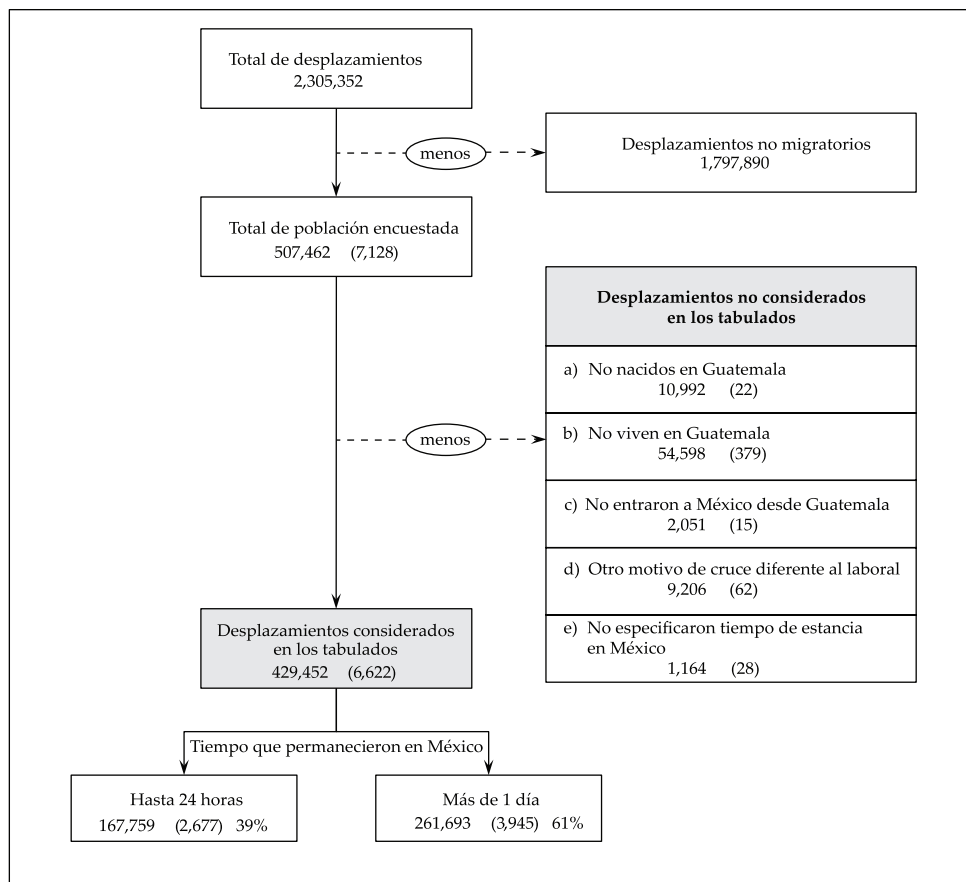

Nota: Los datos presentados en paréntesis corresponden al número de observaciones de casos.

- Seis de cada diez (61%) cruces que regresan de México a Guatemala permanecieron en ese país más de un día.
- Es un flujo compuesto en su mayoría por hombres (73%) y, al igual que en el flujo de los procedentes de Guatemala, la mayor proporción de hombres se encuentra en los que permanecieron más de un día (84%).
- Es un grupo de jóvenes en plenitud de su vida laboral. Cerca de 46% tiene entre 15 y 29 años de edad.

- El grupo con mayor tiempo de estancia en México presenta una mayor proporción de jóvenes que el de hasta 24 horas; en el primer caso 50% tiene edades entre los 15 y 29 años, en tanto que en el segundo grupo 38% se encuentra en ese rango de edad.
- El nivel de escolaridad de las personas que integran este flujo migratorio es bajo, especialmente en el caso de los hombres, ya que 63% no cuenta con primaria completa, frente a 56% en el caso de las mujeres. Esta proporción disminuye a 51% en el caso de los varones que permanecieron en México hasta 24 horas y a 46% en el caso de las mujeres que permanecieron en México más de un día.
- En ambos grupos más de la mitad están casados o unidos. Esta condición es relativamente más frecuente en los hombres (63%) que en las mujeres (55%).
- En cuanto a la relación de parentesco, 66% de los hombres declaró ser jefe de hogar; este porcentaje se reduce a 11% en el caso de las mujeres.
- En los desplazamientos femeninos se observa que la mayoría guarda una relación de parentesco en el hogar de cónyuges (51%) o hijas (37%) del jefe del hogar.
- Se trata de un flujo que en su mayoría cruzó a México documentado (85%), esencialmente con FMVL (63%).
- Sólo una pequeña proporción contaba con un documento migratorio que les permitiera laborar legalmente en nuestro país (21%). Existen algunas variaciones importantes según tiempo de permanencia en México, en el grupo de más de un día 32% contaba con esa documentación mientras que en el grupo de hasta 24 horas el porcentaje es insignificante (3%).
- En cuanto a la ocupación en nuestro país, sobresalen los siguientes sectores de actividad: agropecuario (43%), comercio 22% y servicios 18%.
- Los hombres se emplearon, en su mayoría, en actividades agropecuarias (57%) y en la construcción (21%). En tanto que las mujeres, se ocuparon principalmente en el comercio (49%) y en el servicio doméstico (41%).
- Se observan variaciones importantes por sector de actividad y tiempo de permanencia. El grupo de hasta 24 horas se ocupó principalmente en el comercio (47%) y, en menor medida, en la construcción (25%) y los servicios (22%). Por el contrario, el grupo de mayor permanencia laboró principalmente en el sector agropecuario (68%).
- En cuanto a la remuneración salarial también se observan importantes diferencias por grupo. El de mayor permanencia en México se ubica en la escala inferior de ingresos, ya que 88% percibieron hasta dos salarios mínimos, mientras que en el grupo de hasta 24 horas únicamente 53% se ubican en este rango de ingresos.

- Respecto a los ingresos por sector de actividad, se observa que uno de cada dos de quienes trabajaron en el sector comercio, obtuvieron ingresos de hasta dos salarios mínimos; en contraste, casi la totalidad (96%) de los que laboraron en el sector agropecuario obtuvieron ese mismo nivel de ingresos.
- Se observa diferencia salarial por sexo al compararlos por grupo. La mayoría de los hombres con mayor permanencia en México obtuvo ingresos entre uno y hasta dos salarios mínimos (86%), proporción inferior a la alcanzada por las mujeres con la misma permanencia en México y mismo nivel de ingresos (97%).
- Al igual que en el flujo de procedentes de Guatemala, se observa una clara relación entre el tipo de migrante, el tiempo de permanencia en México, el sector de actividad en la última experiencia laboral y el nivel de ingresos.

**5.1. Migrantes guatemaltecos procedentes de México a Guatemala.
Dimensión geográfica y temporal, departamento y tipo de localidad de residencia,
según tiempo que permanecieron en México, 2010**

DIMENSIÓN GEOGRÁFICA Y TEMPORAL, DEPARTAMENTO Y TIPO DE LOCALIDAD DE RESIDENCIA	ABSOLUTOS			PORCENTAJES		
	TOTAL	TIEMPO QUE PERMANECIÓ EN MÉXICO		TOTAL	TIEMPO QUE PERMANECIÓ EN MÉXICO	
		HASTA 24 HORAS	MÁS DE 1 DÍA		HASTA 24 HORAS	MÁS DE 1 DÍA
POBLACIÓN TOTAL	429,452	167,759	261,693	100.0	39.1	60.9
TRIMESTRE EN EL QUE FUE ENTREVISTADO	429,452	167,759	261,693	100.0	100.0	100.0
Enero-marzo	166,100	65,554	100,546	38.7	39.1	38.4
Abril-junio	95,925	42,095	53,830	22.3	25.1	20.6
Julio-septiembre	81,207	22,267	58,940	18.9	13.3	22.5
Octubre-diciembre	86,221	37,842	48,378	20.1	22.6	18.5
LOCALIDAD GUATEMALTECA DONDE FUE ENTREVISTADO	429,452	167,759	261,693	100.0	100.0	100.0
Tecún Umán (San Marcos)	152,068	53,262	98,806	35.4	31.7	37.8
El Carmen (San Marcos)	203,487	114,433	89,055	47.4	68.2	34.0
La Mesilla (Huehuetenango)	73,897	64 *	73,833	17.2	0.0	28.2
REGIÓN Y DEPARTAMENTO						
GUATEMALTECO DE RESIDENCIA	429,452	167,759	261,693	100.0	100.0	100.0
Fronterizo o cercano a la frontera	395,630	163,518	232,113	94.0	99.9	90.2
San Marcos	263,186	148,078	115,108	62.5	90.5	44.7
Huehuetenango	74,047	--	74,047	17.6	--	28.8
Quetzaltenango	38,944	14,778	24,166	9.2	9.0	9.4
Retalhuleu	17,882	661 *	17,221	4.2	0.4	6.7
Otro departamento fronterizo	1,571 *	--	1,571 *	0.4	--	0.6
No fronterizo	25,418	160 *	25,258	6.0	0.1	9.8
No especificado	8,404	4,081	4,323	NC	NC	NC
TIPO DE LOCALIDAD GUATEMALTECA DE RESIDENCIA	429,452	167,759	261,693	100.0	100.0	100.0
Urbana	211,231	76,446	134,785	50.2	46.7	52.4
No urbana	209,750	87,218	122,532	49.8	53.3	47.6
No especificado	8,471	4,095	4,376	NC	NC	NC
CIUDAD GUATEMALTECA POR LA QUE CRUZÓ A MÉXICO	429,452	167,759	261,693	100.0	100.0	100.0
Tecún Umán (San Marcos)	151,082	53,485	97,597	35.2	31.9	37.3
El Carmen (San Marcos)	202,409	113,906	88,503	47.1	67.9	33.8
La Mesilla (Huehuetenango)	73,108	--	73,108	17.0	--	27.9
Otra ciudad ¹	2,853	368 *	2,486 *	0.7	0.2	0.9
TIEMPO QUE PERMANECIÓ EN MÉXICO	429,452	167,759	261,693	100.0	100.0	100.0
Hasta 24 horas	167,759	167,759	--	39.1	100.0	--
Más de 1 día	261,693	--	261,693	60.9	--	100.0
Más de 1 a 15 días	65,712	--	65,712	15.3	--	25.1
Más de 15 días a 1 mes	119,458	--	119,458	27.8	--	45.6
Más de 1 mes a 1 año	76,524	--	76,524	17.8	--	29.2

¹ Incluye a Gracias a Dios del departamento de Huehuetenango; y Ocosingo de San Marcos.

Nota: Los porcentajes se estiman respecto al total de respuestas válidas, omitiendo los no especificados para los cuales no existe un cálculo y se indican como NC (No Calculado).

-- Sin registro.

* Datos expandidos de muestras menores a 30 observaciones o casos.

5.2. Migrantes guatemaltecos procedentes de México a Guatemala.
Sexo y grupos de edad, según tiempo que permanecieron en México, 2010

SEXO Y GRUPOS DE EDAD	ABSOLUTOS			PORCENTAJES		
	TOTAL	TIEMPO QUE PERMANECIÓ EN MÉXICO		TOTAL	TIEMPO QUE PERMANECIÓ EN MÉXICO	
		HASTA 24 HORAS	MÁS DE 1 DÍA		HASTA 24 HORAS	MÁS DE 1 DÍA
TOTAL	429,452	167,759	261,693	100.0	100.0	100.0
Hombre	314,327	94,940	219,387	73.2	56.6	83.8
Mujer	115,126	72,819	42,306	26.8	43.4	16.2
TOTAL	429,452	167,759	261,693	100.0	100.0	100.0
15 a 19 años	60,188	18,121	42,067	14.0	10.8	16.1
20 a 29 años	135,217	45,322	89,895	31.5	27.0	34.4
30 a 39 años	105,514	52,970	52,543	24.6	31.6	20.1
40 a 49 años	80,958	28,437	52,521	18.9	17.0	20.1
50 a 59 años	34,036	15,295	18,742	7.9	9.1	7.2
60 años y más	13,539	7,614	5,925	3.2	4.5	2.3
HOMBRES	314,327	94,940	219,387	100.0	100.0	100.0
15 a 19 años	44,733	13,930	30,803	14.2	14.7	14.0
20 a 29 años	98,490	29,741	68,749	31.3	31.3	31.3
30 a 39 años	74,276	28,291	45,985	23.6	29.8	21.0
40 a 49 años	63,240	12,709	50,531	20.1	13.4	23.0
50 a 59 años	25,241	7,045	18,196	8.0	7.4	8.3
60 años y más	8,346	3,223	5,123 *	2.7	3.4	2.3
MUJERES	115,126	72,819	42,306	100.0	100.0	100.0
15 a 19 años	15,455	4,191	11,264	13.4	5.8	26.6
20 a 29 años	36,727	15,581	21,146	31.9	21.4	50.0
30 a 39 años	31,238	24,679	6,559	27.1	33.9	15.5
40 a 49 años	17,717	15,728	1,990 *	15.4	21.6	4.7
50 a 59 años	8,796	8,250	546 *	7.6	11.3	1.3
60 años y más	5,193	4,391	802 *	4.5	6.0	1.9

* Datos expandidos de muestras menores a 30 observaciones o casos.

5.3. Migrantes guatemaltecos procedentes de México a Guatemala.
Sexo y condición de hablante de lengua indígena, según tiempo que permanecieron en México, 2010

SEXO Y CONDICIÓN DE HABLANTE DE LENGUA INDÍGENA	ABSOLUTOS			PORCENTAJES		
	TOTAL	TIEMPO QUE PERMANECIÓ EN MÉXICO		TOTAL	TIEMPO QUE PERMANECIÓ EN MÉXICO	
		HASTA 24 HORAS	MÁS DE 1 DÍA		HASTA 24 HORAS	MÁS DE 1 DÍA
TOTAL	429,452	167,759	261,693	100.0	100.0	100.0
Hablante	58,757	964 *	57,793	13.7	0.6	22.1
No hablante	370,695	166,795	203,900	86.3	99.4	77.9
HOMBRES	314,327	94,940	219,387	100.0	100.0	100.0
Hablante	57,158	952 *	56,206	18.2	1.0	25.6
No hablante	257,169	93,988	163,181	81.8	99.0	74.4
MUJERES	115,126	72,819	42,306	100.0	100.0	100.0
Hablante	1,599	12 *	1,587 *	1.4	0.0	3.8
No hablante	113,526	72,807	40,719	98.6	100.0	96.2

* Datos expandidos de muestras menores a 30 observaciones o casos.

5.4. Migrantes guatemaltecos procedentes de México a Guatemala.
Sexo y condición de alfabetismo, según tiempo que permanecieron en México, 2010

SEXO Y CONDICIÓN DE ALFABETISMO	ABSOLUTOS			PORCENTAJES		
	TOTAL	TIEMPO QUE PERMANECIÓ EN MÉXICO		TOTAL	TIEMPO QUE PERMANECIÓ EN MÉXICO	
		HASTA 24 HORAS	MÁS DE 1 DÍA		HASTA 24 HORAS	MÁS DE 1 DÍA
TOTAL	429,452	167,759	261,693	100.0	100.0	100.0
Sabe leer y escribir	321,933	125,289	196,644	75.0	74.7	75.1
No sabe leer y escribir	107,519	42,470	65,050	25.0	25.3	24.9
HOMBRES	314,327	94,940	219,387	100.0	100.0	100.0
Sabe leer y escribir	239,194	77,228	161,966	76.1	81.3	73.8
No sabe leer y escribir	75,132	17,712	57,421	23.9	18.7	26.2
MUJERES	115,126	72,819	42,306	100.0	100.0	100.0
Sabe leer y escribir	82,738	48,061	34,677	71.9	66.0	82.0
No sabe leer y escribir	32,387	24,758	7,629	28.1	34.0	18.0

5.5. Migrantes guatemaltecos procedentes de México a Guatemala.
Sexo y nivel de instrucción, según tiempo que permanecieron en México, 2010

SEXO Y NIVEL DE INSTRUCCIÓN	ABSOLUTOS			PORCENTAJES		
	TOTAL	TIEMPO QUE PERMANECIÓ EN MÉXICO		TOTAL	TIEMPO QUE PERMANECIÓ EN MÉXICO	
		HASTA 24 HORAS	MÁS DE 1 DÍA		HASTA 24 HORAS	MÁS DE 1 DÍA
TOTAL	429,452	167,759	261,693	100.0	100.0	100.0
Sin instrucción	107,258	41,488	65,769	25.0	24.7	25.1
Primaria incompleta	155,595	51,958	103,637	36.2	31.0	39.6
Primaria completa	135,607	59,248	76,359	31.6	35.3	29.2
Secundaria incompleta	12,878	6,704	6,174	3.0	4.0	2.4
Secundaria completa	12,122	5,429	6,693	2.8	3.2	2.6
Más de secundaria completa	5,971	2,931	3,040	1.4	1.7	1.2
No especificado	21 *	--	21 *	NC	--	NC
HOMBRES	314,327	94,940	219,387	100.0	100.0	100.0
Sin instrucción	74,531	16,455	58,076	23.7	17.3	26.5
Primaria incompleta	123,454	31,705	91,749	39.3	33.4	41.8
Primaria completa	92,513	35,415	57,098	29.4	37.3	26.0
Secundaria incompleta	10,115	5,154	4,961	3.2	5.4	2.3
Secundaria completa	9,259	3,992	5,267	2.9	4.2	2.4
Más de secundaria completa	4,433	2,218	2,215	1.4	2.3	1.0
No especificado	21 *	--	21 *	NC	--	NC
MUJERES	115,126	72,819	42,306	100.0	100.0	100.0
Sin instrucción	32,726	25,033	7,693	28.4	34.4	18.2
Primaria incompleta	32,141	20,254	11,888	27.9	27.8	28.1
Primaria completa	43,094	23,833	19,261	37.4	32.7	45.5
Secundaria incompleta	2,763	1,550	1,213 *	2.4	2.1	2.9
Secundaria completa	2,863	1,436	1,426 *	2.5	2.0	3.4
Más de secundaria completa	1,538 *	713 *	825 *	1.3	1.0	2.0

Nota: Los porcentajes se estiman respecto al total de respuestas válidas, omitiendo los no especificados para los cuales no existe un cálculo y se indican como NC (No Calculado).

-- Sin registro.

* Datos expandidos de muestras menores a 30 observaciones o casos.

5.6. Migrantes guatemaltecos procedentes de México a Guatemala.
Sexo y situación conyugal, según tiempo que permanecieron en México, 2010

SEXO Y SITUACIÓN CONYUGAL	ABSOLUTOS			PORCENTAJES		
	TOTAL	TIEMPO QUE PERMANECIÓ EN MÉXICO		TOTAL	TIEMPO QUE PERMANECIÓ EN MÉXICO	
		HASTA 24 HORAS	MÁS DE 1 DÍA		HASTA 24 HORAS	MÁS DE 1 DÍA
TOTAL	429,452	167,759	261,693	100.0	100.0	100.0
Unido ¹	262,543	120,128	142,415	61.1	71.6	54.4
No unido ²	166,909	47,631	119,278	38.9	28.4	45.6
HOMBRES	314,327	94,940	219,387	100.0	100.0	100.0
Unido ¹	199,028	65,544	133,484	63.3	69.0	60.8
No unido ²	115,298	29,396	85,902	36.7	31.0	39.2
MUJERES	115,126	72,819	42,306	100.0	100.0	100.0
Unida ¹	63,515	54,584	8,931	55.2	75.0	21.1
No unida ²	51,611	18,235	33,376	44.8	25.0	78.9

¹ Incluye a los casados o en unión libre.

² Incluye a solteros, separados, viudos y divorciados.

5.7. Migrantes guatemaltecos procedentes de México a Guatemala.

Sexo y relación de parentesco con el jefe del hogar, según tiempo que permanecieron en México, 2010

SEXO Y RELACIÓN DE PARENTESCO EN EL HOGAR	ABSOLUTOS			PORCENTAJES		
	TOTAL	TIEMPO QUE PERMANECIÓ EN MÉXICO		TOTAL	TIEMPO QUE PERMANECIÓ EN MÉXICO	
		HASTA 24 HORAS	MÁS DE 1 DÍA		HASTA 24 HORAS	MÁS DE 1 DÍA
TOTAL	429,452	167,759	261,693	100.0	100.0	100.0
Jefe(a)	219,876	74,421	145,455	51.2	44.4	55.6
Espos(a)	59,653	51,457	8,196	13.9	30.7	3.1
Hijo(a)	149,255	41,694	107,561	34.8	24.9	41.1
Otro parentesco ¹	667 *	186 *	481 *	0.2	0.1	0.2
HOMBRES	314,327	94,940	219,387	100.0	100.0	100.0
Jefe	207,058	66,322	140,736	65.9	69.9	64.1
Espos(a)	530 *	283 *	247 *	0.2	0.3	0.1
Hijo	106,204	28,204	78,001	33.8	29.7	35.6
Otro parentesco ¹	535 *	132 *	403 *	0.2	0.1	0.2
MUJERES	115,126	72,819	42,306	100.0	100.0	100.0
Jefa	12,819	8,100	4,719	11.1	11.1	11.2
Esposa	59,123	51,174	7,949	51.4	70.3	18.8
Hija	43,051	13,491	29,560	37.4	18.5	69.9
Otro parentesco ¹	133 *	54 *	78 *	0.1	0.1	0.2

¹ Incluye otro parentesco y sin relación de parentesco.

* Datos expandidos de muestras menores a 30 observaciones o casos.

5.8. Migrantes guatemaltecos procedentes de México a Guatemala.
Ciudad guatemalteca por donde cruzaron y condición de documento utilizado para cruzar a México,
según tiempo que permanecieron en México, 2010

CIUDAD GUATEMALTECA POR DONDE CRUZÓ Y CONDICIÓN DE DOCUMENTO PARA CRUZAR A MÉXICO	ABSOLUTOS			PORCENTAJES		
	TOTAL	TIEMPO QUE PERMANECIÓ EN MÉXICO		TOTAL	TIEMPO QUE PERMANECIÓ EN MÉXICO	
		HASTA 24 HORAS	MÁS DE 1 DÍA		HASTA 24 HORAS	MÁS DE 1 DÍA
TOTAL	429,452	167,759	261,693	100.0	100.0	100.0
Con documento migratorio	363,620	157,906	205,714	84.7	94.1	78.6
Pase local o FMVL ¹	272,062	152,381	119,680	63.4	90.8	45.7
FMVA ² o FMTE ³	88,774	4,335	84,439	20.7	2.6	32.3
Otro documento	2,784 *	1,190 *	1,595 *	0.6	0.7	0.6
Sin documento migratorio	65,737	9,853	55,884	15.3	5.9	21.4
No especificado	95 *	--	95 *	NC	--	NC
TECÚN UMÁN (SAN MARCOS)	151,082	53,485	97,597	100.0	100.0	100.0
Con documento migratorio	115,143	45,930	69,213	76.2	85.9	70.9
Pase local o FMVL ¹	61,160	41,176	19,984	40.5	77.0	20.5
FMVA ² o FMTE ³	51,241	3,573 *	47,667	33.9	6.7	48.8
Otro documento	2,742 *	1,180 *	1,562 *	1.8	2.2	1.6
Sin documento migratorio	35,939	7,556	28,384	23.8	14.1	29.1
EL CARMEN (SAN MARCOS)	202,409	113,906	88,503	100.0	100.0	100.0
Con documento migratorio	198,593	111,977	86,616	98.1	98.3	97.9
Pase local o FMVL ¹	195,326	111,205	84,121	96.5	97.6	95.0
FMVA ² o FMTE ³	3,224	762 *	2,462 *	1.6	0.7	2.8
Otro documento	42 *	10 *	32 *	0.0	0.0	0.0
Sin documento migratorio	3,816	1,929	1,887 *	1.9	1.7	2.1
OTRA CIUDAD ⁴	75,961	368 *	75,594	100.0	100.0	100.0
Con documento migratorio	49,884	--	49,884	65.8	--	66.1
Pase local o FMVL ¹	15,575	--	15,575	20.5	--	20.6
FMVA ² o FMTE ³	34,309	--	34,309	45.2	--	45.4
Sin documento migratorio	25,982	368 *	25,614	34.2	100.0	33.9
No especificado	95 *	--	95 *	NC	--	NC

¹ Forma Migratoria de Visitante Local (FMVL).

² Forma Migratoria de Visitante Agrícola (FMVA).

³ Forma Migratoria de Trabajador Fronterizo (FMTE).

⁴ Incluye a La Mesilla y Gracias a Dios del departamento de Huehuetenango; y Ocos de San Marcos.

Nota: Los porcentajes se estiman respecto al total de respuestas válidas, omitiendo los no especificados para los cuales no existe un cálculo y se indican como NC (No Calculado).

-- Sin registro.

* Datos expandidos de muestras menores a 30 observaciones o casos.

5.9. Migrantes guatemaltecos procedentes de México a Guatemala.
Departamento guatemalteco de residencia y condición de documento utilizado para cruzar a México, según tiempo que permanecieron en México, 2010

DEPARTAMENTO GUATEMALTECO DE RESIDENCIA Y CONDICIÓN DE DOCUMENTO UTILIZADO PARA CRUZAR A MÉXICO	ABSOLUTOS			PORCENTAJES		
	TOTAL	TIEMPO QUE PERMANECIÓ EN MÉXICO		TOTAL	TIEMPO QUE PERMANECIÓ EN MÉXICO	
		HASTA 24 HORAS	MÁS DE 1 DÍA		HASTA 24 HORAS	MÁS DE 1 DÍA
TOTAL	429,452	167,759	261,693	100.0	100.0	100.0
Con documento migratorio	363,620	157,906	205,714	84.7	94.1	78.6
Pase local o FMVL ¹	272,062	152,381	119,680	63.4	90.8	45.7
FMVA ² o FMTF ³	88,774	4,335	84,439	20.7	2.6	32.3
Otro documento	2,784 *	1,190 *	1,595 *	0.6	0.7	0.6
Sin documento migratorio	65,737	9,853	55,884	15.3	5.9	21.4
No especificado	95 *	--	95 *	NC	--	NC
SAN MARCOS	263,186	148,078	115,108	100.0	100.0	100.0
Con documento migratorio	246,696	141,684	105,012	93.7	95.7	91.2
Pase local o FMVL ¹	226,022	137,460	88,562	85.9	92.8	76.9
FMVA ² o FMTF ³	20,294	3,942	16,352	7.7	2.7	14.2
Otro documento	380 *	282 *	98 *	0.1	0.2	0.1
Sin documento migratorio	16,490	6,394	10,096	6.3	4.3	8.8
HUEHUETENANGO	74,047	--	74,047	100.0	--	100.0
Con documento migratorio	49,938	--	49,938	67.5	--	67.5
Pase local o FMVL ¹	15,739	--	15,739	21.3	--	21.3
FMVA ² o FMTF ³	34,199	--	34,199	46.2	--	46.2
Sin documento migratorio	24,014	--	24,014	32.5	--	32.5
No especificado	95 *	--	95 *	NC	--	NC
QUETZALTENANGO	38,944	14,778	24,166	100.0	100.0	100.0
Con documento migratorio	29,563	12,275	17,288	75.9	83.1	71.5
Pase local o FMVL ¹	18,572	11,321	7,251	47.7	76.6	30.0
FMVA ² o FMTF ³	10,152	175 *	9,977	26.1	1.2	41.3
Otro documento	839 *	779 *	60 *	2.2	5.3	0.3
Sin documento migratorio	9,381	2,503	6,878	24.1	16.9	28.5
OTRO DEPARTAMENTO	44,871	822 *	44,049	100.0	100.0	100.0
Con documento migratorio	29,606	129 *	29,478	66.0	15.6	66.9
Pase local o FMVL ¹	5,464 *	--	5,464 *	12.2	--	12.4
FMVA ² o FMTF ³	22,577	--	22,577	50.3	--	51.3
Otro documento	1,565 *	129 *	1,436 *	3.5	15.6	3.3
Sin documento migratorio	15,265	693 *	14,571	34.0	84.4	33.1

Continúa

**5.9. Migrantes guatemaltecos procedentes de México a Guatemala.
Departamento guatemalteco de residencia y condición de documento utilizado para cruzar
a México, según tiempo que permanecieron en México, 2010**

DEPARTAMENTO GUATEMALTECO DE RESIDENCIA Y CONDICIÓN DE DOCUMENTO UTILIZADO PARA CRUZAR A MÉXICO	ABSOLUTOS			PORCENTAJES		
	TOTAL	TIEMPO QUE PERMANECIÓ EN MÉXICO		TOTAL	TIEMPO QUE PERMANECIÓ EN MÉXICO	
		HASTA 24 HORAS	MÁS DE 1 DÍA		HASTA 24 HORAS	MÁS DE 1 DÍA
NO ESPECIFICADO	8,404	4,081	4,323	100.0	100.0	100.0
Con documento migratorio	7,816	3,818	3,998	93.0	93.6	92.5
Pase local o FMVL ¹	6,265	3,600	2,664	74.5	88.2	61.6
FMVA ² o FMTF ³	1,552 *	218 *	1,334 *	18.5	5.3	30.9
Sin documento migratorio	588 *	263 *	325 *	7.0	6.4	7.5

¹ Forma Migratoria de Visitante Local (FMVL).

² Forma Migratoria de Visitante Agrícola (FMVA).

³ Forma Migratoria de Trabajador Fronterizo (FMTF).

Nota: Los porcentajes se estiman respecto al total de respuestas válidas, omitiendo los no especificados para los cuales no existe un cálculo y se indican como NC (No Calculado).

-- Sin registro.

* Datos expandidos de muestras menores a 30 observaciones o casos.

**5.10. Migrantes guatemaltecos procedentes de México a Guatemala.
Condición de documento para cruzar y medio de cruce a México, según tiempo que
permanecieron en México, 2010**

CONDICIÓN DE DOCUMENTO PARA CRUZAR Y MEDIO DE CRUCE A MÉXICO	ABSOLUTOS			PORCENTAJES		
	TOTAL	TIEMPO QUE PERMANECIÓ EN MÉXICO		TOTAL	TIEMPO QUE PERMANECIÓ EN MÉXICO	
		HASTA 24 HORAS	MÁS DE 1 DÍA		HASTA 24 HORAS	MÁS DE 1 DÍA
TOTAL	429,452	167,759	261,693	100.0	100.0	100.0
Ninguno o caminando	334,769	134,806	199,963	78.0	80.4	76.4
Cámaras o tubos de llanta	85,673	26,361	59,312	19.9	15.7	22.7
Triciclo	2,611 *	939 *	1,672 *	0.6	0.6	0.6
Otro medio ¹	6,398	5,653	746 *	1.5	3.4	0.3
CON DOCUMENTO MIGRATORIO	363,620	157,906	205,714	100.0	100.0	100.0
Ninguno o caminando	303,701	131,951	171,751	83.5	83.6	83.5
Cámaras o tubos de llanta	53,452	20,011	33,441	14.7	12.7	16.3
Triciclo	1,371 *	901 *	470 *	0.4	0.6	0.2
Otro medio ¹	5,096	5,044	52 *	1.4	3.2	0.0
SIN DOCUMENTO MIGRATORIO	65,737	9,853	55,884	100.0	100.0	100.0
Ninguno o caminando	30,972	2,855	28,117	47.1	29.0	50.3
Cámaras o tubos de llanta	32,222	6,350	25,872	49.0	64.5	46.3
Triciclo	1,241 *	38 *	1,202 *	1.9	0.4	2.2
Otro medio ¹	1,303 *	609 *	694 *	2.0	6.2	1.2
NO ESPECIFICADO	95 *	--	95 *	NC	--	NC

¹ Incluye tráiler, camión, autobús, camioneta u otro medio.

Nota: Los porcentajes se estiman respecto al total de respuestas válidas, omitiendo los no especificados para los cuales no existe un cálculo y se indican como NC (No Calculado).

-- Sin registro.

* Datos expandidos de muestras menores a 30 observaciones o casos.

5.11. Migrantes guatemaltecos procedentes de México a Guatemala.
Condición laboral en Guatemala, según tiempo que permanecieron en México, 2010

CONDICIÓN LABORAL EN GUATEMALA	ABSOLUTOS			PORCENTAJES		
	TOTAL	TIEMPO QUE PERMANECIÓ EN MÉXICO		TOTAL	TIEMPO QUE PERMANECIÓ EN MÉXICO	
		HASTA 24 HORAS	MÁS DE 1 DÍA		HASTA 24 HORAS	MÁS DE 1 DÍA
TOTAL	429,452	167,759	261,693	100.0	100.0	100.0
Nunca ha trabajado	300,435	141,113	159,322	71.4	86.3	61.9
Si ha trabajado	120,585	22,413	98,172	28.6	13.7	38.1
Si trabajó ¹	38,937	1,852	37,084	9.2	1.1	14.4
No trabajó ¹	81,649	20,561	61,088	19.4	12.6	23.7
No especificado	8,432	4,233	4,199	NC	NC	NC

¹ Se refiere a la condición laboral en los 30 días anteriores al viaje a México.

Nota: Los porcentajes se estiman respecto al total de respuestas válidas, omitiendo los no especificados para los cuales no existe un cálculo y se indican como NC (No Calculado).

**5.12. Migrantes guatemaltecos procedentes de México a Guatemala.
Condición laboral en el último viaje a México y grupos de edad, según tiempo que
permanecieron en México, 2010**

CONDICIÓN LABORAL EN MÉXICO Y GRUPOS DE EDAD	ABSOLUTOS			PORCENTAJES		
	TOTAL	TIEMPO QUE PERMANECIÓ EN MÉXICO		TOTAL	TIEMPO QUE PERMANECIÓ EN MÉXICO	
		HASTA 24 HORAS	MÁS DE 1 DÍA		HASTA 24 HORAS	MÁS DE 1 DÍA
TOTAL	429,452	167,759	261,693	100.0	100.0	100.0
Sí trabajó	428,342	167,277	261,065	99.8	99.8	99.8
No trabajó	763 *	304 *	459 *	0.2	0.2	0.2
No especificado	347 *	178 *	169 *	NC	NC	NC
TOTAL	429,452	167,759	261,693	100.0	100.0	100.0
15 a 19 años	60,189	18,121	42,068	14.0	10.8	16.1
20 a 29 años	135,218	45,323	89,895	31.5	27.0	34.4
30 a 39 años	105,514	52,971	52,543	24.6	31.6	20.1
40 a 49 años	80,957	28,436	52,521	18.9	17.0	20.1
50 a 59 años	34,036	15,295	18,741	7.9	9.1	7.2
60 años y más	13,539	7,614	5,925	3.2	4.5	2.3
SÍ TRABAJÓ	428,342	167,277	261,065	100.0	100.0	100.0
15 a 19 años	60,017	18,022	41,996	14.0	10.8	16.1
20 a 29 años	134,824	45,153	89,671	31.5	27.0	34.3
30 a 39 años	105,189	52,870	52,319	24.6	31.6	20.0
40 a 49 años	80,774	28,324	52,451	18.9	16.9	20.1
50 a 59 años	33,998	15,295	18,703	7.9	9.1	7.2
60 años y más	13,539	7,614	5,925	3.2	4.6	2.3
NO TRABAJÓ	763 *	304 *	459 *	100.0	100.0	100.0
15 a 19 años	99 *	99 *	--	13.0	32.7	--
20 a 29 años	310 *	120 *	190 *	40.6	39.4	41.3
30 a 39 años	229 *	30 *	199 *	30.1	10.0	43.4
40 a 49 años	125 *	55 *	70 *	16.4	17.9	15.3
NO ESPECIFICADO	347 *	178 *	169 *	NC	NC	NC

Nota: Los porcentajes se estiman respecto al total de respuestas válidas, omitiendo los no especificados para los cuales no existe un cálculo y se indican como NC (No Calculado).

-- Sin registro.

* Datos expandidos de muestras menores a 30 observaciones o casos.

5.13. Migrantes guatemaltecos procedentes de México a Guatemala, que trabajaron en este último viaje a México. Ciudad guatemalteca por la que cruzaron y lugar donde trabajó en México, según tiempo que permanecieron en México, 2010

CIUDAD GUATEMALTECA POR LA QUE CRUZÓ Y LUGAR DONDE TRABAJÓ EN MÉXICO	ABSOLUTOS			PORCENTAJES		
	TOTAL	TIEMPO QUE PERMANECIÓ EN MÉXICO		TOTAL	TIEMPO QUE PERMANECIÓ EN MÉXICO	
		HASTA 24 HORAS	MÁS DE 1 DÍA		HASTA 24 HORAS	MÁS DE 1 DÍA
TOTAL ¹	428,342	167,277	261,065	100.0	100.0	100.0
<i>Finca, ejido o rancho en Chiapas</i>	178,048	7,023	171,025	41.6	4.2	65.6
<i>Estado y municipio</i>	249,628	160,050	89,578	58.4	95.8	34.4
Chiapas	249,089	160,050	89,039	58.2	95.8	34.2
Tapachula	116,287	57,974	58,313	27.2	34.7	22.4
Suchiate	51,333	42,748	8,585	12.0	25.6	3.3
Cacahoatán	32,709	28,558	4,151	7.6	17.1	1.6
Tuxtla Chico	31,127	27,182	3,945	7.3	16.3	1.5
Huixtla	7,040	1,221	5,819	1.6	0.7	2.2
Otros municipios de Chiapas	10,594	2,367	8,227	2.5	1.4	3.2
Otras entidades federativas	539 *	--	539 *	0.1	--	0.2
<i>No especificado</i>	666 *	204 *	462 *	NC	NC	NC
TECÚN UMÁN (SAN MARCOS)	150,810	53,409	97,401	100.0	100.0	100.0
<i>Finca, ejido o rancho en Chiapas</i>	74,241	3,379	70,863	49.2	6.3	72.8
<i>Estado y municipio</i>	76,506	50,030	26,476	50.8	93.7	27.2
Chiapas	76,077	50,030	26,046	50.5	93.7	26.8
Tapachula	20,933	6,807	14,125	13.9	12.7	14.5
Suchiate	51,239	42,721	8,518	34.0	80.0	8.8
Cacahoatán	117 *	117 *	--	0.1	0.2	--
Tuxtla Chico	265 *	45 *	220 *	0.2	0.1	0.2
Huixtla	239 *	59 *	180 *	0.2	0.1	0.2
Otros municipios de Chiapas	3,284 *	281 *	3,003 *	2.2	0.5	3.1
Otras entidades federativas	430 *	--	430 *	0.3	--	0.4
<i>No especificado</i>	63 *	--	63 *	NC	--	NC
EL CARMEN (SAN MARCOS)	201,742	113,500	88,242	100.0	100.0	100.0
<i>Finca, ejido o rancho en Chiapas</i>	30,153	3,644	26,509	15.0	3.2	30.2
<i>Estado y municipio</i>	170,986	109,652	61,334	85.0	96.8	69.8
Chiapas	170,877	109,652	61,225	85.0	96.8	69.7
Tapachula	95,337	51,149	44,188	47.4	45.1	50.3
Suchiate	94 *	27 *	67 *	0.0	0.0	0.1
Cacahoatán	32,592	28,441	4,151	16.2	25.1	4.7
Tuxtla Chico	30,494	26,787	3,707	15.2	23.6	4.2
Huixtla	6,780	1,161	5,618	3.4	1.0	6.4
Otros municipios de Chiapas	5,580	2,086	3,494	2.8	1.8	4.0
Otras entidades federativas	109 *	--	109 *	0.1	--	0.1
<i>No especificado</i>	603 *	204 *	399 *	NC	NC	NC

Continúa

5.13. Migrantes guatemaltecos procedentes de México a Guatemala, que trabajaron en este último viaje a México. Ciudad guatemalteca por la que cruzaron y lugar donde trabajó en México, según tiempo que permanecieron en México, 2010

CIUDAD GUATEMALTECA POR LA QUE CRUZÓ Y LUGAR DONDE TRABAJÓ EN MÉXICO	ABSOLUTOS			PORCENTAJES		
	TOTAL	TIEMPO QUE PERMANECIÓ EN MÉXICO		TOTAL	TIEMPO QUE PERMANECIÓ EN MÉXICO	
		HASTA 24 HORAS	MÁS DE 1 DÍA		HASTA 24 HORAS	MÁS DE 1 DÍA
OTRA CIUDAD ²	75,789	368 *	75,422	100.0	100.0	100.0
<i>Finca, ejido o rancho en Chiapas</i>	73,654	--	73,654	97.2	--	97.7
<i>Estado y municipio</i>	2,136	368 *	1,768	2.8	100.0	2.3
Chiapas	2,136	368 *	1,768	2.8	100.0	2.3
Tapachula	17 *	17 *	--	0.0	4.7	--
Tuxtla Chico	367 *	350 *	17 *	0.5	95.3	0.0
Huixtla	21 *	--	21 *	0.0	--	0.0
Otros municipios de Chiapas	1,730	--	1,730	2.3	--	2.3

¹ Incluye sólo a aquellos que sí trabajaron en su última estancia en México.

² Incluye a La Mesilla y Gracias a Dios del departamento de Huehuetenango; y Ocos de San Marcos.

Nota: Los porcentajes se estiman respecto al total de respuestas válidas, omitiendo los no especificados para los cuales no existe un cálculo y se indican como NC (No Calculado).

-- Sin registro.

* Datos expandidos de muestras menores a 30 observaciones o casos.

5.14. Migrantes guatemaltecos procedentes de México a Guatemala, que trabajaron en este último viaje a México. Sexo y sector de actividad de los que trabajaron en la última experiencia laboral en México, según tiempo que permanecieron en México, 2010

SEXO Y SECTOR DE ACTIVIDAD EN MÉXICO	ABSOLUTOS			PORCENTAJES		
	TOTAL	TIEMPO QUE PERMANECIÓ EN MÉXICO		TOTAL	TIEMPO QUE PERMANECIÓ EN MÉXICO	
		HASTA 24 HORAS	MÁS DE 1 DÍA		HASTA 24 HORAS	MÁS DE 1 DÍA
TOTAL ¹	428,342	167,277	261,065	100.0	100.0	100.0
Hombres	313,409	94,611	218,797	73.2	56.6	83.8
Mujeres	114,933	72,665	42,268	26.8	43.4	16.2
TOTAL ¹	428,342	167,277	261,065	100.0	100.0	100.0
Agropecuario	183,145	7,024	176,121	43.3	4.3	68.2
Industria	72,034	44,913	27,121	17.0	27.2	10.5
Manufactura	6,315	3,336	2,979	1.5	2.0	1.2
Construcción	65,718	41,577	24,141	15.5	25.2	9.3
Comercio	91,632	77,238	14,394	21.6	46.9	5.6
Servicios	76,437	35,675	40,762	18.1	21.6	15.8
Transporte	11,963	8,721	3,241 *	2.8	5.3	1.3
Domésticos	49,867	19,083	30,783	11.8	11.6	11.9
Diversos	14,607	7,870	6,737	3.5	4.8	2.6
No especificado	5,095	2,427	2,668	NC	NC	NC
HOMBRES	313,409	94,611	218,797	100.0	100.0	100.0
Agropecuario	176,440	7,024	169,416	57.0	7.6	78.1
Industria	71,430	44,599	26,831	23.1	48.1	12.4
Manufactura	5,785	3,074	2,711	1.9	3.3	1.2
Construcción	65,644	41,525	24,120	21.2	44.8	11.1
Comercio	36,223	25,557	10,666	11.7	27.6	4.9
Servicios	25,593	15,525	10,068	8.3	16.7	4.6
Transporte	11,963	8,721	3,241 *	3.9	9.4	1.5
Domésticos	3,368	1,168	2,200 *	1.1	1.3	1.0
Diversos	10,262	5,636	4,626	3.3	6.1	2.1
No especificado	3,724	1,906	1,818	NC	NC	NC
MUJERES	114,933	72,665	42,268	100.0	100.0	100.0
Agropecuario	6,705	--	6,705	5.9	--	16.2
Industria	604 *	314 *	290 *	0.5	0.4	0.7
Manufactura	530 *	262 *	268 *	0.5	0.4	0.6
Construcción	74 *	52 *	22 *	0.1	0.1	0.1
Comercio	55,409	51,681	3,728	48.8	71.6	9.0
Servicios	50,844	20,149	30,694	44.8	27.9	74.1
Domésticos	46,498	17,915	28,583	40.9	24.8	69.0
Diversos	4,345	2,234 *	2,111	3.8	3.1	5.1
No especificado	1,371 *	521 *	850 *	NC	NC	NC

¹ Incluye sólo a aquellos que sí trabajaron en su última estancia en México.

Nota: Los porcentajes se estiman respecto al total de respuestas válidas, omitiendo los no especificados para los cuales no existe un cálculo y se indican como NC (No Calculado).

-- Sin registro.

* Datos expandidos de muestras menores a 30 observaciones o casos.

5.15. Migrantes guatemaltecos procedentes de México a Guatemala, que trabajaron en este último viaje a México. Ciudad guatemalteca por la que cruzaron y sector de actividad de los que trabajaron en la última experiencia laboral en México, según tiempo que permanecieron en México, 2010

CIUDAD GUATEMALTECA POR LA QUE CRUZÓ Y SECTOR DE ACTIVIDAD EN MÉXICO	ABSOLUTOS			PORCENTAJES		
	TOTAL	TIEMPO QUE PERMANECIÓ EN MÉXICO		TOTAL	TIEMPO QUE PERMANECIÓ EN MÉXICO	
		HASTA 24 HORAS	MÁS DE 1 DÍA		HASTA 24 HORAS	MÁS DE 1 DÍA
TOTAL ¹	428,342	167,277	261,065	100.0	100.0	100.0
Agropecuario	183,145	7,024	176,121	43.3	4.3	68.2
Manufactura	6,315	3,336	2,979	1.5	2.0	1.2
Construcción	65,718	41,577	24,141	15.5	25.2	9.3
Comercio	91,632	77,238	14,394	21.6	46.9	5.6
Transporte	11,963	8,721	3,241 *	2.8	5.3	1.3
Servicios domésticos	49,867	19,083	30,783	11.8	11.6	11.9
Servicios diversos	14,607	7,870	6,737	3.5	4.8	2.6
No especificado	5,095	2,427	2,668	NC	NC	NC
Tecún Umán (San Marcos)	150,810	53,409	97,401	100.0	100.0	100.0
Agropecuario	76,677	2,899 *	73,778	51.4	5.5	76.4
Manufactura	2,063 *	1,457 *	605 *	1.4	2.8	0.6
Construcción	16,897	10,259	6,638	11.3	19.5	6.9
Comercio	30,951	23,805	7,146 *	20.7	45.2	7.4
Transporte	11,267	8,194	3,072 *	7.6	15.6	3.2
Servicios domésticos	6,743	3,239 *	3,505 *	4.5	6.1	3.6
Servicios diversos	4,617 *	2,825 *	1,792 *	3.1	5.4	1.9
No especificado	1,596 *	731 *	865 *	NC	NC	NC
EL CARMEN (SAN MARCOS)	201,742	113,500	88,242	100.0	100.0	100.0
Agropecuario	31,560	4,126	27,435	15.9	3.7	31.7
Manufactura	4,234	1,879	2,355	2.1	1.7	2.7
Construcción	48,653	31,259	17,394	24.5	28.0	20.1
Comercio	60,407	53,159	7,248	30.5	47.5	8.4
Transporte	696 *	527 *	169 *	0.4	0.5	0.2
Servicios domésticos	42,862	15,844	27,017	21.6	14.2	31.2
Servicios diversos	9,934	5,011	4,923	5.0	4.5	5.7
No especificado	3,397	1,696	1,701	NC	NC	NC
OTRA CIUDAD ²	75,789	368 *	75,422	100.0	100.0	100.0
Agropecuario	74,908	--	74,908	99.0	--	99.5
Manufactura	19 *	--	19 *	0.0	--	0.0
Construcción	168 *	59 *	109 *	0.2	16.1	0.1
Comercio	274 *	274 *	--	0.4	74.6	--
Servicios domésticos	262 *	--	262 *	0.3	--	0.3
Servicios diversos	57 *	34 *	23 *	0.1	9.3	0.0
No especificado	101 *	--	101 *	NC	--	NC

¹ Incluye sólo a aquellos que sí trabajaron en su última estancia en México.

² Incluye a La Mesilla y Gracias a Dios del departamento de Huehuetenango; y Ocosé de San Marcos.

Nota: Los porcentajes se estiman respecto al total de respuestas válidas, omitiendo los no especificados para los cuales no existe un cálculo y se indican como NC (No Calculado).

-- Sin registro.

* Datos expandidos de muestras menores a 30 observaciones o casos.

5.16. Migrantes guatemaltecos procedentes de México a Guatemala, que trabajaron en este último viaje a México. Condición de documento migratorio para cruzar y sector de actividad de los que trabajaron en la última experiencia laboral en México, según tiempo que permanecieron en México, 2010

CONDICIÓN DE DOCUMENTO PARA CRUZAR Y SECTOR DE ACTIVIDAD EN MÉXICO	ABSOLUTOS			PORCENTAJES		
	TOTAL	TIEMPO QUE PERMANECIÓ EN MÉXICO		TOTAL	TIEMPO QUE PERMANECIÓ EN MÉXICO	
		HASTA 24 HORAS	MÁS DE 1 DÍA		HASTA 24 HORAS	MÁS DE 1 DÍA
TOTAL ¹	428,342	167,277	261,065	100.0	100.0	100.0
Agropecuario	183,145	7,024	176,121	43.3	4.3	68.2
Manufactura	6,315	3,336	2,979	1.5	2.0	1.2
Construcción	65,718	41,577	24,141	15.5	25.2	9.3
Comercio	91,632	77,238	14,394	21.6	46.9	5.6
Transporte	11,963	8,721	3,241 *	2.8	5.3	1.3
Servicios domésticos	49,867	19,083	30,783	11.8	11.6	11.9
Servicios diversos	14,607	7,870	6,737	3.5	4.8	2.6
No especificado	5,095	2,427	2,668	NC	NC	NC
PASE LOCAL O FMVL ²	271,358	151,989	119,368	100.0	100.0	100.0
Agropecuario	56,532	4,396	52,136	21.1	2.9	44.3
Manufactura	5,508	3,068	2,439	2.1	2.0	2.1
Construcción	58,168	38,483	19,685	21.8	25.7	16.7
Comercio	80,846	71,921	8,925	30.2	48.0	7.6
Transporte	8,023	6,642	1,381 *	3.0	4.4	1.2
Servicios domésticos	45,453	17,959	27,494	17.0	12.0	23.4
Servicios diversos	12,794	7,290	5,504	4.8	4.9	4.7
No especificado	4,034	2,230	1,804	NC	NC	NC
FMVA ³ o FMTF ⁴	88,710	4,335	84,375	100.0	100.0	100.0
Agropecuario	80,462	2,222 *	78,240	91.5	51.2	93.6
Manufactura	103 *	--	103 *	0.1	--	0.1
Construcción	3,593 *	1,308 *	2,285 *	4.1	30.2	2.7
Comercio	2,547 *	495 *	2,052 *	2.9	11.4	2.5
Transporte	212 *	212 *	--	0.2	4.9	--
Servicios domésticos	850 *	99 *	751 *	1.0	2.3	0.9
Servicios diversos	162 *	--	162 *	0.2	--	0.2
No especificado	781 *	--	781 *	NC	--	NC
OTRO DOCUMENTO	2,784 *	1,190 *	1,595 *	100.0	100.0	100.0
Agropecuario	35 *	--	35 *	1.2	--	2.2
Comercio	87 *	87 *	--	3.1	7.3	--
Transporte	2,631 *	1,103 *	1,527 *	94.5	92.7	95.8
Servicios diversos	32 *	--	32 *	1.2	--	2.0

Continúa

5.16. Migrantes guatemaltecos procedentes de México a Guatemala, que trabajaron en este último viaje a México. Condición de documento migratorio para cruzar y sector de actividad de los que trabajaron en la última experiencia laboral en México, según tiempo que permanecieron en México, 2010

CONDICIÓN DE DOCUMENTO PARA CRUZAR Y SECTOR DE ACTIVIDAD EN MÉXICO	ABSOLUTOS			PORCENTAJES		
	TOTAL	TIEMPO QUE PERMANECIÓ EN MÉXICO		TOTAL	TIEMPO QUE PERMANECIÓ EN MÉXICO	
		HASTA 24 HORAS	MÁS DE 1 DÍA		HASTA 24 HORAS	MÁS DE 1 DÍA
SIN DOCUMENTO MIGRATORIO	65,394	9,762	55,632	100.0	100.0	100.0
Agropecuario	46,021	407 *	45,614	70.7	4.3	82.1
Manufactura	704 *	268 *	436 *	1.1	2.8	0.8
Construcción	3,956	1,785 *	2,171 *	6.1	18.7	3.9
Comercio	8,153	4,736	3,418 *	12.5	49.5	6.2
Transporte	1,097 *	764 *	333 *	1.7	8.0	0.6
Servicios domésticos	3,563 *	1,025 *	2,538 *	5.5	10.7	4.6
Servicios diversos	1,619 *	580 *	1,039 *	2.5	6.1	1.9
No especificado	280 *	197 *	83 *	NC	NC	NC
NO ESPECIFICADO	95 *	--	95 *	NC	--	NC

¹ Incluye sólo a aquellos que sí trabajaron en su última estancia en México.

² Forma Migratoria de Visitante Local (FMVL).

³ Forma Migratoria de Visitante Agrícola (FMVA).

⁴ Forma Migratoria de Trabajador Fronterizo (FMTF).

Nota: Los porcentajes se estiman respecto al total de respuestas válidas, omitiendo los no especificados para los cuales no existe un cálculo y se indican como NC (No Calculado).

-- Sin registro.

* Datos expandidos de muestras menores a 30 observaciones o casos.

5.17. Migrantes guatemaltecos procedentes de México a Guatemala, que trabajaron en este último viaje a México. Sector de actividad de los que trabajaron en la última experiencia laboral en México y nivel de instrucción, según tiempo que permanecieron en México, 2010

SECTOR DE ACTIVIDAD EN MÉXICO Y NIVEL DE INSTRUCCIÓN	ABSOLUTOS			PORCENTAJES		
	TOTAL	TIEMPO QUE PERMANECIÓ EN MÉXICO		TOTAL	TIEMPO QUE PERMANECIÓ EN MÉXICO	
		HASTA 24 HORAS	MÁS DE 1 DÍA		HASTA 24 HORAS	MÁS DE 1 DÍA
TOTAL ¹	428,342	167,277	261,065	100.0	100.0	100.0
Sin instrucción	106,931	41,288	65,643	25.0	24.7	25.1
Primaria incompleta	155,148	51,813	103,335	36.2	31.0	39.6
Primaria completa	135,458	59,141	76,317	31.6	35.4	29.2
Secundaria incompleta	12,849	6,675	6,174	3.0	4.0	2.4
Secundaria completa	12,049	5,429	6,621	2.8	3.2	2.5
Más de secundaria completa	5,886	2,931	2,955	1.4	1.8	1.1
No especificado	21 *	--	21 *	NC	--	NC
AGROPECUARIO	183,145	7,024	176,121	100.0	100.0	100.0
Sin instrucción	52,975	1,354	51,621	28.9	19.3	29.3
Primaria incompleta	83,009	4,262 *	78,747	45.3	60.7	44.7
Primaria completa	42,395	951 *	41,444	23.1	13.5	23.5
Secundaria incompleta	2,316 *	138 *	2,178 *	1.3	2.0	1.2
Secundaria completa	2,169 *	230 *	1,939 *	1.2	3.3	1.1
Más de secundaria completa	281 *	89 *	192 *	0.2	1.3	0.1
CONSTRUCCIÓN	65,718	41,577	24,141	100.0	100.0	100.0
Sin instrucción	9,496	5,063	4,433	14.5	12.2	18.4
Primaria incompleta	18,944	13,618	5,327	28.8	32.8	22.1
Primaria completa	29,207	18,324	10,883	44.5	44.1	45.1
Secundaria incompleta	3,710	2,604	1,106 *	5.6	6.3	4.6
Secundaria completa	3,566	1,724	1,842 *	5.4	4.1	7.6
Más de secundaria completa	774 *	244 *	530 *	1.2	0.6	2.2
No especificado	21 *	--	21 *	NC	--	NC
COMERCIO	91,632	77,238	14,394	100.0	100.0	100.0
Sin instrucción	25,647	24,036	1,610 *	28.0	31.1	11.2
Primaria incompleta	29,076	23,004	6,072	31.7	29.8	42.2
Primaria completa	28,554	24,697	3,857	31.2	32.0	26.8
Secundaria incompleta	2,991	2,316	675 *	3.3	3.0	4.7
Secundaria completa	3,295	2,045	1,249 *	3.6	2.6	8.7
Más de secundaria completa	2,070	1,139 *	930 *	2.3	1.5	6.5
SERVICIOS DOMÉSTICOS	49,867	19,083	30,783	100.0	100.0	100.0
Sin instrucción	14,165	7,717	6,449	28.4	40.4	20.9
Primaria incompleta	14,630	5,995	8,635	29.3	31.4	28.0
Primaria completa	17,902	4,723	13,179	35.9	24.8	42.8
Secundaria incompleta	1,450 *	371 *	1,079 *	2.9	1.9	3.5
Secundaria completa	974 *	165 *	808 *	2.0	0.9	2.6
Más de secundaria completa	746 *	112 *	634 *	1.5	0.6	2.1

Continúa

5.17. Migrantes guatemaltecos procedentes de México a Guatemala, que trabajaron en este último viaje a México. Sector de actividad de los que trabajaron en la última experiencia laboral en México y nivel de instrucción, según tiempo que permanecieron en México, 2010

SECTOR DE ACTIVIDAD EN MÉXICO Y NIVEL DE INSTRUCCIÓN	ABSOLUTOS			PORCENTAJES		
	TOTAL	TIEMPO QUE PERMANECÍO EN MÉXICO		TOTAL	TIEMPO QUE PERMANECÍO EN MÉXICO	
		HASTA 24 HORAS	MÁS DE 1 DÍA		HASTA 24 HORAS	MÁS DE 1 DÍA
OTRO SECTOR ²	32,885	19,928	12,958	100.0	100.0	100.0
Sin instrucción	3,659	2,635	1,023 *	11.1	13.2	7.9
Primaria incompleta	7,623	4,140	3,483	23.2	20.8	26.9
Primaria completa	15,707	9,749	5,958	47.8	48.9	46.0
Secundaria incompleta	2,152	1,109 *	1,043 *	6.5	5.6	8.0
Secundaria completa	2,025	1,244	782 *	6.2	6.2	6.0
Más de secundaria completa	1,719 *	1,050 *	669 *	5.2	5.3	5.2
NO ESPECIFICADO	5,095	2,427	2,668	NC	NC	NC

¹ Incluye sólo a aquellos que sí trabajaron en su última estancia en México.

² Incluye manufactura, transporte y servicios diversos.

Nota: Los porcentajes se estiman respecto al total de respuestas válidas, omitiendo los no especificados para los cuales no existe un cálculo y se indican como NC (No Calculado).

-- Sin registro.

* Datos expandidos de muestras menores a 30 observaciones o casos.

5.18. Migrantes guatemaltecos procedentes de México a Guatemala, que trabajaron en este último viaje a México. Sector de actividad e ingreso recibido en múltiplos de salario mínimo de los que trabajaron en la última experiencia laboral en México, según tiempo que permanecieron en México, 2010

SECTOR DE ACTIVIDAD E INGRESO RECIBIDO EN MÚLTIPLOS DE SALARIO MÍNIMO (S.M.) ¹ EN MÉXICO	ABSOLUTOS			PORCENTAJES		
	TOTAL	TIEMPO QUE PERMANECIÓ EN MÉXICO		TOTAL	TIEMPO QUE PERMANECIÓ EN MÉXICO	
		HASTA 24 HORAS	MÁS DE 1 DÍA		HASTA 24 HORAS	MÁS DE 1 DÍA
TOTAL ²	428,342	167,277	261,065	100.0	100.0	100.0
Hasta un S.M.	48,979	12,156	36,824	11.5	7.4	14.2
Más de uno hasta dos S.M.	266,411	76,104	190,307	62.8	46.0	73.5
Más de dos hasta tres S.M.	83,267	60,411	22,856	19.6	36.6	8.8
Más de tres hasta cinco S.M.	20,616	12,941	7,675	4.9	7.8	3.0
Más de cinco S.M.	4,907	3,661 *	1,246 *	1.2	2.2	0.5
No especificado	4,162	2,004	2,158	NC	NC	NC
AGROPECUARIO	183,145	7,024	176,121	100.0	100.0	100.0
Hasta un S.M.	23,400	2,130 *	21,270	12.8	30.3	12.1
Más de uno hasta dos S.M.	152,642	3,927	148,715	83.3	55.9	84.4
Más de dos hasta tres S.M.	6,670	868 *	5,802	3.6	12.4	3.3
Más de tres hasta cinco S.M.	433 *	100 *	333 *	0.2	1.4	0.2
CONSTRUCCIÓN	65,718	41,577	24,141	100.0	100.0	100.0
Hasta un S.M.	1,309 *	1,273 *	37 *	2.0	3.1	0.2
Más de uno hasta dos S.M.	26,568	17,496	9,072	40.5	42.1	37.6
Más de dos hasta tres S.M.	31,026	20,424	10,603	47.3	49.2	43.9
Más de tres hasta cinco S.M.	6,349	2,160	4,190	9.7	5.2	17.4
Más de cinco S.M.	403 *	162 *	241 *	0.6	0.4	1.0
No especificado	63 *	63 *	--	NC	NC	--
COMERCIO	91,632	77,238	14,394	100.0	100.0	100.0
Hasta un S.M.	5,891	4,326	1,564 *	6.4	5.6	10.9
Más de uno hasta dos S.M.	38,640	30,366	8,274	42.2	39.4	57.5
Más de dos hasta tres S.M.	33,439	30,029	3,410 *	36.5	38.9	23.7
Más de tres hasta cinco S.M.	9,345	8,960	385 *	10.2	11.6	2.7
Más de cinco S.M.	4,228 *	3,468 *	760 *	4.6	4.5	5.3
No especificado	89 *	89 *	--	NC	NC	--
SERVICIOS DOMÉSTICOS	49,867	19,083	30,783	100.0	100.0	100.0
Hasta un S.M.	14,640	2,721	11,919	29.4	14.3	38.7
Más de uno hasta dos S.M.	32,691	14,470	18,221	65.6	75.8	59.2
Más de dos hasta tres S.M.	1,881	1,789 *	92 *	3.8	9.4	0.3
Más de tres hasta cinco S.M.	581 *	104 *	477 *	1.2	0.5	1.5
Más de cinco S.M.	74 *	--	74 *	0.1	--	0.2

Continúa

5.18. Migrantes guatemaltecos procedentes de México a Guatemala, que trabajaron en este último viaje a México. Sector de actividad e ingreso recibido en múltiplos de salario mínimo de los que trabajaron en la última experiencia laboral en México, según tiempo que permanecieron en México, 2010

SECTOR DE ACTIVIDAD E INGRESO RECIBIDO EN MÚLTIPLOS DE SALARIO MÍNIMO (S.M.) ¹ EN MÉXICO	ABSOLUTOS			PORCENTAJES		
	TOTAL	TIEMPO QUE PERMANECIÓ EN MÉXICO		TOTAL	TIEMPO QUE PERMANECIÓ EN MÉXICO	
		HASTA 24 HORAS	MÁS DE 1 DÍA		HASTA 24 HORAS	MÁS DE 1 DÍA
OTRO SECTOR ³	32,885	19,928	12,958	100.0	100.0	100.0
Hasta un S.M.	3,482	1,663 *	1,819 *	10.6	8.3	14.0
Más de uno hasta dos S.M.	15,365	9,636	5,729	46.7	48.4	44.2
Más de dos hasta tres S.M.	10,116	7,167	2,949	30.8	36.0	22.8
Más de tres hasta cinco S.M.	3,721	1,431 *	2,290 *	11.3	7.2	17.7
Más de cinco S.M.	202 *	30 *	171 *	0.6	0.2	1.3
NO ESPECIFICADO	5,095	2,427	2,668	NC	NC	NC

¹ Para generar los múltiplos de salario mínimo se homologó a pesos mexicanos. El salario vigente en 2010 para la zona C, que incluye al estado de Chiapas, fue de 54.47 pesos diarios.

² Incluye sólo a aquellos que sí trabajaron en su última estancia en México.

³ Incluye manufactura, transporte y servicios diversos.

Nota: Los porcentajes se estiman respecto al total de respuestas válidas, omitiendo los no especificados para los cuales no existe un cálculo y se indican como NC (No Calculado).

-- Sin registro.

* Datos expandidos de muestras menores a 30 observaciones o casos.

5.19. Migrantes guatemaltecos procedentes de México a Guatemala, que trabajaron en este último viaje a México. Sexo y oficio o profesión de los que trabajaron en la última experiencia laboral en México, según tiempo que permanecieron en México, 2010

SEXO Y OFICIO O PROFESIÓN EN MÉXICO	ABSOLUTOS			PORCENTAJES		
	TOTAL	TIEMPO QUE PERMANECIÓ EN MÉXICO		TOTAL	TIEMPO QUE PERMANECIÓ EN MÉXICO	
		HASTA 24 HORAS	MÁS DE 1 DÍA		HASTA 24 HORAS	MÁS DE 1 DÍA
TOTAL ¹	428,342	167,277	261,065	100.0	100.0	100.0
Trabajadores agropecuarios	178,338	6,703	171,635	42.1	4.1	66.3
Trabajadores industriales	16,488	7,253	9,235	3.9	4.4	3.6
Trabajadores en la construcción	65,450	41,531	23,920	15.5	25.2	9.2
Comerciantes	8,395	1,652	6,743	2.0	1.0	2.6
Vendedores ambulantes	84,092	75,668	8,424	19.9	45.9	3.3
Trabajadores en servicios domésticos	49,962	18,969	30,993	11.8	11.5	12.0
Trabajadores en servicios diversos	18,885	11,769	7,116	4.5	7.1	2.8
Profesionistas, técnicos y personal administrativo	1,972	1,349 *	623 *	0.5	0.8	0.2
No especificado	4,760	2,383	2,377	NC	NC	NC
HOMBRES	313,409	94,611	218,797	100.0	100.0	100.0
Trabajadores agropecuarios	172,617	6,703	165,914	55.7	7.2	76.4
Trabajadores industriales	13,293	5,246	8,047	4.3	5.7	3.7
Trabajadores en la construcción	65,376	41,478	23,898	21.1	44.7	11.0
Comerciantes	7,071	1,507	5,564	2.3	1.6	2.6
Vendedores ambulantes	29,803	24,129	5,675	9.6	26.0	2.6
Trabajadores en servicios domésticos	3,372	1,185	2,187 *	1.1	1.3	1.0
Trabajadores en servicios diversos	16,815	11,352	5,462	5.4	12.2	2.5
Profesionistas, técnicos y personal administrativo	1,618 *	1,149 *	469 *	0.5	1.2	0.2
No especificado	3,444	1,862	1,582	NC	NC	NC
MUJERES	114,933	72,665	42,268	100.0	100.0	100.0
Trabajadores agropecuarios	5,721	--	5,721	5.0	--	13.8
Trabajadores industriales	3,195	2,007 *	1,188 *	2.8	2.8	2.9
Trabajadores en la construcción	74 *	52 *	22 *	0.1	0.1	0.1
Comerciantes	1,324 *	145 *	1,179 *	1.2	0.2	2.8
Vendedores ambulantes	54,289	51,539	2,750	47.8	71.4	6.6
Trabajadores en servicios domésticos	46,590	17,785	28,806	41.0	24.7	69.5
Trabajadores en servicios diversos	2,070	416 *	1,654 *	1.8	0.6	4.0
Profesionistas, técnicos y personal administrativo	355 *	200 *	155 *	0.3	0.3	0.4
No especificado	1,316	521 *	795 *	NC	NC	NC

¹ Incluye sólo a aquellos que sí trabajaron en su última estancia en México.

Nota: Los porcentajes se estiman respecto al total de respuestas válidas, omitiendo los no especificados para los cuales no existe un cálculo y se indican como NC (No Calculado).

-- Sin registro.

* Datos expandidos de muestras menores a 30 observaciones o casos.

5.20. Migrantes guatemaltecos procedentes de México a Guatemala, que trabajaron en este último viaje a México. Oficio o profesión e ingreso recibido en múltiplos de salario mínimo de los que trabajaron en la última experiencia laboral en México, según tiempo que permanecieron en México, 2010

OFICIO O PROFESIÓN E INGRESO RECIBIDO EN MÚLTIPLOS DE SALARIO MÍNIMO (S.M.) ¹ EN MÉXICO	ABSOLUTOS			PORCENTAJES		
	TOTAL	TIEMPO QUE PERMANECIÓ EN MÉXICO		TOTAL	TIEMPO QUE PERMANECIÓ EN MÉXICO	
		HASTA 24 HORAS	MÁS DE 1 DÍA		HASTA 24 HORAS	MÁS DE 1 DÍA
TOTAL ²	428,342	167,277	261,065	100.0	100.0	100.0
Hasta un S.M.	48,979	12,156	36,824	11.5	7.4	14.2
Más de uno hasta dos S.M.	266,411	76,104	190,307	62.8	46.0	73.5
Más de dos hasta tres S.M.	83,267	60,411	22,856	19.6	36.6	8.8
Más de tres hasta cinco S.M.	20,616	12,941	7,675	4.9	7.8	3.0
Más de cinco S.M.	4,907	3,661 *	1,246 *	1.2	2.2	0.5
No especificado	4,162	2,004	2,158	NC	NC	NC
TRABAJADORES AGROPECUARIOS	178,338	6,703	171,635	100.0	100.0	100.0
Hasta un S.M.	23,349	2,173 *	21,176	13.1	32.4	12.3
Más de uno hasta dos S.M.	149,923	3,593	146,329	84.1	53.6	85.3
Más de dos hasta tres S.M.	4,646	850 *	3,796	2.6	12.7	2.2
Más de tres hasta cinco S.M.	420 *	87 *	333 *	0.2	1.3	0.2
COMERCIANTES ³	92,486	77,320	15,167	100.0	100.0	100.0
Hasta un S.M.	6,094	4,326	1,767 *	6.6	5.6	11.7
Más de uno hasta dos S.M.	39,331	30,495	8,836	42.6	39.5	58.3
Más de dos hasta tres S.M.	33,524	30,025	3,500	36.3	38.9	23.1
Más de tres hasta cinco S.M.	9,221	8,917	303 *	10.0	11.5	2.0
Más de cinco S.M.	4,228 *	3,468 *	760 *	4.6	4.5	5.0
No especificado	89 *	89 *	--	NC	NC	--
Trabajadores en la construcción	65,450	41,531	23,920	100.0	100.0	100.0
Hasta un S.M.	1,309 *	1,273 *	37 *	2.0	3.1	0.2
Más de uno hasta dos S.M.	26,442	17,450	8,992	40.4	42.1	37.6
Más de dos hasta tres S.M.	31,026	20,424	10,603	47.4	49.3	44.3
Más de tres hasta cinco S.M.	6,233	2,160	4,073	9.5	5.2	17.0
Más de cinco S.M.	377 *	162 *	215 *	0.6	0.4	0.9
No especificado	63 *	63 *	--	NC	NC	--
TRABAJADORES EN SERVICIOS DOMÉSTICOS	49,962	18,969	30,993	100.0	100.0	100.0
Hasta un S.M.	14,686	2,583	12,104	29.4	13.6	39.1
Más de uno hasta dos S.M.	32,741	14,470	18,272	65.5	76.3	59.0
Más de dos hasta tres S.M.	1,905	1,813 *	92 *	3.8	9.6	0.3
Más de tres hasta cinco S.M.	555 *	104 *	451 *	1.1	0.5	1.5
Más de cinco S.M.	74 *	--	74 *	0.1	--	0.2

Continúa

5.20. Migrantes guatemaltecos procedentes de México a Guatemala, que trabajaron en este último viaje a México. Oficio o profesión e ingreso recibido en múltiplos de salario mínimo de los que trabajaron en la última experiencia laboral en México, según tiempo que permanecieron en México, 2010

OFICIO O PROFESIÓN E INGRESO RECIBIDO EN MÚLTIPLOS DE SALARIO MÍNIMO (S.M.) ¹ EN MÉXICO	ABSOLUTOS			PORCENTAJES		
	TOTAL	TIEMPO QUE PERMANECIÓ EN MÉXICO		TOTAL	TIEMPO QUE PERMANECIÓ EN MÉXICO	
		HASTA 24 HORAS	MÁS DE 1 DÍA		HASTA 24 HORAS	MÁS DE 1 DÍA
TRABAJADORES EN SERVICIOS DIVERSOS	18,885	11,769	7,116	100.0	100.0	100.0
Hasta un S.M.	2,338 *	1,570 *	768 *	12.4	13.3	10.8
Más de uno hasta dos S.M.	8,578	4,581	3,997	45.4	38.9	56.2
Más de dos hasta tres S.M.	5,890	4,812	1,078 *	31.2	40.9	15.1
Más de tres hasta cinco S.M.	2,049 *	806 *	1,243 *	10.8	6.8	17.5
Más de cinco S.M.	30 *	--	30 *	0.2	--	0.4
OTRO OFICIO ⁴	18,460	8,602	9,858	100.0	100.0	100.0
Hasta un S.M.	1,203 *	231 *	972 *	6.5	2.7	9.9
Más de uno hasta dos S.M.	8,967	5,306	3,661	48.6	61.7	37.1
Más de dos hasta tres S.M.	6,140	2,353	3,787	33.3	27.4	38.4
Más de tres hasta cinco S.M.	1,953 *	682 *	1,271 *	10.6	7.9	12.9
Más de cinco S.M.	197 *	30 *	167 *	1.1	0.4	1.7
NO ESPECIFICADO	4,760	2,383	2,377	NC	NC	NC

¹ Para generar los múltiplos de salario mínimo se homologó a pesos mexicanos. El salario vigente en 2010 para la zona C, que incluye al estado de Chiapas, fue de 54.47 pesos diarios.

² Incluye sólo a aquellos que sí trabajaron en su última estancia en México.

³ Comercio incluye a comerciantes y vendedores ambulantes.

⁴ Incluye a industriales, profesionistas, técnicos y personal administrativo.

Nota: Los porcentajes se estiman respecto al total de respuestas válidas, omitiendo los no especificados para los cuales no existe un cálculo y se indican como NC (No Calculado).

-- Sin registro.

* Datos expandidos de muestras menores a 30 observaciones o casos.

5.21. Migrantes guatemaltecos procedentes de México a Guatemala, que trabajaron en este último viaje a México. Sexo y puesto o posición de los que trabajaron en la última experiencia laboral en México, según tiempo que permanecieron en México, 2010

SEXO Y PUESTO O POSICIÓN EN MÉXICO	ABSOLUTOS			PORCENTAJES		
	TOTAL	TIEMPO QUE PERMANECIÓ EN MÉXICO		TOTAL	TIEMPO QUE PERMANECIÓ EN MÉXICO	
		HASTA 24 HORAS	MÁS DE 1 DÍA		HASTA 24 HORAS	MÁS DE 1 DÍA
TOTAL ¹	428,342	167,277	261,065	100.0	100.0	100.0
Trabajador a destajo o por obra	162,435	33,142	129,293	38.4	20.1	50.1
Trabajador a sueldo fijo	174,461	55,040	119,421	41.3	33.5	46.3
Trabajador por su cuenta	85,602	76,343	9,258	20.3	46.4	3.6
Trabajadores familiares con pago	27 *	--	27 *	0.0	--	0.0
No especificado	5,817	2,752	3,066	NC	NC	NC
HOMBRES	313,409	94,611	218,797	100.0	100.0	100.0
Trabajador a destajo o por obra	149,161	26,327	122,834	48.3	28.5	56.7
Trabajador a sueldo fijo	129,184	41,955	87,230	41.8	45.4	40.3
Trabajador por su cuenta	30,634	24,099	6,535	9.9	26.1	3.0
No especificado	4,430	2,231	2,199	NC	NC	NC
MUJERES	114,933	72,665	42,268	100.0	100.0	100.0
Trabajador a destajo o por obra	13,273	6,815	6,458	11.7	9.4	15.6
Trabajador a sueldo fijo	45,276	13,085	32,192	39.9	18.1	77.8
Trabajador por su cuenta	54,968	52,245	2,724	48.4	72.4	6.6
Trabajadores familiares con pago	27 *	--	27 *	0.0	--	0.1
NO ESPECIFICADO	1,388	521 *	867 *	NC	NC	NC

¹ Incluye sólo a aquellos que sí trabajaron en su última estancia en México.

Nota: Los porcentajes se estiman respecto al total de respuestas válidas, omitiendo los no especificados para los cuales no existe un cálculo y se indican como NC (No Calculado).

-- Sin registro.

* Datos expandidos de muestras menores a 30 observaciones o casos.

5.22. Migrantes guatemaltecos procedentes de México a Guatemala, que trabajaron en este último viaje a México. Puesto o posición e ingreso recibido en múltiplos de salario mínimo de los que trabajaron en la última experiencia laboral en México, según tiempo que permanecieron en México, 2010

PUESTO O POSICIÓN E INGRESO RECIBIDO EN MÚLTIPLOS DE SALARIO MÍNIMO (S.M.) ¹ EN MÉXICO	ABSOLUTOS			PORCENTAJES		
	TOTAL	TIEMPO QUE PERMANECIÓ EN MÉXICO		TOTAL	TIEMPO QUE PERMANECIÓ EN MÉXICO	
		HASTA 24 HORAS	MÁS DE 1 DÍA		HASTA 24 HORAS	MÁS DE 1 DÍA
TOTAL ²	428,342	167,277	261,065	100.0	100.0	100.0
Hasta un S.M.	48,979	12,156	36,824	11.5	7.4	14.2
Más de uno hasta dos S.M.	266,411	76,104	190,307	62.8	46.0	73.5
Más de dos hasta tres S.M.	83,267	60,411	22,856	19.6	36.6	8.8
Más de tres hasta cinco S.M.	20,616	12,941	7,675	4.9	7.8	3.0
Más de cinco S.M.	4,907	3,661 *	1,246 *	1.2	2.2	0.5
No especificado	4,162	2,004	2,158	NC	NC	NC
TRABAJADOR A DESTAJO O POR OBRA	162,435	33,142	129,293	100.0	100.0	100.0
Hasta un S.M.	19,801	3,168 *	16,633	12.2	9.6	12.9
Más de uno hasta dos S.M.	118,346	16,131	102,215	72.9	48.7	79.1
Más de dos hasta tres S.M.	20,344	11,865	8,478	12.5	35.8	6.6
Más de tres hasta cinco S.M.	3,631	1,822	1,808 *	2.2	5.5	1.4
Más de cinco S.M.	313 *	155 *	158 *	0.2	0.5	0.1
TRABAJADOR A SUELDO FIJO	174,461	55,040	119,421	100.0	100.0	100.0
Hasta un S.M.	24,702	5,046	19,656	14.2	9.2	16.5
Más de uno hasta dos S.M.	111,848	29,237	82,611	64.1	53.2	69.2
Más de dos hasta tres S.M.	29,834	18,369	11,465	17.1	33.4	9.6
Más de tres hasta cinco S.M.	7,559	2,287	5,272	4.3	4.2	4.4
Más de cinco S.M.	456 *	38 *	418 *	0.3	0.1	0.3
No especificado	63 *	63 *	--	NC	NC	--
TRABAJADOR POR SU CUENTA	85,602	76,343	9,258	100.0	100.0	100.0
Hasta un S.M.	4,021	3,897	124 *	4.7	5.1	1.3
Más de uno hasta dos S.M.	34,997	30,040	4,957	40.9	39.4	53.5
Más de dos hasta tres S.M.	32,931	30,018	2,912 *	38.5	39.4	31.5
Más de tres hasta cinco S.M.	9,425	8,831	594 *	11.0	11.6	6.4
Más de cinco S.M.	4,139 *	3,468 *	670 *	4.8	4.5	7.2
No especificado	89 *	89 *	--	NC	NC	--
TRABAJADORES FAMILIARES CON PAGO	27 *	--	27 *	100.0	--	100.0
NO ESPECIFICADO	5,817	2,752	3,066	NC	NC	NC

¹ Para generar los múltiplos de salario mínimo se homologó a pesos mexicanos. El salario vigente en 2010 para la zona C, que incluye al estado de Chiapas, fue de 54.47 pesos diarios.

² Incluye sólo a aquellos que sí trabajaron en su última estancia en México.

Nota: Los porcentajes se estiman respecto al total de respuestas válidas, omitiendo los no especificados para los cuales no existe un cálculo y se indican como NC (No Calculado).

-- Sin registro.

* Datos expandidos de muestras menores a 30 observaciones o casos.

5.23. Migrantes guatemaltecos procedentes de México a Guatemala, que trabajaron en este último viaje a México. Puesto o posición de los que trabajaron en la última experiencia laboral en México y nivel de instrucción, según tiempo que permanecieron en México, 2010

PUESTO O POSICIÓN EN MÉXICO Y NIVEL DE INSTRUCCIÓN	ABSOLUTOS			PORCENTAJES		
	TOTAL	TIEMPO QUE PERMANECIÓ EN MÉXICO		TOTAL	TIEMPO QUE PERMANECIÓ EN MÉXICO	
		HASTA 24 HORAS	MÁS DE 1 DÍA		HASTA 24 HORAS	MÁS DE 1 DÍA
TOTAL ¹	428,342	167,277	261,065	100.0	100.0	100.0
Sin instrucción	106,931	41,288	65,643	25.0	24.7	25.1
Primaria incompleta	155,148	51,813	103,335	36.2	31.0	39.6
Primaria completa	135,458	59,141	76,317	31.6	35.4	29.2
Secundaria incompleta	12,849	6,675	6,174	3.0	4.0	2.4
Secundaria completa	12,049	5,429	6,621	2.8	3.2	2.5
Más de secundaria completa	5,886	2,931	2,955	1.4	1.8	1.1
No especificado	21 *	--	21 *	NC	--	NC
TRABAJADOR A DESTAJO O POR OBRA	162,435	33,142	129,293	100.0	100.0	100.0
Sin instrucción	43,338	5,440	37,898	26.7	16.4	29.3
Primaria incompleta	62,223	11,251	50,972	38.3	33.9	39.4
Primaria completa	47,242	12,997	34,245	29.1	39.2	26.5
Secundaria incompleta	4,891	2,095	2,796	3.0	6.3	2.2
Secundaria completa	3,983	1,166 *	2,817	2.5	3.5	2.2
Más de secundaria completa	737 *	193 *	543 *	0.5	0.6	0.4
No especificado	21 *	--	21 *	NC	--	NC
TRABAJADOR A SUELDO FIJO	174,461	55,040	119,421	100.0	100.0	100.0
Sin instrucción	37,585	11,653	25,931	21.5	21.2	21.7
Primaria incompleta	62,385	15,270	47,115	35.8	27.7	39.5
Primaria completa	60,202	21,477	38,725	34.5	39.0	32.4
Secundaria incompleta	5,861	2,799	3,061	3.4	5.1	2.6
Secundaria completa	5,218	2,242	2,976	3.0	4.1	2.5
Más de secundaria completa	3,211	1,598 *	1,613 *	1.8	2.9	1.4
TRABAJADOR POR SU CUENTA	85,602	76,343	9,258	100.0	100.0	100.0
Sin instrucción	24,951	23,645	1,306 *	29.1	31.0	14.1
Primaria incompleta	28,571	24,470	4,101	33.4	32.1	44.3
Primaria completa	25,530	23,512	2,018 *	29.8	30.8	21.8
Secundaria incompleta	1,868	1,645	224 *	2.2	2.2	2.4
Secundaria completa	2,794	1,983	811 *	3.3	2.6	8.8
Más de secundaria completa	1,888 *	1,090 *	798 *	2.2	1.4	8.6
TRABAJADORES FAMILIARES CON PAGO	27 *	--	27 *	100.0	--	100.0
NO ESPECIFICADO	5,817	2,752	3,066	NC	NC	NC

¹ Incluye sólo a aquellos que sí trabajaron en su última estancia en México.

Nota: Los porcentajes se estiman respecto al total de respuestas válidas, omitiendo los no especificados para los cuales no existe un cálculo y se indican como NC (No Calculado).

-- Sin registro.

* Datos expandidos de muestras menores a 30 observaciones o casos.

5.24. Migrantes guatemaltecos procedentes de México a Guatemala, que trabajaron en este último viaje a México. Sexo e ingreso recibido en múltiplos de salario mínimo de los que trabajaron en la última experiencia laboral en México, según tiempo que permanecieron en México, 2010

SEXO E INGRESO RECIBIDO EN MÚLTIPLOS DE SALARIO MÍNIMO (S.M.) ¹ EN MÉXICO	ABSOLUTOS			PORCENTAJES		
	TOTAL	TIEMPO QUE PERMANECIÓ EN MÉXICO		TOTAL	TIEMPO QUE PERMANECIÓ EN MÉXICO	
		HASTA 24 HORAS	MÁS DE 1 DÍA		HASTA 24 HORAS	MÁS DE 1 DÍA
TOTAL ²	428,342	167,277	261,065	100.0	100.0	100.0
Hasta un S.M.	48,979	12,156	36,824	11.5	7.4	14.2
Más de uno hasta dos S.M.	266,411	76,104	190,307	62.8	46.0	73.5
Más de dos hasta tres S.M.	83,267	60,411	22,856	19.6	36.6	8.8
Más de tres hasta cinco S.M.	20,616	12,941	7,675	4.9	7.8	3.0
Más de cinco S.M.	4,907	3,661 *	1,246 *	1.2	2.2	0.5
No especificado	4,162	2,004	2,158	NC	NC	NC
HOMBRES	313,409	94,611	218,797	100.0	100.0	100.0
Hasta un S.M.	28,683	6,224	22,458	9.2	6.7	10.3
Más de uno hasta dos S.M.	204,075	39,513	164,562	65.7	42.4	75.7
Más de dos hasta tres S.M.	60,104	37,832	22,272	19.4	40.6	10.2
Más de tres hasta cinco S.M.	13,374	6,378	6,996	4.3	6.9	3.2
Más de cinco S.M.	4,228 *	3,146 *	1,082 *	1.4	3.4	0.5
No especificado	2,945	1,518	1,426 *	NC	NC	NC
MUJERES	114,933	72,665	42,268	100.0	100.0	100.0
Hasta un S.M.	20,297	5,931	14,365	17.8	8.2	34.6
Más de uno hasta dos S.M.	62,336	36,591	25,745	54.8	50.7	62.0
Más de dos hasta tres S.M.	23,163	22,579	584 *	20.4	31.3	1.4
Más de tres hasta cinco S.M.	7,241	6,563	678 *	6.4	9.1	1.6
Más de cinco S.M.	679 *	515 *	164 *	0.6	0.7	0.4
No especificado	1,218	486 *	732 *	NC	NC	NC

¹ Para generar los múltiplos de salario mínimo se homologó a pesos mexicanos. El salario vigente en 2010 para la zona C, que incluye al estado de Chiapas, fue de 54.47 pesos diarios.

² Incluye sólo a aquellos que sí trabajaron en su última estancia en México.

Nota: Los porcentajes se estiman respecto al total de respuestas válidas, omitiendo los no especificados para los cuales no existe un cálculo y se indican como NC (No Calculado).

* Datos expandidos de muestras menores a 30 observaciones o casos.

5.25. Migrantes guatemaltecos procedentes de México a Guatemala, que trabajaron en este último viaje a México. Nivel de instrucción e ingreso recibido en múltiplos de salario mínimo de los que trabajaron en la última experiencia laboral en México, según tiempo que permanecieron en México, 2010

NIVEL DE INSTRUCCIÓN E INGRESO RECIBIDO EN MÚLTIPLOS DE SALARIO MÍNIMO (S.M.) ¹ EN MÉXICO	ABSOLUTOS			PORCENTAJES		
	TOTAL	TIEMPO QUE PERMANECIÓ EN MÉXICO		TOTAL	TIEMPO QUE PERMANECIÓ EN MÉXICO	
		HASTA 24 HORAS	MÁS DE 1 DÍA		HASTA 24 HORAS	MÁS DE 1 DÍA
TOTAL ²	428,342	167,277	261,065	100.0	100.0	100.0
Hasta un S.M.	48,979	12,156	36,824	11.5	7.4	14.2
Más de uno hasta dos S.M.	266,411	76,104	190,307	62.8	46.0	73.5
Más de dos hasta tres S.M.	83,267	60,411	22,856	19.6	36.6	8.8
Más de tres hasta cinco S.M.	20,616	12,941	7,675	4.9	7.8	3.0
Más de cinco S.M.	4,907	3,661 *	1,246 *	1.2	2.2	0.5
No especificado	4,162	2,004	2,158	NC	NC	NC
SIN INSTRUCCIÓN	106,931	41,288	65,643	100.0	100.0	100.0
Hasta un S.M.	13,858	3,324	10,534	13.1	8.1	16.2
Más de uno hasta dos S.M.	69,769	20,134	49,635	65.8	49.3	76.1
Más de dos hasta tres S.M.	17,097	12,415	4,682	16.1	30.4	7.2
Más de tres hasta cinco S.M.	2,232	2,146	86 *	2.1	5.3	0.1
Más de cinco S.M.	3,110 *	2,840 *	270 *	2.9	7.0	0.4
No especificado	865 *	430 *	436 *	NC	NC	NC
PRIMARIA INCOMPLETA	155,148	51,813	103,335	100.0	100.0	100.0
Hasta un S.M.	13,190	3,956	9,234	8.6	7.7	9.0
Más de uno hasta dos S.M.	108,529	24,630	83,899	70.7	48.2	81.8
Más de dos hasta tres S.M.	25,716	18,993	6,724	16.7	37.2	6.6
Más de tres hasta cinco S.M.	5,469	3,049	2,420 *	3.6	6.0	2.4
Más de cinco S.M.	707 *	438 *	269 *	0.5	0.9	0.3
No especificado	1,537	746 *	791 *	NC	NC	NC
PRIMARIA COMPLETA	135,458	59,141	76,317	100.0	100.0	100.0
Hasta un S.M.	18,833	3,572	15,261	14.0	6.1	20.2
Más de uno hasta dos S.M.	75,405	25,795	49,610	56.3	44.0	65.7
Más de dos hasta tres S.M.	29,737	22,724	7,014	22.2	38.8	9.3
Más de tres hasta cinco S.M.	9,745	6,355	3,390	7.3	10.9	4.5
Más de cinco S.M.	323 *	120 *	203 *	0.2	0.2	0.3
No especificado	1,415	576 *	839 *	NC	NC	NC
SECUNDARIA INCOMPLETA	12,849	6,675	6,174	100.0	100.0	100.0
Hasta un S.M.	743 *	277 *	466 *	5.9	4.2	7.7
Más de uno hasta dos S.M.	6,106	2,675	3,431	48.4	40.9	56.4
Más de dos hasta tres S.M.	4,630	3,054	1,576 *	36.7	46.7	25.9
Más de tres hasta cinco S.M.	942	519 *	423 *	7.5	7.9	7.0
Más de cinco S.M.	199 *	14 *	184 *	1.6	0.2	3.0
No especificado	229 *	136 *	93 *	NC	NC	NC

Continúa

5.25. Migrantes guatemaltecos procedentes de México a Guatemala, que trabajaron en este último viaje a México. Nivel de instrucción e ingreso recibido en múltiplos de salario mínimo de los que trabajaron en la última experiencia laboral en México, según tiempo que permanecieron en México, 2010

NIVEL DE INSTRUCCIÓN E INGRESO RECIBIDO EN MÚLTIPLOS DE SALARIO MÍNIMO (S.M.) ¹ EN MÉXICO	ABSOLUTOS			PORCENTAJES		
	TOTAL	TIEMPO QUE PERMANECIÓ EN MÉXICO		TOTAL	TIEMPO QUE PERMANECIÓ EN MÉXICO	
		HASTA 24 HORAS	MÁS DE 1 DÍA		HASTA 24 HORAS	MÁS DE 1 DÍA
SECUNDARIA COMPLETA Y MÁS ³	17,936	8,360	9,576	100.0	100.0	100.0
Hasta un S.M.	2,356 *	1,027 *	1,328 *	13.2	12.5	13.9
Más de uno hasta dos S.M.	6,602	2,870	3,733	37.1	34.8	39.0
Más de dos hasta tres S.M.	6,065	3,226	2,840 *	34.0	39.1	29.7
Más de tres hasta cinco S.M.	2,228	872 *	1,356 *	12.5	10.6	14.2
Más de cinco S.M.	568 *	249 *	319 *	3.2	3.0	3.3
No especificado	117 *	117 *	--	NC	NC	--
NO ESPECIFICADO	21 *	--	21 *	NC	--	NC

¹ Para generar los múltiplos de salario mínimo se homologó a pesos mexicanos. El salario vigente en 2010 para la zona C, que incluye al estado de Chiapas, fue de 54.47 pesos diarios.

² Incluye sólo a aquellos que sí trabajaron en su última estancia en México.

³ Incluye a los de secundaria completa y más de secundaria completa.

Nota: Los porcentajes se estiman respecto al total de respuestas válidas, omitiendo los no especificados para los cuales no existe un cálculo y se indican como NC (No Calculado).

-- Sin registro.

* Datos expandidos de muestras menores a 30 observaciones o casos.

6. PRINCIPALES RESULTADOS DEL FLUJO DE MIGRANTES CENTROAMERICANOS DEVUELTOS POR LAS AUTORIDADES MIGRATORIAS MEXICANAS, 2010

En materia migratoria, de manera tradicional, México se ha caracterizado por ser un país expulsor de población hacia Estados Unidos. Sin embargo, recientemente han cobrado importancia los flujos de migrantes que están en tránsito hacia ese país. Estos flujos provienen en su gran mayoría de Centroamérica y se caracterizan por su heterogeneidad, múltiples motivaciones y direcciones, así como por la diversidad de puntos de cruce y la forma subrepticia en que la mayoría de ellos se internan o transitan por nuestro país. Los guatemaltecos, hondureños y salvadoreños representan aproximadamente 95% del flujo de migrantes indocumentados en tránsito por nuestro país.

La población incluida en este capítulo está constituida por la suma de tres poblaciones objetivo captadas por la encuesta (véase el apartado 2.4.1). A partir de las cuales se obtiene el subgrupo de interés, constituido por los individuos de 15 años o más, nacidos y residentes en Guatemala, Honduras o El Salvador, que entraron a México de manera indocumentada y, fueron retenidos y devueltos por las autoridades migratorias mexicanas a su país de origen, y tenían como destino final México o Estados Unidos (véase diagrama 8). Los casos que no cumplen con estos criterios se excluyen de los cuadros de resultados con el fin de centrarnos en las particularidades del grupo de interés. Cabe mencionar que los subgrupos excluidos registraron pocos casos muestrales y, por lo tanto, no son estadísticamente representativos.

Para la presentación de resultados de este flujo se utilizan cuatro dimensiones de análisis del flujo total: (1) país de residencia (Guatemala, Honduras; y El Salvador), cuadros del 6.1 al 6.4; (2) país de destino final al momento de ser detenido (México o Estados Unidos), cuadros del 6.5 al 6.8; (3) subgrupo de los centroamericanos devueltos por México cuyo destino era Estados Unidos según país de residencia, cuadros del 6.9 al 6.12; y (4) flujo total por sexo, según país de residencia, cuadro 6.13.

Diagrama 8. Migrantes centroamericanos devueltos por las autoridades migratorias mexicanas, EMIF SUR, 2010

TOTAL DE DESPLAZAMIENTOS MIGRATORIOS Población encuestada		TOTAL	GUATEMALA	HONDURAS	EL SALVADOR
		60,953 (7,922)	28,027 (4,480)	23,135 (1,735)	9,791 (1,707)

DESPLAZAMIENTOS NO CONSIDERADOS EN LOS TABULADOS		TOTAL	GUATEMALA	HONDURAS	EL SALVADOR
a) No nacidos en el país de devolución	133 (16)	83 (10)	20 (2)	31 (4)	
b) No viven en el país de devolución	104 (13)	17 (2)	75 (8)	12 (3)	
c) Iniciaron su viaje en Estados Unidos	16 (2)	16 (2)	0 (0)	0 (0)	
d) Destino distinto de México o Estados Unidos	5 (1)	0 (0)	0 (0)	5 (1)	

menos

DESPLAZAMIENTOS CONSIDERADOS EN LOS TABULADOS		TOTAL	GUATEMALA	HONDURAS	EL SALVADOR
Total		60,696 (7,890)	27,911 (4,466)	23,041 (1,725)	9,744 (1,699)
País de destino Estados Unidos		41,361 (4,866)	10,153 (1,702)	22,766 (1,701)	8,442 (1,463)
País de destino México		19,335 (3,024)	17,758 (2,764)	275 (24)	1,302 (236)

Nota: Los datos presentados en paréntesis corresponden al número de observaciones de casos.

Entre los resultados más relevantes presentados en este capítulo destaca lo siguiente:

- Casi 61 mil eventos de centroamericanos fueron devueltos por las autoridades migratorias mexicanas de los cuales 46% eran originarios de Guatemala, 38% de Honduras y 16% de El Salvador. El 68% de ellos tenía como destino final Estados Unidos y el resto se dirigía a México. La mayoría de estos últimos, son guatemaltecos (92%) que forman parte de los flujos migratorios locales en la frontera sur de México que no acudieron al INM a tramitar su documento para cruzar o trabajar (FMVL o FMTE, según sea el caso).
- La mayor proporción de los devueltos entró a México por la ciudad guatemalteca de Tecún Umán (43%), en segunda instancia por La Mesilla (27%) y en tercer lugar por El Ceibo (19%). Se observan diferencias por país de origen, en el caso

de los guatemaltecos dos de cada cinco ingresó a México por La Mesilla y en segundo lugar por Tecún Umán una tercera parte. La mayoría de los hondureños ingresaron por Tecún Umán (43%) y El Ceibo (41%). Por su parte, siete de cada diez salvadoreños ingresaron a México por Tecún Umán.

- La mayoría permaneció en México más de un día antes de ser detenido, destacan los hondureños (100%) y salvadoreños (94%) y, en menor medida, los guatemaltecos (71%).
- Es un flujo compuesto básicamente por hombres, únicamente 13% del total son mujeres. La mayor proporción de éstas se encuentra en el flujo originario de El Salvador (17%).
- Es un grupo en edades plenamente activas, casi cuatro de cada cinco se encuentran en el rango de 20 a 39 años de edad. Los porcentajes por países son: Guatemala con 73%, Honduras con 83% y El Salvador con 75%.
- Uno de cada seis guatemaltecos (17%) no sabe leer y escribir un recado, porcentaje mayor al de los salvadoreños (9%) y hondureños (1%).
- Casi la mitad (49%) de los guatemaltecos devueltos por las autoridades migratorias mexicanas no cuenta con primaria completa, por su parte, la mitad de los hondureños (51%) cuenta con primaria completa y casi una tercera parte (30%) de los salvadoreños tiene un nivel superior a secundaria.
- Dos de cada cinco (41%) declaran estar unidos a una pareja. No hay variaciones significativas por país de residencia, con excepción de El Salvador donde la proporción es uno de cada tres (35%).
- Seis de cada diez migrantes trabajaron en su lugar de residencia en los 30 días previos al inicio de este viaje. No se observan diferencias significativas por país de residencia, con excepción de El Salvador donde sólo uno de cada dos declaró haber trabajado.
- La distribución por sector de actividad en el país de residencia no es homogénea entre los países: seis de cada diez (61%) guatemaltecos trabajaron en el sector agropecuario y uno de cada cinco (18%) en la construcción; por su parte, los hondureños y salvadoreños muestran una distribución más equilibrada entre los distintos sectores de actividad: los hondureños se ocuparon fundamentalmente en el sector agropecuario (33%), la construcción (31%) y la manufactura (14%); los salvadoreños también lo hicieron en el sector agropecuario (31%), la construcción (22%) y servicios diversos (13%).

6.1. Migrantes centroamericanos devueltos por las autoridades migratorias mexicanas, 2010.
Dimensión geográfica, temporal, estancia y de cruce, según país de residencia, flujo total entrevistado

DIMENSIÓN GEOGRÁFICA, TEMPORAL, ESTANCIA Y DE CRUCE	ABSOLUTOS				PORCENTAJES			
	TOTAL	PAÍS DE RESIDENCIA			TOTAL	PAÍS DE RESIDENCIA		
		GUATEMALA	HONDURAS	EL SALVADOR		GUATEMALA	HONDURAS	EL SALVADOR
POBLACIÓN TOTAL	60,696	27,911	23,041	9,744	100.0	46.0	38.0	16.1
TRIMESTRE EN EL QUE FUE ENTREVISTADO	60,696	27,911	23,041	9,744	100.0	100.0	100.0	100.0
Enero-marzo	16,290	6,454	6,891	2,945	26.8	23.1	29.9	30.2
Abril-junio	17,323	7,225	7,151	2,947	28.5	25.9	31.0	30.2
Julio-septiembre	16,101	7,502	6,435	2,164	26.5	26.9	27.9	22.2
Octubre-diciembre	10,982	6,730	2,564	1,688	18.1	24.1	11.1	17.3
CIUDAD GUATEMALTECA DE CRUCE A MÉXICO	60,696	27,911	23,041	9,744	100.0	100.0	100.0	100.0
Tecún Umán (San Marcos)	25,221	9,285	9,671	6,265	42.6	33.3	43.4	69.8
El Carmen (San Marcos)	5,407	5,380	--	27 *	9.1	19.3	--	0.3
La Mesilla (Huehuetenango)	15,923	11,608	3,344	971	26.9	41.7	15.0	10.8
Gracias a Dios (Huehuetenango)	666	544	31 *	90 *	1.1	2.0	0.1	1.0
Bethel (El Petén)	20 *	13 *	--	7 *	0.0	0.0	--	0.1
El Ceibo (El Petén)	11,417	688	9,207	1,522	19.3	2.5	41.3	17.0
Otra ciudad	482	341	49 *	92 *	0.8	1.2	0.2	1.0
No especificado	1,559	51 *	739	769	NC	NC	NC	NC
TIPO DE LOCALIDAD DE RESIDENCIA	60,696	27,911	23,041	9,744	100.0	100.0	100.0	100.0
Urbana	40,663	21,255	14,306	5,102	67.0	76.2	62.1	52.4
No urbana	20,009	6,656	8,718	4,634	33.0	23.8	37.9	47.6
No especificado	24 *	--	16 *	8 *	NC	--	NC	NC
PAÍS DE DESTINO FINAL AL MOMENTO DE SER DETENIDO	60,696	27,911	23,041	9,744	100.0	100.0	100.0	100.0
México	19,335	17,758	275 *	1,302	31.9	63.6	1.2	13.4
Estados Unidos	41,361	10,153	22,766	8,442	68.1	36.4	98.8	86.6
MOTIVO DE DESPLAZAMIENTO	60,696	27,911	23,041	9,744	100.0	100.0	100.0	100.0
Trabajar o buscar trabajo en México	17,467	16,019	252 *	1,196	28.8	57.4	1.1	12.3
Trabajar o buscar trabajo en Estados Unidos	40,814	10,069	22,374	8,371	67.2	36.1	97.1	85.9
Otro motivo	2,415	1,823	415	176	4.0	6.5	1.8	1.8

Continúa

6.1. Migrantes centroamericanos devueltos por las autoridades migratorias mexicanas, 2010.
Dimensión geográfica, temporal, estancia y de cruce, según país de residencia, flujo total entrevistado

DIMENSIÓN GEOGRÁFICA, TEMPORAL, ESTANCIA Y DE CRUCE	ABSOLUTOS				PORCENTAJES			
	TOTAL	PAÍS DE RESIDENCIA			TOTAL	PAÍS DE RESIDENCIA		
		GUATEMALA	HONDURAS	EL SALVADOR		GUATEMALA	HONDURAS	EL SALVADOR
CONDICIÓN DE DOCUMENTOS PARA CRUZAR A MÉXICO ¹	60,696	27,911	23,041	9,744	100.0	100.0	100.0	100.0
Con documento migratorio	329	244	78 *	7 *	0.5	0.9	0.3	--
Pase local o FMVL ²	298	239	58 *	--	0.5	0.9	0.3	--
Otro documento ^{3,4}	4 *	4 *	--	--	0.0	0.0	--	--
No especificado	27 *	--	20 *	7 *	NC	--	NC	NC
Sin documento migratorio	60,367	27,667	22,963	9,737	99.5	99.1	99.7	100.0
MEDIO DE TRANSPORTE PARA CRUZAR A MÉXICO	60,696	27,911	23,041	9,744	100.0	100.0	100.0	100.0
Ninguno (caminando)	22,990	18,435	4,252	304	37.9	66.0	18.5	3.1
Cámaras, tubos de llanta o nadando	25,118	9,228	8,933	6,957	41.4	33.1	38.8	71.4
Lancha o embarcación en el mar	11,012	125 *	9,473	1,414	18.1	0.4	41.1	14.5
Autobús o camioneta	1,382	66 *	294 *	1,022	2.3	0.2	1.3	10.5
Otro medio de transporte	194 *	58 *	90 *	46 *	0.3	0.2	0.4	0.5
LUGAR DE MAYOR TIEMPO DE ESTANCIA EN MÉXICO	60,696	27,911	23,041	9,744	100.0	100.0	100.0	100.0
Chiapas	26,775	16,687	5,012	5,076	44.2	60.0	21.8	52.4
Tapachula	5,379	1,689	1,100	2,589	8.9	6.1	4.8	26.7
Tuxtla Gutiérrez	5,351	3,732	1,001	617	8.8	13.4	4.3	6.4
Arriaga	4,211	1,942	1,020	1,249	7.0	7.0	4.4	12.9
Huixtla	2,510	1,910	459	141 *	4.1	6.9	2.0	1.5
Cauhtémoc	1,879	1,879	--	--	3.1	6.8	--	--
Huehuetán	1,099	741	358 *	--	1.8	2.7	1.6	--
Palenque	1,018	677	140 *	201	1.7	2.4	0.6	2.1
Otros municipios de Chiapas	5,328	4,117	933	278	8.8	14.8	4.1	2.9
Veracruz	9,327	1,152	7,126	1,050	15.4	4.1	30.9	10.8
Oaxaca	6,573	4,127	1,657	789	10.9	14.8	7.2	8.1
Tabasco	6,326	1,285	3,705	1,335	10.5	4.6	16.1	13.8
Tamaulipas	1,557	374	1,130	52 *	2.6	1.3	4.9	0.5
Puebla	1,222	505	470	247	2.0	1.8	2.0	2.5
Distrito Federal	1,071	473	312 *	286	1.8	1.7	1.4	3.0
Sonora	969	716	198 *	54 *	1.6	2.6	0.9	0.6
Sinaloa	816	798	--	18 *	1.3	2.9	--	0.2
Otra entidad federativa	5,879	1,691	3,414	775	9.7	6.1	14.8	8.0
No especificado	181 *	102 *	17 *	63 *	NC	NC	NC	NC

Continúa

6.1. Migrantes centroamericanos devueltos por las autoridades migratorias mexicanas, 2010.
Dimensión geográfica, temporal, estancia y de cruce, según país de residencia, flujo total entrevistado

DIMENSIÓN GEOGRÁFICA, TEMPORAL, ESTANCIA Y DE CRUCE	ABSOLUTOS				PORCENTAJES			
	TOTAL	PAÍS DE RESIDENCIA			TOTAL	PAÍS DE RESIDENCIA		
		GUATEMALA	HONDURAS	EL SALVADOR		GUATEMALA	HONDURAS	EL SALVADOR
TIEMPO QUE PERMANECIÓ EN MÉXICO	60,696	27,911	23,041	9,744	100.0	100.0	100.0	100.0
Hasta 24 horas	8,643	8,032	--	611	14.2	28.8	--	6.3
Más de 1 día	52,038	19,879	23,041	9,118	85.8	71.2	100.0	93.7
Más de 1 día a 1 semana	21,489	14,656	2,057	4,777	35.4	52.5	8.9	49.1
Más de 1 semana a 1 mes	29,617	5,172	20,506	3,940	48.8	18.5	89.0	40.5
Más de 1 mes a 1 año	879	35 *	470	374	1.4	0.1	2.0	3.8
Más de 1 año	53 *	16 *	9 *	28 *	0.1	0.1	0.0	0.3
No especificado	15 *	--	--	15 *	NC	--	--	NC

¹ Se tomaron como válidas las respuestas proporcionadas por los migrantes hondureños y salvadoreños, aún sabiendo que a estas nacionalidades no se les concede, ni se les ha concedido, los documentos migratorios de Pase Local o FMVL, FMVA o FMTE.

² Forma Migratoria de Visitante Local (FMVL).

³ Forma Migratoria de Trabajador Fronterizo (FMTE).

⁴ Otro documento.

Nota: Los porcentajes se estiman respecto al total de respuestas válidas, omitiendo los no especificados para los cuales no existe un cálculo y se indican como NC (No Calculado).

-- Sin registro.

* Datos expandidos de muestras menores a 30 observaciones o casos.

6.2. Migrantes centroamericanos devueltos por las autoridades migratorias mexicanas, 2010.
Características sociodemográficas, según país de residencia, flujo total entrevistado

CARACTERÍSTICAS SOCIODEMOGRÁFICAS	ABSOLUTOS				PORCENTAJES			
	TOTAL	PAÍS DE RESIDENCIA			TOTAL	PAÍS DE RESIDENCIA		
		GUATEMALA	HONDURAS	EL SALVADOR		GUATEMALA	HONDURAS	EL SALVADOR
POBLACIÓN TOTAL	60,696	27,911	23,041	9,744	100.0	46.0	38.0	16.1
SEXO	60,696	27,911	23,041	9,744	100.0	100.0	100.0	100.0
Hombres	52,647	24,156	20,378	8,113	86.7	86.5	88.4	83.3
Mujeres	8,049	3,755	2,663	1,631	13.3	13.5	11.6	16.7
GRUPOS DE EDAD	60,696	27,911	23,041	9,744	100.0	100.0	100.0	100.0
15 a 19 años	10,128	5,412	3,535	1,180	16.7	19.4	15.3	12.1
20 a 29 años	33,622	13,645	15,179	4,798	55.4	48.9	65.9	49.2
30 a 39 años	13,239	6,826	3,859	2,553	21.8	24.5	16.7	26.2
40 a 49 años	3,205	1,749	453	1,002	5.3	6.3	2.0	10.3
50 a 59 años	443	235	14 *	194 *	0.7	0.8	0.1	2.0
60 años y más	51 *	35 *	--	16 *	0.1	0.1	--	0.2
No especificado	8 *	8 *	--	--	NC	NC	--	--
CONDICIÓN DE ALFABETISMO	60,696	27,911	23,041	9,744	100.0	100.0	100.0	100.0
Sabe leer y escribir	55,044	23,291	22,835	8,919	90.7	83.4	99.1	91.5
No sabe leer y escribir	5,651	4,620	206 *	825	9.3	16.6	0.9	8.5
NIVEL DE INSTRUCCIÓN	60,696	27,911	23,041	9,744	100.0	100.0	100.0	100.0
Sin instrucción	5,620	4,643	171 *	806	9.3	16.6	0.7	8.3
Primaria incompleta	11,913	8,887	1,211	1,815	19.6	31.8	5.3	18.6
Primaria completa	21,259	8,414	11,774	1,070	35.0	30.1	51.2	11.0
Secundaria incompleta	3,974	1,463	1,582	928	6.5	5.2	6.9	9.5
Secundaria completa	10,319	2,466	5,613	2,239	17.0	8.8	24.4	23.0
Más de secundaria completa	7,585	2,037	2,663	2,886	12.5	7.3	11.6	29.6
No especificado	26 *	--	26 *	--	NC	--	NC	--
SITUACIÓN CONYUGAL	60,696	27,911	23,041	9,744	100.0	100.0	100.0	100.0
Unido ¹	25,112	11,945	9,775	3,392	41.4	42.8	42.4	34.8
No unido ²	35,583	15,965	13,266	6,352	58.6	57.2	57.6	65.2
RELACIÓN DE PARENTESCO EN EL HOGAR	60,696	27,911	23,041	9,744	100.0	100.0	100.0	100.0
Jefe(a)	24,092	10,857	8,743	4,492	39.7	38.9	38.0	46.2
Espos(a)	1,904	1,387	61 *	455	3.1	5.0	0.3	4.7
Hijo(a)	32,936	15,606	13,396	3,933	54.3	55.9	58.2	40.5
Otro parentesco ³	1,711	52 *	818	841	2.8	0.2	3.6	8.7
No especificado	54 *	9 *	23 *	22 *	NC	NC	NC	NC

¹ Incluye a los casados o en unión libre.

² Incluye a solteros, separados, viudos y divorciados.

³ Incluye otro parentesco y sin relación de parentesco.

Nota: Los porcentajes se estiman respecto al total de respuestas válidas, omitiendo los no especificados para los cuales no existe un cálculo y se indican como NC (No Calculado).

-- Sin registro.

* Datos expandidos de muestras menores a 30 observaciones o casos.

6.3. Migrantes centroamericanos devueltos por las autoridades migratorias mexicanas, 2010.
Características laborales en el lugar de residencia, según país de residencia, flujo total entrevistado

CARACTERÍSTICAS LABORALES EN EL LUGAR DE RESIDENCIA	ABSOLUTOS				PORCENTAJES			
	TOTAL	PAÍS DE RESIDENCIA			TOTAL	PAÍS DE RESIDENCIA		
		GUATEMALA	HONDURAS	EL SALVADOR		GUATEMALA	HONDURAS	EL SALVADOR
POBLACIÓN TOTAL	60,696	27,911	23,041	9,744	100.0	46.0	38.0	16.1
CONDICIÓN LABORAL EN EL ÚLTIMO VIAJE A MÉXICO	60,696	27,911	23,041	9,744	100.0	100.0	100.0	100.0
Trabajó	1,445	62 *	1,065	318	2.4	0.2	4.6	3.3
No trabajó	59,250	27,849	21,976	9,426	97.6	99.8	95.4	96.7
CONDICIÓN LABORAL EN EL LUGAR DE RESIDENCIA LOS 30 DÍAS ANTERIORES A SU VIAJE A MÉXICO	60,696	27,911	23,041	9,744	100.0	100.0	100.0	100.0
Trabajó	36,207	16,745	14,161	5,301	59.7	60.0	61.5	54.4
No trabajó	24,489	11,166	8,880	4,443	40.3	40.0	38.5	45.6
POBLACIÓN QUE TRABAJÓ EN EL LUGAR DE RESIDENCIA	36,207	16,745	14,161	5,301	100.0	46.2	39.1	14.6
SECTOR DE ACTIVIDAD DE LOS QUE TRABAJARON EN EL LUGAR DE RESIDENCIA	36,207	16,745	14,161	5,301	100.0	100.0	100.0	100.0
Agropecuario	16,464	10,147	4,666	1,651	45.5	60.6	33.0	31.2
Manufactura	3,212	786	1,985	441	8.9	4.7	14.0	8.3
Construcción	8,586	3,028	4,394	1,163	23.7	18.1	31.0	22.0
Comercio	2,040	916	681	444	5.6	5.5	4.8	8.4
Transporte	2,026	537	803	686	5.6	3.2	5.7	12.9
Servicios domésticos	715	281	222	211	2.0	1.7	1.6	4.0
Servicios diversos	3,160	1,050	1,409	700	8.7	6.3	9.9	13.2
No especificado	5 *	--	--	5 *	NC	--	--	NC
OFICIO O PROFESIÓN DE LOS QUE TRABAJARON EN EL LUGAR DE RESIDENCIA	36,207	16,745	14,161	5,301	100.0	100.0	100.0	100.0
Trabajadores agropecuarios	16,317	10,128	4,543	1,646	45.1	60.5	32.1	31.1
Trabajadores industriales	5,416	1,491	3,199	726	15.0	8.9	22.6	13.7
Trabajadores en la construcción	8,356	2,981	4,264	1,112	23.1	17.8	30.1	21.0
Comerciantes	1,000	191	394	416	2.8	1.1	2.8	7.9
Vendedores ambulantes	924	737	109 *	78 *	2.6	4.4	0.8	1.5
Trabajadores en servicios domésticos	729	281	230	219	2.0	1.7	1.6	4.1
Trabajadores en servicios diversos	2,659	732	1,013	914	7.3	4.4	7.2	17.3
Profesionistas, técnicos y personal administrativo	799	204 *	409 *	185	2.2	1.2	2.9	3.5
No especificado	5 *	--	--	5 *	NC	--	--	NC

Continúa

6.3. Migrantes centroamericanos devueltos por las autoridades migratorias mexicanas, 2010.
Características laborales en el lugar de residencia, según país de residencia, flujo total entrevistado

CARACTERÍSTICAS LABORALES EN EL LUGAR DE RESIDENCIA	ABSOLUTOS				PORCENTAJES			
	TOTAL	PAÍS DE RESIDENCIA			TOTAL	PAÍS DE RESIDENCIA		
		GUATEMALA	HONDURAS	EL SALVADOR		GUATEMALA	HONDURAS	EL SALVADOR
INGRESO EN MÚLTIPLOS DE SALARIO MÍNIMO (S.M.)¹	36,207	16,745	14,161	5,301	100.0	100.0	100.0	100.0
Sin ingreso	1,009	154 *	--	855	2.8	0.9	--	16.2
Hasta un S.M.	12,574	8,303	3,450	821	34.8	49.6	24.4	15.5
Más de uno hasta dos S.M.	15,501	6,260	6,771	2,470	42.9	37.4	47.9	46.8
Más de dos hasta tres S.M.	5,534	1,616	3,131	786	15.3	9.7	22.1	14.9
Más de tres hasta cinco S.M.	1,270	330	647	293	3.5	2.0	4.6	5.5
Más de cinco S.M.	276 *	77 *	143 *	55 *	0.8	0.5	1.0	1.0
No especificado	44 *	4 *	19 *	20 *	NC	NC	NC	NC
PUESTO O POSICIÓN EN EL TRABAJO REALIZADO	36,207	16,745	14,161	5,301	100.0	100.0	100.0	100.0
Trabajador a destajo o por obra	22,140	9,581	10,490	2,069	61.2	57.2	74.1	39.1
Trabajador a sueldo fijo	11,658	6,236	3,178	2,244	32.2	37.2	22.4	42.4
Trabajador por su cuenta	971	781	98 *	92 *	2.7	4.7	0.7	1.7
Otro puesto ²	1,432	147 *	395 *	890	4.0	0.9	2.8	16.8
No especificado	5 *	--	--	5 *	NC	--	--	NC

¹ Para generar los múltiplos de salario mínimo se homologó a pesos mexicanos. El salario vigente en 2010 para la zona C, que incluye al estado de Chiapas, fue de 54.47 pesos diarios.

² Incluye a trabajadores familiares con y sin pago, y a patrones entre otros.

Nota: Los porcentajes se estiman respecto al total de respuestas válidas, omitiendo los no especificados para los cuales no existe un cálculo y se indican como NC (No Calculado).

-- Sin registro.

* Datos expandidos de muestras menores a 30 observaciones o casos.

6.4. Migrantes centroamericanos devueltos por las autoridades migratorias mexicanas, 2010.
Experiencia migratoria en México, según país de residencia, flujo total entrevistado

EXPERIENCIA MIGRATORIA EN MÉXICO	ABSOLUTOS				PORCENTAJES			
	TOTAL	PAÍS DE RESIDENCIA			TOTAL	PAÍS DE RESIDENCIA		
		GUATEMALA	HONDURAS	EL SALVADOR		GUATEMALA	HONDURAS	EL SALVADOR
POBLACIÓN TOTAL	60,696	27,911	23,041	9,744	100.0	46.0	38.0	16.1
CONDICIÓN DE EXPERIENCIA MIGRATORIA LABORAL PREVIA A MÉXICO	60,696	27,911	23,041	9,744	100.0	100.0	100.0	100.0
Con experiencia migratoria	2,523	1,293	1,121	109 *	4.2	4.6	4.9	1.1
Diario	28 *	28 *	--	--	0.0	0.1	--	--
De 1 a 3 cruces	1,296	73 *	1,121	102 *	2.1	0.3	4.9	1.0
4 cruces o más	1,199	1,192	--	7 *	2.0	4.3	--	0.1
Sin experiencia migratoria	58,167	26,618	21,914	9,635	95.8	95.4	95.1	98.9
No especificado	6 *	--	6 *	--	NC	--	NC	--
NÚMERO DE VECES QUE HA SIDO DETENIDO POR LAS AUTORIDADES MIGRATORIAS MEXICANAS EN LOS ÚLTIMOS DOCE MESES ¹	60,696	27,911	23,041	9,744	100.0	100.0	100.0	100.0
Una vez	45,125	27,334	10,859	6,932	74.4	97.9	47.1	71.2
Dos veces	12,361	439	9,966	1,956	20.4	1.6	43.3	20.1
Tres veces o más	3,206	138 *	2,216	852	5.3	0.5	9.6	8.8
No especificado	3 *	--	--	3 *	NC	--	--	NC
LUGAR DONDE LO DETUVIERON LAS AUTORIDADES MIGRATORIAS MEXICANAS	60,696	27,911	23,041	9,744	100.0	100.0	100.0	100.0
Calle o carretera	51,832	27,785	20,864	3,182	85.5	99.5	90.7	32.7
Otro lugar	8,825	126 *	2,138	6,562	14.5	0.5	9.3	67.3
No especificado	39 *	--	39 *	--	NC	--	NC	--
USO DE "POLLERO" PARA TRANSITAR POR MÉXICO	60,696	27,911	23,041	9,744	100.0	100.0	100.0	100.0
Uso "pollero"	7,022	13 *	6,715	295	11.6	0.0	29.1	3.0
No uso "pollero"	53,674	27,898	16,326	9,449	88.4	100.0	70.9	97.0
REINTENTO DE CRUCE A MÉXICO POR EL MISMO MOTIVO DE CRUCE ACTUAL	60,696	27,911	23,041	9,744	100.0	100.0	100.0	100.0
Reintentará cruzar	48,262	19,100	22,499	6,663	79.6	68.5	97.6	68.5
En los próximos 7 días	6,904	3,467	2,343	1,094	11.4	12.4	10.2	11.3
Algún día	41,357	15,633	20,156	5,568	68.2	56.0	87.5	57.3
No reintentará cruzar	12,399	8,799	542	3,058	20.4	31.5	2.4	31.5
No especificado	35 *	12 *	--	23 *	NC	NC	--	NC

Continúa

6.4. Migrantes centroamericanos devueltos por las autoridades migratorias mexicanas, 2010.
Experiencia migratoria en México, según país de residencia, flujo total entrevistado

EXPERIENCIA MIGRATORIA EN MÉXICO	ABSOLUTOS				PORCENTAJES			
	TOTAL	PAÍS DE RESIDENCIA			TOTAL	PAÍS DE RESIDENCIA		
		GUATEMALA	HONDURAS	EL SALVADOR		GUATEMALA	HONDURAS	EL SALVADOR
CONDICIÓN DE EXPERIENCIA MIGRATORIA PREVIA A MÉXICO CON INTENCIÓN DE LLEGAR A ESTADOS UNIDOS	60,696	27,911	23,041	9,744	100.0	100.0	100.0	100.0
Con experiencia migratoria	17,173	279	12,536	4,357	28.3	1.0	54.4	44.7
De 1 a 3 cruces	16,908	279	12,481	4,147	27.9	1.0	54.2	42.6
4 cruces o más	265	--	55 *	210	0.4	--	0.2	2.2
Sin experiencia migratoria	43,502	27,619	10,499	5,384	71.7	99.0	45.6	55.3
No especificado	21 *	13 *	6 *	3 *	NC	NC	NC	NC
CONDICIÓN DE EXPERIENCIA MIGRATORIA PREVIA A ESTADOS UNIDOS	60,696	27,911	23,041	9,744	100.0	100.0	100.0	100.0
Con experiencia migratoria	5,704	56 *	2,561	3,087	9.4	0.2	11.1	31.7
Sin experiencia migratoria	54,986	27,855	20,475	6,657	90.6	99.8	88.9	68.3
No especificado	6 *	--	6 *	--	NC	--	NC	--

¹ Incluye la detención actual.

Nota: Los porcentajes se estiman respecto al total de respuestas válidas, omitiendo los no especificados para los cuales no existe un cálculo y se indican como NC (No Calculado).

-- Sin registro.

* Datos expandidos de muestras menores a 30 observaciones o casos.

6.5. Migrantes centroamericanos devueltos por las autoridades migratorias mexicanas, 2010.
Dimensión geográfica, temporal, estancia y de cruce, según país de destino final,
flujo total entrevistado

DIMENSIÓN GEOGRÁFICA, TEMPORAL, ESTANCIA Y DE CRUCE	ABSOLUTOS			PORCENTAJES		
	TOTAL	PAÍS DE DESTINO FINAL AL MOMENTO DE SER DETENIDO		TOTAL	PAÍS DE DESTINO FINAL AL MOMENTO DE SER DETENIDO	
		MÉXICO	ESTADOS UNIDOS		MÉXICO	ESTADOS UNIDOS
POBLACIÓN TOTAL	60,696	19,335	41,361	100.0	31.9	68.1
TRIMESTRE EN EL QUE FUE ENTREVISTADO	60,696	19,335	41,361	100.0	100.0	100.0
Enero-marzo	16,290	4,082	12,208	26.8	21.1	29.5
Abril-junio	17,323	5,111	12,212	28.5	26.4	29.5
Julio-septiembre	16,101	5,158	10,943	26.5	26.7	26.5
Octubre-diciembre	10,982	4,983	5,999	18.1	25.8	14.5
CIUDAD GUATEMALTECA DE CRUCE A MÉXICO	60,696	19,335	41,361	100.0	100.0	100.0
Tecún Umán (San Marcos)	25,221	7,424	17,796	42.6	38.7	44.5
El Carmen (San Marcos)	5,407	3,661	1,746	9.1	19.1	4.4
La Mesilla (Huehuetenango)	15,923	7,165	8,758	26.9	37.4	21.9
Gracias a Dios (Huehuetenango)	666	246	419	1.1	1.3	1.0
Bethel (El Petén)	20 *	--	20 *	0.0	--	0.1
El Ceibo (El Petén)	11,417	515	10,902	19.3	2.7	27.3
Otra ciudad	482	157 *	325	0.8	0.8	0.8
No especificado	1,559	165 *	1,394	NC	NC	NC
PAÍS DE RESIDENCIA	60,696	19,335	41,361	100.0	100.0	100.0
Guatemala	27,911	17,758	10,153	46.0	91.8	24.5
Honduras	23,041	275 *	22,766	38.0	1.4	55.0
El Salvador	9,744	1,302	8,442	16.1	6.7	20.4
TIPO DE LOCALIDAD DE RESIDENCIA	60,696	19,335	41,361	100.0	100.0	100.0
Urbana	40,663	13,851	26,811	67.0	71.6	64.9
No urbana	20,009	5,483	14,525	33.0	28.4	35.1
No especificado	24 *	--	24 *	NC	--	NC
MOTIVO DE DESPLAZAMIENTO	60,696	19,335	41,361	100.0	100.0	100.0
Trabajar o buscar trabajo en México	17,467	17,467	--	28.8	90.3	--
Trabajar o buscar trabajo en Estados Unidos	40,814	--	40,814	67.2	--	98.7
Otro motivo	2,415	1,867	547	4.0	9.7	1.3
CONDICIÓN DE DOCUMENTOS PARA CRUZAR A MÉXICO ¹	60,696	19,335	41,361	100.0	100.0	100.0
Con documento migratorio	329	212 *	117 *	0.5	1.1	0.2
Pase local o FMVL ²	297	200 *	97 *	0.5	1.0	0.2
Otro documento ^{3,4}	4 *	4 *	--	0.0	0.0	--
No especificado	27 *	7 *	20 *	NC	NC	NC
Sin documento migratorio	60,367	19,123	41,244	99.5	98.9	99.8

Continúa

6.5. Migrantes centroamericanos devueltos por las autoridades migratorias mexicanas, 2010.
Dimensión geográfica, temporal, estancia y de cruce, según país de destino final,
flujo total entrevistado

DIMENSIÓN GEOGRÁFICA, TEMPORAL, ESTANCIA Y DE CRUCE	ABSOLUTOS			PORCENTAJES		
	TOTAL	PAÍS DE DESTINO FINAL AL MOMENTO DE SER DETENIDO		TOTAL	PAÍS DE DESTINO FINAL AL MOMENTO DE SER DETENIDO	
		MÉXICO	ESTADOS UNIDOS		MÉXICO	ESTADOS UNIDOS
MEDIO DE TRANSPORTE PARA CRUZAR A MÉXICO	60,696	19,335	41,361	100.0	100.0	100.0
Ninguno (caminando)	22,990	11,412	11,578	37.9	59.0	28.0
Cámaras, tubos de llanta o nadando	25,118	7,421	17,696	41.4	38.4	42.8
Lancha o embarcación en el mar	11,012	278	10,734	18.1	1.4	26.0
Autobús o camioneta	1,382	170 *	1,212	2.3	0.9	2.9
Otro medio de transporte	194 *	53 *	141 *	0.3	0.3	0.3
LUGAR DE MAYOR TIEMPO DE ESTANCIA EN MÉXICO	60,696	19,335	41,361	100.0	100.0	100.0
Chiapas	26,775	13,798	12,977	44.2	71.5	31.5
Tapachula	5,379	2,084	3,294	8.9	10.8	8.0
Tuxtla Gutiérrez	5,351	2,477	2,874	8.8	12.8	7.0
Arriaga	4,211	1,572	2,639	7.0	8.2	6.4
Huixtla	2,510	1,579	931	4.1	8.2	2.3
Cuauhtémoc	1,879	1,759	119 *	3.1	9.1	0.3
Huehuetán	1,099	603	496	1.8	3.1	1.2
Palenque	1,018	584	435	1.7	3.0	1.1
Otros municipios de Chiapas	5,328	3,140	2,189	8.8	16.3	5.3
Veracruz	9,327	679	8,648	15.4	3.5	21.0
Oaxaca	6,573	2,500	4,073	10.9	13.0	9.9
Tabasco	6,326	710	5,616	10.5	3.7	13.6
Tamaulipas	1,557	51 *	1,505	2.6	0.3	3.7
Puebla	1,222	266	957	2.0	1.4	2.3
Distrito Federal	1,071	140 *	931	1.8	0.7	2.3
Sonora	969	116 *	853	1.6	0.6	2.1
Sinaloa	816	178 *	638	1.3	0.9	1.5
Otra entidad federativa	5,879	849	5,030	9.7	4.4	12.2
No especificado	181 *	47 *	134 *	NC	NC	NC
TIEMPO QUE PERMANECIÓ EN MÉXICO	60,696	19,335	41,361	100.0	100.0	100.0
Hasta 24 horas	8,643	6,937	1,706	14.2	35.9	4.1
Más de 1 día	52,038	12,390	39,648	85.8	64.1	95.9
Más de 1 día a 1 semana	21,489	9,788	11,701	35.4	50.6	28.3
Más de 1 semana a 1 mes	29,617	2,251	27,366	48.8	11.6	66.2
Más de 1 mes a 1 año	879	319	560	1.4	1.6	1.4
Más de 1 año	53 *	32 *	21 *	0.1	0.2	0.0
No especificado	15 *	7 *	7 *	NC	NC	NC

¹ Se tomaron como válidas las respuestas proporcionadas por los migrantes hondureños y salvadoreños, aún sabiendo que a estas nacionalidades no se les concede, ni se les ha concedido, los documentos migratorios de Pase Local o FMVL, FMVA o FMTF.

² Forma Migratoria de Visitante Local (FMVL).

³ Forma Migratoria de Trabajador Fronterizo (FMTF).

⁴ Otro documento.

Nota: Los porcentajes se estiman respecto al total de respuestas válidas, omitiendo los no especificados para los cuales no existe un cálculo y se indican como NC (No Calculado).

-- Sin registro.

* Datos expandidos de muestras menores a 30 observaciones o casos.

6.6. Migrantes centroamericanos devueltos por las autoridades migratorias mexicanas, 2010.
Características sociodemográficas, según país de destino final, flujo total entrevistado

CARACTERÍSTICAS SOCIODEMOGRÁFICAS	ABSOLUTOS			PORCENTAJES		
	TOTAL	PAÍS DE DESTINO FINAL AL MOMENTO DE SER DETENIDO		TOTAL	PAÍS DE DESTINO FINAL AL MOMENTO DE SER DETENIDO	
		México	ESTADOS UNIDOS		México	ESTADOS UNIDOS
POBLACIÓN TOTAL	60,696	19,335	41,361	100.0	31.9	68.1
SEXO	60,696	19,335	41,361	100.0	100.0	100.0
Hombres	52,647	16,312	36,335	86.7	84.4	87.8
Mujeres	8,049	3,023	5,026	13.3	15.6	12.2
GRUPOS DE EDAD	60,696	19,335	41,361	100.0	100.0	100.0
15 a 19 años	10,128	3,569	6,559	16.7	18.5	15.9
20 a 29 años	33,622	9,563	24,059	55.4	49.5	58.2
30 a 39 años	13,239	4,796	8,443	21.8	24.8	20.4
40 a 49 años	3,205	1,171	2,034	5.3	6.1	4.9
50 a 59 años	443	211	232	0.7	1.1	0.6
60 años y más	51 *	17 *	34 *	0.1	0.1	0.1
No especificado	8 *	8 *	--	NC	NC	--
CONDICIÓN DE ALFABETISMO	60,696	19,335	41,361	100.0	100.0	100.0
Sabe leer y escribir	55,044	15,896	39,148	90.7	82.2	94.6
No sabe leer y escribir	5,651	3,438	2,213	9.3	17.8	5.4
NIVEL DE INSTRUCCIÓN	60,696	19,335	41,361	100.0	100.0	100.0
Sin instrucción	5,620	3,433	2,187	9.3	17.8	5.3
Primaria incompleta	11,913	6,043	5,870	19.6	31.3	14.2
Primaria completa	21,259	5,528	15,731	35.0	28.6	38.0
Secundaria incompleta	3,974	988	2,986	6.5	5.1	7.2
Secundaria completa	10,319	1,713	8,606	17.0	8.9	20.8
Más de secundaria completa	7,585	1,615	5,970	12.5	8.4	14.4
No especificado	26 *	14 *	11 *	NC	NC	NC
SITUACIÓN CONYUGAL	60,696	19,335	41,361	100.0	100.0	100.0
Unido ¹	25,112	7,988	17,124	41.4	41.3	41.4
No unido ²	35,583	11,346	24,237	58.6	58.7	58.6
RELACIÓN DE PARENTESCO EN EL HOGAR	60,696	19,335	41,361	100.0	100.0	100.0
Jefe(a)	24,092	7,429	16,662	39.7	38.5	40.3
Espos(a)	1,904	1,027	877	3.1	5.3	2.1
Hijo(a)	32,936	10,685	22,251	54.3	55.3	53.8
Otro parentesco ³	1,711	174	1,536	2.8	0.9	3.7
No especificado	54 *	19 *	35 *	NC	NC	NC

¹ Incluye a los casados o en unión libre.

² Incluye a solteros, separados, viudos y divorciados.

³ Incluye otro parentesco y sin relación de parentesco.

Nota: Los porcentajes se estiman respecto al total de respuestas válidas, omitiendo los no especificados para los cuales no existe un cálculo y se indican como NC (No Calculado).

-- Sin registro.

* Datos expandidos de muestras menores a 30 observaciones o casos.

6.7. Migrantes centroamericanos devueltos por las autoridades migratorias mexicanas, 2010.
Características laborales en el lugar de residencia, según país de destino final, flujo total entrevistado

CARACTERÍSTICAS LABORALES EN EL LUGAR DE RESIDENCIA	ABSOLUTOS			PORCENTAJES		
	TOTAL	PAÍS DE DESTINO FINAL AL MOMENTO DE SER DETENIDO		TOTAL	PAÍS DE DESTINO FINAL AL MOMENTO DE SER DETENIDO	
		MÉXICO	ESTADOS UNIDOS		MÉXICO	ESTADOS UNIDOS
POBLACIÓN TOTAL	60,696	19,335	41,361	100.0	31.9	68.1
CONDICIÓN LABORAL EN EL ÚLTIMO VIAJE A MÉXICO	60,696	19,335	41,361	100.0	100.0	100.0
Trabajó	1,445	393	1,053	2.4	2.0	2.5
No trabajó	59,250	18,942	40,308	97.6	98.0	97.5
CONDICIÓN LABORAL EN EL LUGAR DE RESIDENCIA LOS 30 DÍAS ANTERIORES A SU VIAJE A MÉXICO	60,696	19,335	41,361	100.0	100.0	100.0
Trabajó	36,207	11,592	24,615	59.7	60.0	59.5
No trabajó	24,489	7,743	16,746	40.3	40.0	40.5
POBLACIÓN QUE TRABAJÓ EN EL LUGAR DE RESIDENCIA	36,207	11,592	24,615	100.0	32.0	68.0
SECTOR DE ACTIVIDAD DE LOS QUE TRABAJARON EN EL LUGAR DE RESIDENCIA	36,207	11,592	24,615	100.0	100.0	100.0
Agropecuario	16,464	6,933	9,531	45.5	59.8	38.7
Manufactura	3,212	598	2,614	8.9	5.2	10.6
Construcción	8,586	2,029	6,557	23.7	17.5	26.6
Comercio	2,040	730	1,310	5.6	6.3	5.3
Transporte	2,026	331	1,695	5.6	2.9	6.9
Servicios domésticos	715	276	439	2.0	2.4	1.8
Servicios diversos	3,160	696	2,464	8.7	6.0	10.0
No especificado	5 *	--	5 *	NC	--	NC
OFICIO O PROFESIÓN DE LOS QUE TRABAJARON EN EL LUGAR DE RESIDENCIA	36,207	11,592	24,615	100.0	100.0	100.0
Trabajadores agropecuarios	16,317	6,938	9,379	45.1	59.9	38.1
Trabajadores industriales	5,416	1,037	4,379	15.0	8.9	17.8
Trabajadores en la construcción	8,356	1,978	6,379	23.1	17.1	25.9
Comerciantes	1,000	179	822	2.8	1.5	3.3
Vendedores ambulantes	924	533	392	2.6	4.6	1.6
Trabajadores en servicios domésticos	729	276	453	2.0	2.4	1.8
Trabajadores en servicios diversos	2,659	560	2,099	7.3	4.8	8.5
Profesionistas, técnicos y personal administrativo	799	92 *	707	2.2	0.8	2.9
No especificado	5 *	--	5 *	NC	--	NC

Continúa

**6.7. Migrantes centroamericanos devueltos por las autoridades migratorias mexicanas, 2010.
Características laborales en el lugar de residencia, según país de destino final, flujo total entrevistado**

CARACTERÍSTICAS LABORALES EN EL LUGAR DE RESIDENCIA	ABSOLUTOS			PORCENTAJES		
	TOTAL	PAÍS DE DESTINO FINAL AL MOMENTO DE SER DETENIDO		TOTAL	PAÍS DE DESTINO FINAL AL MOMENTO DE SER DETENIDO	
		MÉXICO	ESTADOS UNIDOS		MÉXICO	ESTADOS UNIDOS
INGRESO EN MÚLTIPLOS DE SALARIO MÍNIMO (S.M.) ¹	36,207	11,592	24,615	100.0	100.0	100.0
Sin ingreso	1,009	126 *	883	2.8	1.1	3.6
Hasta un S.M.	12,574	5,821	6,752	34.8	50.2	27.5
Más de uno hasta dos S.M.	15,501	4,245	11,256	42.9	36.6	45.8
Más de dos hasta tres S.M.	5,534	1,072	4,462	15.3	9.2	18.2
Más de tres hasta cinco S.M.	1,270	245	1,025	3.5	2.1	4.2
Más de cinco S.M.	276 *	83 *	193 *	0.8	0.7	0.8
No especificado	44 *	--	44 *	NC	--	NC
PUESTO O POSICIÓN EN EL TRABAJO REALIZADO	36,207	11,592	24,615	100.0	100.0	100.0
Trabajador a destajo o por obra	22,140	6,847	15,293	61.2	59.1	62.1
Trabajador a sueldo fijo	11,658	4,100	7,558	32.2	35.4	30.7
Trabajador por su cuenta	971	494	477	2.7	4.3	1.9
Otro puesto ²	1,432	150 *	1,282	4.0	1.3	5.2
No especificado	5 *	--	5 *	NC	--	NC

¹ Para generar los múltiplos de salario mínimo se homologó a pesos mexicanos. El salario vigente en 2010 para la zona C, que incluye al estado de Chiapas, fue de 54.47 pesos diarios.

² Incluye a trabajadores familiares con y sin pago, y a patrones entre otros.

Nota: Los porcentajes se estiman respecto al total de respuestas válidas, omitiendo los no especificados para los cuales no existe un cálculo y se indican como NC (No Calculado).

-- Sin registro.

* Datos expandidos de muestras menores a 30 observaciones o casos.

6.8. Migrantes centroamericanos devueltos por las autoridades migratorias mexicanas, 2010.
Experiencia migratoria en México, según país de destino final, flujo total entrevistado

EXPERIENCIA MIGRATORIA EN MÉXICO	ABSOLUTOS			PORCENTAJES		
	TOTAL	PAÍS DE DESTINO FINAL AL MOMENTO DE SER DETENIDO		TOTAL	PAÍS DE DESTINO FINAL AL MOMENTO DE SER DETENIDO	
		MÉXICO	ESTADOS UNIDOS		MÉXICO	ESTADOS UNIDOS
POBLACIÓN TOTAL	60,696	19,335	41,361	100.0	31.9	68.1
CONDICIÓN DE EXPERIENCIA MIGRATORIA LABORAL PREVIA A MÉXICO	60,696	19,335	41,361	100.0	100.0	100.0
Con experiencia migratoria	2,523	1,379	1,143	4.2	7.1	2.8
Diario	28 *	28 *	--	0.0	0.1	--
De 1 a 3 cruces	1,296	164 *	1,132	2.1	0.8	2.7
4 cruces o más	1,199	1,188	11 *	2.0	6.1	0.0
Sin experiencia migratoria	58,167	17,955	40,212	95.8	92.9	97.2
No especificado	6 *	--	6 *	NC	--	NC
NÚMERO DE VECES QUE HA SIDO DETENIDO POR LAS AUTORIDADES MIGRATORIAS MEXICANAS EN LOS ÚLTIMOS DOCE MESES ¹	60,696	19,335	41,361	100.0	100.0	100.0
Una vez	45,125	18,568	26,557	74.4	96.0	64.2
Dos veces	12,361	563	11,798	20.4	2.9	28.5
Tres veces o más	3,206	203	3,003	5.3	1.1	7.3
No especificado	3 *	--	3 *	NC	--	NC
LUGAR DONDE LO DETUVIERON LAS AUTORIDADES MIGRATORIAS MEXICANAS	60,696	19,335	41,361	100.0	100.0	100.0
Calle o carretera	51,832	18,303	33,528	85.5	94.7	81.1
Otro lugar	8,825	1,031	7,794	14.5	5.3	18.9
No especificado	39 *	--	39 *	NC	--	NC
USO DE "POLLERO" PARA TRANSITAR POR MÉXICO	60,696	19,335	41,361	100.0	100.0	100.0
Uso "pollero"	7,022	12 *	7,010	11.6	0.1	16.9
No uso "pollero"	53,674	19,322	34,351	88.4	99.9	83.1
REINTENTO DE CRUCE A MÉXICO POR EL MISMO MOTIVO DE CRUCE ACTUAL	60,696	19,335	41,361	100.0	100.0	100.0
Reintentará cruzar	48,262	14,004	34,258	79.6	72.5	82.9
En los próximos 7 días	6,904	3,257	3,647	11.4	16.9	8.8
Algún día	41,357	10,747	30,611	68.2	55.6	74.1
No reintentará cruzar	12,399	5,320	7,079	20.4	27.5	17.1
No especificado	35 *	11 *	24 *	NC	NC	NC

Continúa

6.8. Migrantes centroamericanos devueltos por las autoridades migratorias mexicanas, 2010.
Experiencia migratoria en México, según país de destino final, flujo total entrevistado

EXPERIENCIA MIGRATORIA EN MÉXICO	ABSOLUTOS			PORCENTAJES		
	TOTAL	PAÍS DE DESTINO FINAL AL MOMENTO DE SER DETENIDO		TOTAL	PAÍS DE DESTINO FINAL AL MOMENTO DE SER DETENIDO	
		MÉXICO	ESTADOS UNIDOS		MÉXICO	ESTADOS UNIDOS
CONDICIÓN DE EXPERIENCIA MIGRATORIA PREVIA A MÉXICO CON INTENCIÓN DE LLEGAR A ESTADOS UNIDOS	60,696	19,335	41,361	100.0	100.0	100.0
Con experiencia migratoria	17,173	569	16,603	28.3	2.9	40.2
De 1 a 3 cruces	16,908	559	16,349	27.9	2.9	39.5
4 cruces o más	265	11 *	254	0.4	0.1	0.6
Sin experiencia migratoria	43,502	18,765	24,736	71.7	97.1	59.8
No especificado	21 *	--	21 *	NC	--	NC
CONDICIÓN DE EXPERIENCIA MIGRATORIA PREVIA A ESTADOS UNIDOS	60,696	19,335	41,361	100.0	100.0	100.0
Con experiencia migratoria	5,704	408	5,295	9.4	2.1	12.8
Sin experiencia migratoria	54,986	18,926	36,060	90.6	97.9	87.2
No especificado	6 *	--	6 *	NC	--	NC

¹ Se incluye la detención actual.

Nota: Los porcentajes se estiman respecto al total de respuestas válidas, omitiendo los no especificados, así como los cuestionarios incompletos para los cuales no existe un cálculo y se indican como NC (No Calculado).

-- Sin registro.

* Datos expandidos de muestras menores a 30 observaciones o casos.

6.9. Migrantes centroamericanos devueltos por las autoridades migratorias mexicanas, 2010.
Dimensión geográfica, temporal, estancia y de cruce, según país de residencia, flujo con destino
Estados Unidos

DIMENSIÓN GEOGRÁFICA, TEMPORAL, ESTANCIA Y DE CRUCE	ABSOLUTOS				PORCENTAJES			
	TOTAL	PAÍS DE RESIDENCIA			TOTAL	PAÍS DE RESIDENCIA		
		GUATEMALA	HONDURAS	EL SALVADOR		GUATEMALA	HONDURAS	EL SALVADOR
POBLACIÓN TOTAL	41,361	10,153	22,766	8,442	100.0	24.5	55.0	20.4
TRIMESTRE EN EL QUE FUE ENTREVISTADO	41,361	10,153	22,766	8,442	100.0	100.0	100.0	100.0
Enero-marzo	12,208	2,889	6,785	2,533	29.5	28.5	29.8	30.0
Abril-junio	12,212	2,558	7,037	2,617	29.5	25.2	30.9	31.0
Julio-septiembre	10,943	2,731	6,396	1,816	26.5	26.9	28.1	21.5
Octubre-diciembre	5,999	1,975	2,548	1,475	14.5	19.5	11.2	17.5
CIUDAD GUATEMALTECA DE CRUCE A MÉXICO	41,361	10,153	22,766	8,442	100.0	100.0	100.0	100.0
Tecún Umán (San Marcos)	17,796	2,925	9,570	5,302	44.5	28.8	43.4	68.2
El Carmen (San Marcos)	1,746	1,719	--	27 *	4.4	16.9	--	0.4
La Mesilla (Huehuetenango)	8,758	4,581	3,324	853	21.9	45.1	15.1	11.0
Gracias a Dios (Huehuetenango)	419	311	31 *	77 *	1.0	3.1	0.1	1.0
Bethel (El Petén)	20 *	13 *	--	7 *	0.1	0.1	--	0.1
El Ceibo (El Petén)	10,902	402	9,067	1,433	27.3	4.0	41.1	18.4
Otra ciudad	325	196 *	49 *	80 *	0.8	1.9	0.2	1.0
No especificado	1,394	6 *	725	663	NC	NC	NC	NC
TIPO DE LOCALIDAD DE RESIDENCIA	41,361	10,153	22,766	8,442	100.0	100.0	100.0	100.0
Urbana	26,811	8,317	14,187	4,308	64.9	81.9	62.4	51.1
No urbana	14,525	1,836	8,563	4,126	35.1	18.1	37.6	48.9
No especificado	24 *	--	16 *	8 *	NC	--	NC	NC
MOTIVO DE DESPLAZAMIENTO	41,361	10,153	22,766	8,442	100.0	100.0	100.0	100.0
Trabajar o buscar trabajo en Estados Unidos	40,814	10,069	22,374	8,371	98.7	99.2	98.3	99.2
Otro motivo en Estados Unidos	547	85 *	392	71 *	1.3	0.8	1.7	0.8
CONDICIÓN DE DOCUMENTOS PARA CRUZAR A MÉXICO ¹	41,361	10,153	22,766	8,442	100.0	100.0	100.0	100.0
Con documento migratorio	117 *	39 *	78 *	--	0.2	0.4	0.3	--
Pase local o FMVL ²	97 *	39 *	58 *	--	0.2	0.4	0.3	--
Otro documento ^{3,4}	-- *	--	--	--	--	--	--	--
No especificado	20 *	--	20 *	--	NC	--	NC	--
Sin documento migratorio	41,244	10,114	22,688	8,442	99.8	99.6	99.7	100.0

Continúa

6.9. Migrantes centroamericanos devueltos por las autoridades migratorias mexicanas, 2010.
Dimensión geográfica, temporal, estancia y de cruce, según país de residencia, flujo con destino
Estados Unidos

DIMENSIÓN GEOGRÁFICA, TEMPORAL, ESTANCIA Y DE CRUCE	ABSOLUTOS				PORCENTAJES			
	TOTAL	PAÍS DE RESIDENCIA			TOTAL	PAÍS DE RESIDENCIA		
		GUATEMALA	HONDURAS	EL SALVADOR		GUATEMALA	HONDURAS	EL SALVADOR
MEDIO DE TRANSPORTE PARA CRUZAR A MÉXICO	41,361	10,153	22,766	8,442	100.0	100.0	100.0	100.0
Ninguno (caminando)	11,578	7,067	4,232	279	28.0	69.6	18.6	3.3
Cámaras, tubos de llanta o nadando	17,696	2,960	8,819	5,917	42.8	29.1	38.7	70.1
Lancha o embarcación en el mar	10,734	80 *	9,331	1,323	26.0	0.8	41.0	15.7
Autobús o camioneta	1,212	34 *	294 *	884	2.9	0.3	1.3	10.5
Otro medio de transporte	141 *	12 *	90 *	39 *	0.3	0.1	0.4	0.5
LUGAR DE MAYOR TIEMPO DE ESTANCIA EN MÉXICO	41,361	10,153	22,766	8,442	100.0	100.0	100.0	100.0
Chiapas	12,977	3,834	4,886	4,258	31.5	38.0	21.5	50.7
Tapachula	3,294	147 *	1,040	2,108	8.0	1.5	4.6	25.1
Tuxtla Gutiérrez	2,874	1,381	981	511	7.0	13.7	4.3	6.1
Arriaga	2,639	530	1,020	1,088	6.4	5.3	4.5	13.0
Huixtla	931	366	447	118 *	2.3	3.6	2.0	1.4
Cauhtémoc	119 *	119 *	--	--	0.3	1.2	--	--
Huehuetán	496	139 *	358 *	--	1.2	1.4	1.6	--
Palenque	435	154 *	111 *	169 *	1.1	1.5	0.5	2.0
Otros municipios de Chiapas	2,189	998	928	263	5.3	9.9	4.1	3.1
Veracruz	8,648	653	7,043	952	21.0	6.5	31.0	11.3
Oaxaca	4,073	1,730	1,657	686	9.9	17.2	7.3	8.2
Tabasco	5,616	695	3,685	1,236	13.6	6.9	16.2	14.7
Tamaulipas	1,505	323	1,130	52 *	3.7	3.2	5.0	0.6
Puebla	957	272	470	215	2.3	2.7	2.1	2.6
Distrito Federal	931	354	312 *	265	2.3	3.5	1.4	3.2
Sonora	853	600	198 *	54 *	2.1	6.0	0.9	0.6
Sinaloa	638	620	--	18 *	1.5	6.1	--	0.2
Otra entidad federativa	5,030	1,005	3,368	658	12.2	10.0	14.8	7.8
No especificado	134 *	69 *	17 *	48 *	NC	NC	NC	NC

Continúa

**6.9. Migrantes centroamericanos devueltos por las autoridades migratorias mexicanas, 2010.
Dimensión geográfica, temporal, estancia y de cruce, según país de residencia, flujo con destino
Estados Unidos**

DIMENSIÓN GEOGRÁFICA, TEMPORAL, ESTANCIA Y DE CRUCE	ABSOLUTOS				PORCENTAJES			
	TOTAL	PAÍS DE RESIDENCIA			TOTAL	PAÍS DE RESIDENCIA		
		GUATEMALA	HONDURAS	EL SALVADOR		GUATEMALA	HONDURAS	EL SALVADOR
TIEMPO QUE PERMANECIÓ EN MÉXICO	41,361	10,153	22,766	8,442	100.0	100.0	100.0	100.0
Hasta 24 horas	1,706	1,241	--	465	4.1	12.2	--	5.5
Más de 1 día	39,648	8,912	22,766	7,970	95.9	87.8	100.0	94.5
Más de 1 día a 1 semana	11,701	5,463	2,057	4,181	28.3	53.8	9.0	49.6
Más de 1 semana a 1 mes	27,366	3,426	20,398	3,541	66.2	33.7	89.6	42.0
Más de 1 mes a 1 año	560	22 *	302 *	236	1.4	0.2	1.3	2.8
Más de 1 año	21 *	--	9 *	12 *	0.0	--	0.0	0.1
No especificado	7 *	--	--	7 *	NC	--	--	NC

¹ Se tomaron como válidas las respuestas proporcionadas por los migrantes hondureños y salvadoreños, aún sabiendo que a estas nacionalidades no se les concede, ni se les ha concedido, los documentos migratorios de Pase Local o FMVL, FMVA o FMTF.

² Forma Migratoria de Visitante Local (FMVL).

³ Forma Migratoria de Trabajador Fronterizo (FMTF).

⁴ Otro documento.

Nota: Los porcentajes se estiman respecto al total de respuestas válidas, omitiendo los no especificados para los cuales no existe un cálculo y se indican como NC (No Calculado).

-- Sin registro.

* Datos expandidos de muestras menores a 30 observaciones o casos.

6.10. Migrantes centroamericanos devueltos por las autoridades migratorias mexicanas, 2010.
Características sociodemográficas, según país de residencia, flujo con destino Estados Unidos

CARACTERÍSTICAS SOCIDEMOGRÁFICAS	ABSOLUTOS				PORCENTAJES			
	TOTAL	PAÍS DE RESIDENCIA			TOTAL	PAÍS DE RESIDENCIA		
		GUATEMALA	HONDURAS	EL SALVADOR		GUATEMALA	HONDURAS	EL SALVADOR
POBLACIÓN TOTAL	41,361	10,153	22,766	8,442	100.0	24.5	55.0	20.4
SEXO	41,361	10,153	22,766	8,442	100.0	100.0	100.0	100.0
Hombres	36,335	9,102	20,150	7,084	87.8	89.6	88.5	83.9
Mujeres	5,026	1,051	2,616	1,358	12.2	10.4	11.5	16.1
GRUPOS DE EDAD	41,361	10,153	22,766	8,442	100.0	100.0	100.0	100.0
15 a 19 años	6,559	1,980	3,511	1,068	15.9	19.5	15.4	12.7
20 a 29 años	24,059	4,953	14,972	4,134	58.2	48.8	65.8	49.0
30 a 39 años	8,443	2,426	3,827	2,190	20.4	23.9	16.8	25.9
40 a 49 años	2,034	707	441	886	4.9	7.0	1.9	10.5
50 a 59 años	232	70 *	14 *	148 *	0.6	0.7	0.1	1.7
60 años y más	34 *	18 *	--	16 *	0.1	0.2	--	0.2
CONDICIÓN DE ALFABETISMO	41,361	10,153	22,766	8,442	100.0	100.0	100.0	100.0
Sabe leer y escribir	39,148	8,834	22,580	7,734	94.6	87.0	99.2	91.6
No sabe leer y escribir	2,213	1,319	186 *	708	5.4	13.0	0.8	8.4
NIVEL DE INSTRUCCIÓN	41,361	10,153	22,766	8,442	100.0	100.0	100.0	100.0
Sin instrucción	2,187	1,336	151 *	700	5.3	13.2	0.7	8.3
Primaria incompleta	5,870	3,136	1,185	1,549	14.2	30.9	5.2	18.3
Primaria completa	15,731	3,152	11,662	916	38.0	31.0	51.3	10.9
Secundaria incompleta	2,986	633	1,539	814	7.2	6.2	6.8	9.6
Secundaria completa	8,606	1,077	5,578	1,950	20.8	10.6	24.5	23.1
Más de secundaria completa	5,970	819	2,638	2,513	14.4	8.1	11.6	29.8
No especificado	11 *	--	11 *	--	NC	--	NC	--
SITUACIÓN CONYUGAL	41,361	10,153	22,766	8,442	100.0	100.0	100.0	100.0
Unido ¹	17,124	4,478	9,669	2,977	41.4	44.1	42.5	35.3
No unido ²	24,237	5,675	13,097	5,465	58.6	55.9	57.5	64.7
RELACIÓN DE PARENTESCO EN EL HOGAR	41,361	10,153	22,766	8,442	100.0	100.0	100.0	100.0
Jefe(a)	16,662	4,112	8,659	3,891	40.3	40.5	38.1	46.2
Esposo(a)	877	443	49 *	385	2.1	4.4	0.2	4.6
Hijo(a)	22,251	5,571	13,242	3,437	53.8	54.9	58.2	40.8
Otro parentesco ³	1,536	27 *	793	716	3.7	0.3	3.5	8.5
No especificado	35 *	--	23 *	12 *	NC	--	NC	NC

¹ Incluye a los casados o en unión libre.

² Incluye a solteros, separados, viudos y divorciados.

³ Incluye otro parentesco y sin relación de parentesco.

Nota: Los porcentajes se estiman respecto al total de respuestas válidas, omitiendo los no especificados para los cuales no existe un cálculo y se indican como NC (No Calculado).

-- Sin registro.

* Datos expandidos de muestras menores a 30 observaciones o casos.

6.11. Migrantes centroamericanos devueltos por las autoridades migratorias mexicanas, 2010.
Características laborales en el lugar de residencia, según país de residencia, flujo con destino
Estados Unidos

CARACTERÍSTICAS LABORALES EN EL LUGAR DE RESIDENCIA	ABSOLUTOS				PORCENTAJES			
	TOTAL	PAÍS DE RESIDENCIA			TOTAL	PAÍS DE RESIDENCIA		
		GUATEMALA	HONDURAS	EL SALVADOR		GUATEMALA	HONDURAS	EL SALVADOR
POBLACIÓN TOTAL	41,361	10,153	22,766	8,442	100.0	24.5	55.0	20.4
CONDICIÓN LABORAL EN EL ÚLTIMO VIAJE A MÉXICO	41,361	10,153	22,766	8,442	100.0	100.0	100.0	100.0
Trabajó	1,053	9 *	874	170 *	2.5	0.1	3.8	2.0
No trabajó	40,308	10,144	21,892	8,272	97.5	99.9	96.2	98.0
CONDICIÓN LABORAL EN EL LUGAR DE RESIDENCIA LOS 30 DÍAS ANTERIORES A SU VIAJE A MÉXICO	41,361	10,153	22,766	8,442	100.0	100.0	100.0	100.0
Trabajó	24,615	6,020	13,977	4,618	59.5	59.3	61.4	54.7
No trabajó	16,746	4,133	8,789	3,824	40.5	40.7	38.6	45.3
POBLACIÓN QUE TRABAJÓ EN EL LU- GAR DE RESIDENCIA	24,615	6,020	13,977	4,618	100.0	24.5	56.8	18.8
SECTOR DE ACTIVIDAD DE LOS QUE TRABAJARON EN EL LUGAR DE RESIDENCIA	24,615	6,020	13,977	4,618	100.0	100.0	100.0	100.0
Agropecuario	9,531	3,369	4,634	1,528	38.7	56.0	33.2	33.1
Manufactura	2,614	275	1,955	383	10.6	4.6	14.0	8.3
Construcción	6,557	1,247	4,326	985	26.6	20.7	30.9	21.3
Comercio	1,310	291	654	365	5.3	4.8	4.7	7.9
Transporte	1,695	293	803	598	6.9	4.9	5.7	13.0
Servicios domésticos	439	63 *	215	161	1.8	1.0	1.5	3.5
Servicios diversos	2,464	482	1,390	593	10.0	8.0	9.9	12.8
No especificado	5 *	--	--	5 *	NC	--	--	NC
OFICIO O PROFESIÓN DE LOS QUE TRABAJARON EN EL LUGAR DE RESIDENCIA	24,615	6,020	13,977	4,618	100.0	100.0	100.0	100.0
Trabajadores agropecuarios	9,379	3,345	4,511	1,524	38.1	55.6	32.3	33.0
Trabajadores industriales	4,379	621	3,140	618	17.8	10.3	22.5	13.4
Trabajadores en la construcción	6,379	1,223	4,210	946	25.9	20.3	30.1	20.5
Comerciantes	822	92 *	379 *	350	3.3	1.5	2.7	7.6
Vendedores ambulantes	392	223	109 *	59 *	1.6	3.7	0.8	1.3
Trabajadores en servicios domésticos	453	63 *	222	168	1.8	1.0	1.6	3.6
Trabajadores en servicios diversos	2,099	326	997	776	8.5	5.4	7.1	16.8
Profesionistas, técnicos y personal administrativo	707	126 *	409 *	171 *	2.9	2.1	2.9	3.7
No especificado	5 *	--	--	5 *	NC	--	--	NC

Continúa

6.11. Migrantes centroamericanos devueltos por las autoridades migratorias mexicanas, 2010.
Características laborales en el lugar de residencia, según país de residencia, flujo con destino
Estados Unidos

CARACTERÍSTICAS LABORALES EN EL LUGAR DE RESIDENCIA	ABSOLUTOS				PORCENTAJES			
	TOTAL	PAÍS DE RESIDENCIA			TOTAL	PAÍS DE RESIDENCIA		
		GUATEMALA	HONDURAS	EL SALVADOR		GUATEMALA	HONDURAS	EL SALVADOR
INGRESO EN MÚLTIPLOS DE SALARIO MÍNIMO (S.M.)¹	24,615	6,020	13,977	4,618	100.0	100.0	100.0	100.0
Sin ingreso	883	76 *	--	807	3.6	1.3	--	17.5
Hasta un S.M.	6,752	2,632	3,404	717	27.5	43.7	24.4	15.6
Más de uno hasta dos S.M.	11,256	2,470	6,660	2,126	45.8	41.1	47.7	46.2
Más de dos hasta tres S.M.	4,462	696	3,104	662	18.2	11.6	22.2	14.4
Más de tres hasta cinco S.M.	1,025	131 *	647 *	246	4.2	2.2	4.6	5.4
Más de cinco S.M.	193 *	10 *	143 *	40 *	0.8	0.2	1.0	0.9
No especificado	44 *	4 *	19	20 *	NC	NC	NC	NC
PUESTO O POSICIÓN EN EL TRABAJO REALIZADO	24,615	6,020	13,977	4,618	100.0	100.0	100.0	100.0
Trabajador a destajo o por obra	15,293	3,213	10,356	1,724	62.1	53.4	74.1	37.4
Trabajador a sueldo fijo	7,558	2,445	3,139	1,973	30.7	40.6	22.5	42.8
Trabajador por su cuenta	477	290	95 *	92 *	1.9	4.8	0.7	2.0
Otro puesto ²	1,282	72 *	387 *	823	5.2	1.2	2.8	17.8
No especificado	5 *	--	--	5 *	NC	--	--	NC

¹ Para generar los múltiplos de salario mínimo se homologó a pesos mexicanos. El salario vigente en 2010 para la zona C, que incluye al estado de Chiapas, fue de 54.47 pesos diarios.

² Incluye a trabajadores familiares con y sin pago, y a patrones entre otros.

Nota: Los porcentajes se estiman respecto al total de respuestas válidas, omitiendo los no especificados para los cuales no existe un cálculo y se indican como NC (No Calculado).

-- Sin registro.

* Datos expandidos de muestras menores a 30 observaciones o casos.

6.12. Migrantes centroamericanos devueltos por las autoridades migratorias mexicanas, 2010.
Experiencia migratoria en México, según país de residencia, flujo con destino Estados Unidos

EXPERIENCIA MIGRATORIA EN MÉXICO	ABSOLUTOS				PORCENTAJES			
	TOTAL	PAÍS DE RESIDENCIA			TOTAL	PAÍS DE RESIDENCIA		
		GUATEMALA	HONDURAS	EL SALVADOR		GUATEMALA	HONDURAS	EL SALVADOR
POBLACIÓN TOTAL	41,361	10,153	22,766	8,442	100.0	24.5	55.0	20.4
CONDICIÓN DE EXPERIENCIA MIGRATORIA LABORAL PREVIA A MÉXICO	41,361	10,153	22,766	8,442	100.0	100.0	100.0	100.0
Con experiencia migratoria	1,143	30 *	1,067	46 *	2.8	0.3	4.7	0.5
De 1 a 3 cruces	1,132	26 *	1,067	39 *	2.7	0.3	4.7	0.5
4 cruces o más	11 *	4 *	--	7 *	0.0	0.0	--	0.1
Sin experiencia migratoria	40,212	10,123	21,693	8,396	97.2	99.7	95.3	99.5
No especificado	6 *	--	6 *	--	NC	--	NC	--
NÚMERO DE VECES QUE HA SIDO DETENIDO POR LAS AUTORIDADES MIGRATORIAS MEXICANAS EN LOS ÚLTIMOS DOCE MESES ¹	41,361	10,153	22,766	8,442	100.0	100.0	100.0	100.0
Una vez	26,557	9,961	10,630	5,966	64.2	98.1	46.7	70.7
Dos veces	11,798	141 *	9,936	1,722	28.5	1.4	43.6	20.4
Tres veces o más	3,003	52 *	2,199	752	7.3	0.5	9.7	8.9
No especificado	3 *	--	--	3 *	NC	--	--	NC
LUGAR DONDE LO DETUVIERON LAS AUTORIDADES MIGRATORIAS MEXICANAS	41,361	10,153	22,766	8,442	100.0	100.0	100.0	100.0
Calle o carretera	33,528	10,073	20,649	2,807	81.1	99.2	90.9	33.2
Otro lugar	7,794	81 *	2,078	5,635	18.9	0.8	9.1	66.8
No especificado	39 *	--	39 *	--	NC	--	NC	--
USO DE "POLLERO" PARA TRANSITAR POR MÉXICO	41,361	10,153	22,766	8,442	100.0	100.0	100.0	100.0
Uso "pollero"	7,010	13 *	6,710	286	16.9	0.1	29.5	3.4
No uso "pollero"	34,351	10,140	16,055	8,156	83.1	99.9	70.5	96.6
REINTENTO DE CRUCE A MÉXICO POR EL MISMO MOTIVO DE CRUCE ACTUAL	41,361	10,153	22,766	8,442	100.0	100.0	100.0	100.0
Reintentará cruzar	34,258	6,135	22,251	5,872	82.9	60.5	97.7	69.7
En los próximos 7 días	3,647	394	2,251	1,002	8.8	3.9	9.9	11.9
Algún día	30,611	5,741	20,000	4,870	74.1	56.6	87.9	57.8
No reintentará cruzar	7,079	4,009	515	2,555	17.1	39.5	2.3	30.3
No especificado	24 *	9 *	--	15 *	NC	NC	--	NC

Continúa

6.12. Migrantes centroamericanos devueltos por las autoridades migratorias mexicanas, 2010.
Experiencia migratoria en México, según país de residencia, flujo con destino Estados Unidos

EXPERIENCIA MIGRATORIA EN MÉXICO	ABSOLUTOS				PORCENTAJES			
	TOTAL	PAÍS DE RESIDENCIA			TOTAL	PAÍS DE RESIDENCIA		
		GUATEMALA	HONDURAS	EL SALVADOR		GUATEMALA	HONDURAS	EL SALVADOR
CONDICIÓN DE EXPERIEN- CIA MIGRATORIA PREVIA A MÉXICO CON INTENCIÓN DE LLEGAR A ESTADOS UNIDOS	41,361	10,153	22,766	8,442	100.0	100.0	100.0	100.0
Con experiencia migratoria	16,603	241	12,518	3,845	40.2	2.4	55.0	45.6
De 1 a 3 cruces	16,349	241	12,463	3,646	39.5	2.4	54.8	43.2
4 cruces o más	254	--	55 *	199	0.6	--	0.2	2.4
Sin experiencia migratoria	24,736	9,900	10,242	4,595	59.8	97.6	45.0	54.4
No especificado	21 *	13 *	6 *	3 *	NC	NC	NC	NC
CONDICIÓN DE EXPERIENCIA MIGRATORIA PREVIA A ESTADOS UNIDOS	41,361	10,153	22,766	8,442	100.0	100.0	100.0	100.0
Con experiencia migratoria	5,295	45 *	2,558	2,692	12.8	0.4	11.2	31.9
Sin experiencia migratoria	36,060	10,108	20,202	5,750	87.2	99.6	88.8	68.1
No especificado	6 *	--	6 *	--	NC	--	NC	--

¹ Incluye la detención actual.

Nota: Los porcentajes se estiman respecto al total de respuestas válidas, omitiendo los no especificados para los cuales no existe un cálculo y se indican como NC (No Calculado).

-- Sin registro.

* Datos expandidos de muestras menores a 30 observaciones o casos.

6.13. Migrantes centroamericanos devueltos por las autoridades migratorias mexicanas, 2010.
Características seleccionadas por sexo, según país de residencia, flujo total entrevistado

SEXO Y CARACTERÍSTICAS SELECCIONADAS	ABSOLUTOS				PORCENTAJES			
	TOTAL	PAÍS DE RESIDENCIA			TOTAL	PAÍS DE RESIDENCIA		
		GUATEMALA	HONDURAS	EL SALVADOR		GUATEMALA	HONDURAS	EL SALVADOR
POBLACIÓN TOTAL	60,696	27,911	23,041	9,744	100.0	46.0	38.0	16.1
SEXO	60,696	27,911	23,041	9,744	100.0	100.0	100.0	100.0
Hombres	52,647	24,156	20,378	8,113	86.7	86.5	88.4	83.3
Mujeres	8,049	3,755	2,663	1,631	13.3	13.5	11.6	16.7
HOMBRES	52,647	24,156	20,378	8,113	100.0	45.9	38.7	15.4
GRUPOS DE EDAD	52,647	24,156	20,378	8,113	100.0	100.0	100.0	100.0
15 a 19 años	8,704	4,717	3,066	921	16.5	19.5	15.0	11.4
20 a 29 años	28,716	11,596	13,159	3,961	54.6	48.0	64.6	48.8
30 a 39 años	11,762	5,938	3,687	2,136	22.3	24.6	18.1	26.3
40 a 49 años	2,985	1,633	451	901	5.7	6.8	2.2	11.1
50 a 59 años	422	229	14 *	178 *	0.8	1.0	0.1	2.2
60 años y más	51 *	35 *	--	16 *	0.1	0.1	--	0.2
No especificado	8 *	8 *	--	--	NC	NC	--	--
NIVEL DE INSTRUCCIÓN	52,647	24,156	20,378	8,113	100.0	100.0	100.0	100.0
Sin instrucción	4,955	4,113	171 *	671	9.4	17.0	0.8	8.3
Primaria incompleta	10,730	8,022	1,173	1,535	20.4	33.2	5.8	18.9
Primaria completa	18,786	7,262	10,585	940	35.7	30.1	52.0	11.6
Secundaria incompleta	3,270	1,192	1,244	833	6.2	4.9	6.1	10.3
Secundaria completa	8,752	2,035	4,864	1,852	16.6	8.4	23.9	22.8
Más de secundaria completa	6,132	1,531	2,318	2,282	11.7	6.3	11.4	28.1
No especificado	22 *	--	22 *	--	NC	--	NC	--
SITUACIÓN CONYUGAL	52,647	24,156	20,378	8,113	100.0	100.0	100.0	100.0
Unido ¹	22,116	10,505	8,801	2,810	42.0	43.5	43.2	34.6
No unido ²	30,531	13,652	11,577	5,303	58.0	56.5	56.8	65.4
RELACIÓN DE PARENTESCO EN EL HOGAR	52,647	24,156	20,378	8,113	100.0	100.0	100.0	100.0
Jefe	23,400	10,642	8,685	4,072	44.5	44.1	42.7	50.3
Esposo	107 *	55 *	--	52 *	0.2	0.2	--	0.6
Hijo	27,896	13,407	11,233	3,255	53.0	55.5	55.2	40.2
Otro parentesco ³	1,201	42 *	437	721	2.3	0.2	2.1	8.9
No especificado	44 *	9 *	23 *	12 *	NC	NC	NC	NC
PAÍS DE DESTINO FINAL AL MOMENTO DE SER DETENIDO	52,647	24,156	20,378	8,113	100.0	100.0	100.0	100.0
México	16,312	15,055	228 *	1,029	31.0	62.3	1.1	12.7
Estados Unidos	36,335	9,102	20,150	7,084	69.0	37.7	98.9	87.3

Continúa

6.13. Migrantes centroamericanos devueltos por las autoridades migratorias mexicanas, 2010.
Características seleccionadas por sexo, según país de residencia, flujo total entrevistado

SEXO Y CARACTERÍSTICAS SELECCIONADAS	ABSOLUTOS				PORCENTAJES			
	TOTAL	PAÍS DE RESIDENCIA			TOTAL	PAÍS DE RESIDENCIA		
		GUATEMALA	HONDURAS	EL SALVADOR		GUATEMALA	HONDURAS	EL SALVADOR
CONDICIÓN DE DOCUMENTOS PARA CRUZAR A MÉXICO ⁴	52,647	24,156	20,378	8,113	100.0	100.0	100.0	100.0
Con documento migratorio	282	217	58 *	7 *	0.5	0.9	0.2	--
Pase local o FMVL ⁵	251	213 *	38 *	--	0.5	0.9	0.2	--
Otro documento ^{6,7}	4 *	4 *	--	--	0.0	0.0	--	--
No especificado	27 *	--	20 *	7 *	NC	--	NC	NC
Sin documento migratorio	52,365	23,939	20,320	8,106	99.5	99.1	99.8	100.0
TIEMPO QUE PERMANECIÓ EN MÉXICO	52,647	24,156	20,378	8,113	100.0	100.0	100.0	100.0
Hasta 24 horas	7,051	6,547	--	504	13.4	27.1	--	6.2
Más de 1 día	45,588	17,609	20,378	7,601	86.6	72.9	100.0	93.8
Más de 1 día a 1 semana	18,813	12,896	1,952	3,964	35.7	53.4	9.6	48.9
Más de 1 semana a 1 mes	25,953	4,675	17,994	3,285	49.3	19.4	88.3	40.5
Más de 1 mes a 1 año	770	22 *	423 *	324	1.5	0.1	2.1	4.0
Más de 1 año	53 *	16 *	9 *	28 *	0.1	0.1	0.0	0.3
No especificado	7 *	--	--	7 *	NC	--	--	NC
NÚMERO DE VECES QUE HA SIDO DETENIDO POR LAS AUTORIDADES MIGRATORIAS MEXICANAS EN LOS ÚLTIMOS DOCE MESES ⁸	52,647	24,156	20,378	8,113	100.0	100.0	100.0	100.0
Una vez	37,960	23,631	8,791	5,538	72.1	97.8	43.1	68.3
Dos veces	11,560	392	9,416	1,752	22.0	1.6	46.2	21.6
Tres veces o más	3,124	133 *	2,171	820	5.9	0.6	10.7	10.1
No especificado	3 *	--	--	3 *	NC	--	--	NC
USO DE "POLLERO" PARA TRANSITAR POR MÉXICO	52,647	24,156	20,378	8,113	100.0	100.0	100.0	100.0
Uso "pollero"	4,793	7 *	4,597	189	9.1	0.0	22.6	2.3
No uso "pollero"	47,854	24,149	15,781	7,924	90.9	100.0	77.4	97.7
REINTENTO DE CRUCE A MÉXICO POR EL MISMO MOTIVO DE CRUCE ACTUAL	52,647	24,156	20,378	8,113	100.0	100.0	100.0	100.0
Reintentará cruzar	42,211	16,570	19,887	5,754	80.2	68.6	97.6	71.1
No reintentará cruzar	10,408	7,574	491	2,343	19.8	31.4	2.4	28.9
No especificado	27 *	12 *	--	15 *	NC	NC	--	NC

Continúa

6.13. Migrantes centroamericanos devueltos por las autoridades migratorias mexicanas, 2010.
Características seleccionadas por sexo, según país de residencia, flujo total entrevistado

SEXO Y CARACTERÍSTICAS SELECCIONADAS	ABSOLUTOS				PORCENTAJES			
	TOTAL	PAÍS DE RESIDENCIA			TOTAL	PAÍS DE RESIDENCIA		
		GUATEMALA	HONDURAS	EL SALVADOR		GUATEMALA	HONDURAS	EL SALVADOR
MUJERES	8,049	3,755	2,663	1,631	100.0	46.6	33.1	20.3
GRUPOS DE EDAD	8,049	3,755	2,663	1,631	100.0	100.0	100.0	100.0
15 a 19 años	1,424	696	469	259	17.7	18.5	17.6	15.9
20 a 29 años	4,906	2,049	2,019	838	61.0	54.6	75.8	51.3
30 a 39 años	1,477	888	172 *	417	18.4	23.7	6.5	25.6
40 a 49 años	220	116 *	3 *	101 *	2.7	3.1	0.1	6.2
50 a 59 años	21 *	6 *	--	16 *	0.3	0.2	--	1.0
NIVEL DE INSTRUCCIÓN	8,049	3,755	2,663	1,631	100.0	100.0	100.0	100.0
Sin instrucción	665	530	--	135 *	8.3	14.1	--	8.2
Primaria incompleta	1,183	865	38 *	280	14.7	23.0	1.4	17.2
Primaria completa	2,473	1,153	1,190	130 *	30.7	30.7	44.7	8.0
Secundaria incompleta	704	271	338	95 *	8.7	7.2	12.7	5.8
Secundaria completa	1,567	431	749	387	19.5	11.5	28.2	23.8
Más de secundaria completa	1,453	505	345	604	18.1	13.5	13.0	37.0
No especificado	4 *	--	4 *	--	NC	--	NC	--
SITUACIÓN CONYUGAL	8,049	3,755	2,663	1,631	100.0	100.0	100.0	100.0
Unida ¹	2,996	1,441	973	582	37.2	38.4	36.5	35.7
No unida ²	5,052	2,314	1,690	1,049	62.8	61.6	63.5	64.3
RELACIÓN DE PARENTESCO EN EL HOGAR	8,049	3,755	2,663	1,631	100.0	100.0	100.0	100.0
Jefa	692	215	57 *	420	8.6	5.7	2.2	25.9
Esposa	1,797	1,331	61 *	404	22.3	35.5	2.3	24.9
Hija	5,040	2,199	2,163	678	62.7	58.6	81.2	41.8
Otro parentesco ³	510	9 *	381	120 *	6.3	0.2	14.3	7.4
No especificado	10 *	--	--	10 *	NC	--	--	NC
PAÍS DE DESTINO FINAL AL MOMENTO DE SER DETENIDO	8,049	3,755	2,663	1,631	100.0	100.0	100.0	100.0
México	3,023	2,703	47 *	273	37.6	72.0	1.8	16.7
Estados Unidos	5,026	1,051	2,616	1,358	62.4	28.0	98.2	83.3
CONDICIÓN DE DOCUMENTOS PARA CRUZAR A MÉXICO ⁴	8,049	3,755	2,663	1,631	100.0	100.0	100.0	100.0
Con documento migratorio	47 *	26 *	20 *	--	0.6	0.7	0.8	--
Pase local o FMVL ⁵	47 *	26 *	20 *	--	0.6	0.7	0.8	--
Sin documento migratorio	8,002	3,728	2,643	1,631	99.4	99.3	99.2	100.0

Continúa

6.13. Migrantes centroamericanos devueltos por las autoridades migratorias mexicanas, 2010.
Características seleccionadas por sexo, según país de residencia, flujo total entrevistado

SEXO Y CARACTERÍSTICAS SELECCIONADAS	ABSOLUTOS				PORCENTAJES			
	TOTAL	PAÍS DE RESIDENCIA			TOTAL	PAÍS DE RESIDENCIA		
		GUATEMALA	HONDURAS	EL SALVADOR		GUATEMALA	HONDURAS	EL SALVADOR
TIEMPO QUE PERMANECIÓ EN MÉXICO	8,049	3,755	2,663	1,631	100.0	100.0	100.0	100.0
Hasta 24 horas	1,592	1,485	--	107 *	19.8	39.6	--	6.6
Más de 1 día	6,449	2,269	2,663	1,517	80.2	60.4	100.0	93.4
Más de 1 día a 1 semana	2,676	1,759	105 *	813	33.3	46.9	3.9	50.0
Más de 1 semana a 1 mes	3,664	497	2,512	655	45.6	13.2	94.3	40.4
Más de 1 mes a 1 año	109 *	13 *	46 *	49 *	1.4	0.4	1.7	3.0
No especificado	7 *	--	--	7 *	NC	--	--	NC
NÚMERO DE VECES QUE HA SIDO DETENIDO POR LAS AUTORIDADES MIGRATORIAS MEXICANAS EN LOS ÚLTIMOS DOCE MESES ⁸	8,049	3,755	2,663	1,631	100.0	100.0	100.0	100.0
Una vez	7,165	3,703	2,068	1,395	89.0	98.6	77.6	85.5
Dos veces	801	47 *	550	204	10.0	1.3	20.7	12.5
Tres veces o más	82 *	4 *	45 *	33 *	1.0	0.1	1.7	2.0
USO DE "POLLERO" PARA TRANSITAR POR MÉXICO	8,049	3,755	2,663	1,631	100.0	100.0	100.0	100.0
Uso "pollero"	2,229	6 *	2,118	106 *	27.7	0.2	79.5	6.5
No uso "pollero"	5,820	3,749	546	1,525	72.3	99.8	20.5	93.5
REINTENTO DE CRUCE A MÉXICO POR EL MISMO MOTIVO DE CRUCE ACTUAL	8,049	3,755	2,663	1,631	100.0	100.0	100.0	100.0
Reintentará cruzar	6,050	2,529	2,612	908	75.2	67.4	98.1	55.9
No reintentará cruzar	1,992	1,226	51 *	715	24.8	32.7	1.9	44.1
No especificado	7 *	--	--	7 *	NC	--	--	NC

¹ Incluye a los casados o en unión libre.

² Incluye a solteros, separados, viudos y divorciados.

³ Incluye otro parentesco y sin relación de parentesco.

⁴ Se tomaron como válidas las respuestas proporcionadas por los migrantes hondureños y salvadoreños, aún sabiendo que a estas nacionalidades no se les concede, ni se les ha concedido, los documentos migratorios de Pase Local o FMVL, FMVA o FMTF.

⁵ Forma Migratoria de Visitante Local (FMVL).

⁶ Forma Migratoria de Trabajador Fronterizo (FMTF).

⁷ Otro documento.

⁸ Incluye la detención actual.

Nota: Los porcentajes se estiman respecto al total de respuestas válidas, omitiendo los no especificados para los cuales no existe un cálculo y se indican como NC (No Calculado).

-- Sin registro.

* Datos expandidos de muestras menores a 30 observaciones o casos.

7. PRINCIPALES RESULTADOS DEL FLUJO DE MIGRANTES CENTROAMERICANOS DEVUELTOS POR LAS AUTORIDADES MIGRATORIAS ESTADOUNIDENSES, 2010

Con el propósito de tener un panorama más completo sobre la migración de tránsito por México, la EMIF SUR también proporciona información para los guatemaltecos, hondureños y salvadoreños retenidos y devueltos por las autoridades migratorias estadounidenses, la cual se presenta en este capítulo para el año 2010. Puede decirse que este flujo es complementario al de los devueltos por las autoridades migratorias mexicanas originarios de estos mismos países y que fueron presentados en el capítulo anterior. Este grupo cumplió su propósito de llegar a Estados Unidos y destaca que más de la mitad de ellos permanecieron en ese país por más de un año antes de ser retenido y devueltos a su país de origen. Debe anotarse que para completar el análisis de la migración de tránsito por México faltan aquellos que lograron entrar a Estados Unidos y no han sido retenidos y/o devueltos por ninguna de las dos autoridades migratorias, sin embargo, la captación y análisis de este grupo está fuera del alcance de la metodología de esta encuesta.

La población incluida en este capítulo está constituida por la suma de tres poblaciones objetivo captadas por la encuesta (véase el apartado 2.4.1). A partir de éstas se obtienen el subgrupo de interés, constituido por los individuos de 15 años o más, nacidos en Guatemala, Honduras o El Salvador, que pasaron por México para llegar a Estados Unidos y fueron retenidos y devueltos por las autoridades migratorias estadounidenses a su país de origen (véase diagrama 9). Los casos que no cumplen con estos criterios se excluyen de los cuadros de resultados con el fin de centrarnos en las particularidades del grupo de interés. Cabe aclarar que los subgrupos excluidos registraron pocos casos muestrales y, por lo tanto, no son estadísticamente representativos.

Para la presentación de resultados de este flujo se utilizan cuatro dimensiones de análisis para el flujo total: (1) país de nacimiento (Guatemala, Honduras; y El Salvador), cuadros del 7.1 al 7.4; (2) flujo total por sexo, según país de nacimiento, cuadro 7.5; (3)

Diagrama 9. Migrantes centroamericanos devueltos por las autoridades migratorias estadounidenses, EMIF SUR, 2010

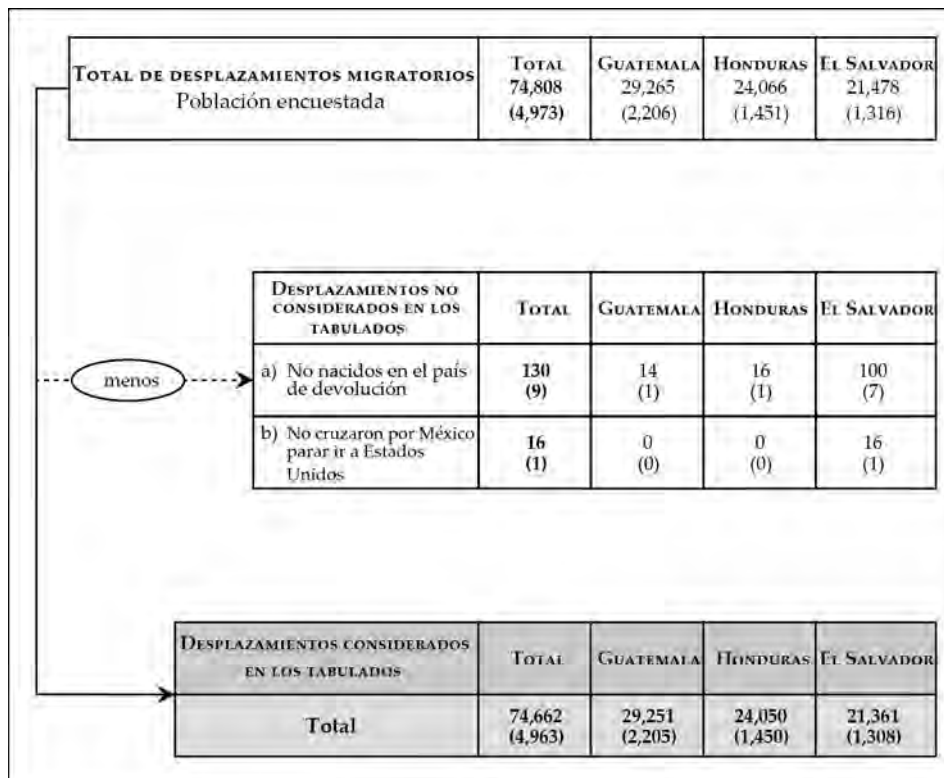

Nota: Los datos presentados en paréntesis corresponden al número de observaciones de casos.

flujo total por uso de “pollero” para cruzar a Estados Unidos, según país de nacimiento, cuadro 7.6; y (4) flujo total por condición laboral en Estados Unidos, según país de nacimiento, cuadro 7.7.

Entre los resultados más relevantes presentados en este capítulo destaca lo siguiente:

- En 2010, casi 75 mil eventos de centroamericanos que declararon haber cruzado el territorio mexicano para ingresar a Estados Unidos fueron devueltos por las autoridades migratorias de ese país, de los cuales 39% eran originarios de Guatemala, 32% de Honduras y 29% de El Salvador. Los salvadoreños presentan una mayor proporción en el flujo de devueltos por Estados Unidos en comparación con el de devueltos por México. Esto podría ser resultado de la existencia de redes migratorias más consolidadas que les permiten cruzar el territorio mexicano sin ser retenidos por la autoridad migratoria mexicana, pero también

es probable que sea mayor el número de los que ya estaban establecidos en Estados Unidos y fueron removidos.

- Dos de cada cinco devueltos (41%) entraron a México por la ciudad guatemalteca de Tecún Umán, en segunda instancia por La Mesilla (25%) y en tercer lugar por El Ceibo (16%). Se observan algunas diferencias según país de procedencia, los guatemaltecos entraron a México principalmente por La Mesilla (44%), los hondureños por Tecún Umán (46%), al igual que los salvadoreños (62%).
- Los lugares de cruce a México coinciden, en términos generales, con los utilizados por el flujo de devueltos por las autoridades migratorias mexicanas.
- El grupo está compuesto principalmente por hombres (90%), las mujeres apenas alcanzan un 10%. El mayor porcentaje de ellas se presenta en El Salvador (13%) seguido por Guatemala y Honduras con alrededor de (9%). En comparación con el flujo de centroamericanos devueltos por las autoridades migratorias mexicanas la participación de las mujeres es ligeramente menor.
- Al igual que en el flujo de centroamericanos devueltos por México, se trata de población joven en edades plenamente activas: 43% tienen entre 20 a 29 años de edad y 37% entre 30 y 39 años. Existen algunas diferencias por país de nacimiento. Entre los guatemaltecos la mayor proporción se encuentra entre los jóvenes de 20 a 29 años de edad (53%). En cambio los hondureños alcanzan su mayor participación en el rango de 30 a 39 años (51%). El caso de los salvadoreños, merece un comentario aparte, aunque su estructura y distribución es similar a la de la población en general, llama la atención su mayor proporción relativa en edades más maduras de 40 a 49 años (15%).
- Cerca de uno de cada diez guatemaltecos no sabe leer y escribir un recado, esta proporción supera a la que prevalece entre los hondureños y salvadoreños quienes casi en su totalidad saben leer y escribir un recado.
- Uno de cada dos devueltos se declara casado o unido (53%). Según país de nacimiento se observan algunas diferencias, mientras en Honduras dos de cada tres se encuentran unidos (70%), en Guatemala apenas dos de cada cinco (42%) se encuentran en esa misma situación. El Salvador muestra una distribución similar a la evidenciada por la población en general (48%).
- Una característica que prevalece entre los migrantes centroamericanos es su bajo nivel de escolaridad. Sin embargo, resulta relativamente elevada la proporción del flujo de salvadoreños con secundaria completa o más (33%), en comparación con las proporciones correspondientes a los otros países (15% los guatemaltecos y 16% los hondureños).

- Nueve de cada diez devueltos centroamericanos (88%) permanecen a lo más una semana en la frontera norte de México antes de cruzar a Estados Unidos. El estado mexicano más utilizado para internarse en territorio estadounidense es Tamaulipas (54%).
- Nueve de cada diez devueltos (95%) pasó al menos una noche en la frontera norte de México antes de cruzar a Estados Unidos. De ellos 32% se alojó en un lugar proporcionado por el “pollero” y 28% en hotel o casa de huéspedes.
- Más de dos de cada tres de los salvadoreños y guatemaltecos (71%) utilizaron “pollero” para cruzar a Estados Unidos, en contraste, apenas uno de cada tres hondureños (31%) declaró haberlo utilizado.
- Uno de cada dos migrantes (52%) son retenidos por las autoridades de Estados Unidos en la calle o carretera. Según país de nacimiento se observan algunas diferencias, mientras que para los de Honduras uno de cada tres fueron retenidos en el trabajo (35%), en Guatemala y el Salvador casi uno de cada diez se encuentran en esa misma situación.
- Seis de cada diez de los centroamericanos devueltos por las autoridades migratorias de Estados Unidos (58%) intentarán regresar a ese país: 14% lo harán en los próximos 30 días y 44% en un plazo mayor no definido (algún día).
- Tres de cada cinco de los centroamericanos devueltos por las autoridades de Estados Unidos (63%) permanecieron en ese país más de un año. Se observan algunas diferencias por país de nacimiento. El mayor porcentaje se presenta entre los hondureños con 75%, seguido por los salvadoreños con 64%, y finalmente los guatemaltecos con 53%.
- Los estados que sobresalen como el lugar donde permanecieron el mayor tiempo en Estados Unidos son Texas (29%) y Arizona (16%).
- Casi dos de cada tres devueltos (65%) declaró que trabajó en Estados Unidos. Este dato permite afirmar que se trata de un flujo migratorio laboral que ya estaba establecido en el país de llegada, a diferencia de los devueltos por México donde la mayoría no cuentan con experiencia laboral en el país de tránsito o de llegada.
- Dos de cada cinco devueltos trabajaron en la construcción (43%) y un porcentaje menor lo hizo en los servicios diversos (37%). No se observan diferencias significativas según país de nacimiento.

7.1. Migrantes centroamericanos devueltos por las autoridades migratorias estadounidenses, 2010.
Características del lugar de residencia, según país de nacimiento

CARACTERÍSTICAS DEL LUGAR DE RESIDENCIA	ABSOLUTOS						PORCENTAJES		
	TOTAL	PAÍS DE NACIMIENTO			TOTAL	PAÍS DE NACIMIENTO			
		GUATEMALA	HONDURAS	EL SALVADOR		GUATEMALA	HONDURAS	EL SALVADOR	
POBLACIÓN TOTAL	74,662	29,251	24,050	21,361	100.0	39.2	32.2	28.6	
TRIMESTRE EN EL QUE FUE ENTREVISTADO	74,662	29,251	24,050	21,361	100.0	100.0	100.0	100.0	
Enero-marzo	18,188	5,712	6,486	5,990	24.4	19.5	27.0	28.0	
Abril-junio	20,892	7,751	7,405	5,735	28.0	26.5	30.8	26.8	
Julio-septiembre	19,450	8,299	5,866	5,285	26.1	28.4	24.4	24.7	
Octubre-diciembre	16,133	7,489	4,292	4,351	21.6	25.6	17.8	20.4	
PAÍS DE RESIDENCIA	74,662	29,251	24,050	21,361	100.0	100.0	100.0	100.0	
Guatemala	24,164	24,164	--	--	32.4	82.6	--	--	
Honduras	8,530	--	8,530	--	11.4	--	35.5	--	
El Salvador	6,749	--	--	6,749	9.0	--	--	31.6	
Estados Unidos	35,111	5,032	15,502	14,577	47.0	17.2	64.5	68.2	
México u otro país	108 *	55 *	18 *	35 *	0.1	0.2	0.1	0.2	
POBLACIÓN RESIDENTE EN CENTROAMÉRICA	39,443	24,164	8,530	6,749	100.0	61.3	21.6	17.1	
TIPO DE LOCALIDAD DE RESIDENCIA	39,443	24,164	8,530	6,749	100.0	100.0	100.0	100.0	
Urbana	22,530	13,889	6,202	2,438	57.8	57.5	72.7	38.9	
No urbana	16,433	10,274	2,328	3,830	42.2	42.5	27.3	61.1	
No especificado	481 *	--	--	481 *	NC	--	--	NC	
CONDICIÓN LABORAL EN EL LUGAR DE RESIDENCIA	39,443	24,164	8,530	6,749	100.0	100.0	100.0	100.0	
Nunca ha trabajado	9,361	5,412	1,701	2,249	23.7	22.4	19.9	33.3	
Sí ha trabajado	30,082	18,752	6,830	4,501	76.3	77.6	80.1	66.7	
Sí trabajó ¹	27,492	16,461	6,602	4,429	69.7	68.1	77.4	65.6	
No trabajó ¹	2,590	2,291	228 *	72 *	6.6	9.5	2.7	1.1	

¹ Se refiere a la condición laboral en los 30 días anteriores al viaje a México.

Nota: Los porcentajes se estiman respecto al total de respuestas válidas, omitiendo los no especificados para los cuales no existe un cálculo y se indican como NC (No Calculado).

-- Sin registro.

* Datos expandidos de muestras menores a 30 observaciones o casos.

7.2. Migrantes centroamericanos devueltos por las autoridades migratorias estadounidenses, 2010.
Características sociodemográficas, según país de nacimiento

CARACTERÍSTICAS SOCIODEMGRÁFICAS	ABSOLUTOS					PORCENTAJES				
	TOTAL	PAÍS DE NACIMIENTO			TOTAL	PAÍS DE NACIMIENTO				
		GUATEMALA	HONDURAS	EL SALVADOR		GUATEMALA	HONDURAS	EL SALVADOR		
POBLACIÓN TOTAL	74,662	29,251	24,050	21,361	100.0	39.2	32.2	28.6		
SEXO	74,662	29,251	24,050	21,361	100.0	100.0	100.0	100.0		
Hombres	67,281	26,633	21,986	18,662	90.1	91.1	91.4	87.4		
Mujeres	7,381	2,618	2,064	2,699	9.9	8.9	8.6	12.6		
GRUPOS DE EDAD	74,662	29,251	24,050	21,361	100.0	100.0	100.0	100.0		
15 a 19 años	5,881	3,528	1,091	1,262	7.9	12.1	4.5	5.9		
20 a 29 años	32,075	15,387	8,032	8,656	43.0	52.6	33.4	40.5		
30 a 39 años	27,405	7,821	12,364	7,220	36.7	26.7	51.4	33.8		
40 a 49 años	7,525	2,116	2,143	3,265	10.1	7.2	8.9	15.3		
50 años y más	1,777	399	419 *	959	2.4	1.4	1.7	4.5		
CONDICIÓN DE HABLANTE DE LENGUA INDÍGENA	74,662	29,251	24,050	21,361	100.0	100.0	100.0	100.0		
Hablante	8,887	8,415	130 *	342 *	11.9	28.8	0.5	1.6		
No hablante	65,775	20,836	23,919	21,019	88.1	71.2	99.5	98.4		
CONDICIÓN DE HABLANTE DEL IDIOMA INGLÉS	74,662	29,251	24,050	21,361	100.0	100.0	100.0	100.0		
Hablante	20,795	9,837	4,508	6,450	27.9	33.7	18.7	30.2		
No hablante	53,809	19,357	19,541	14,911	72.1	66.3	81.3	69.8		
No especificado	58 *	58 *	--	--	NC	NC	--	--		
CONDICIÓN DE ALFABETISMO	74,662	29,251	24,050	21,361	100.0	100.0	100.0	100.0		
Sabe leer y escribir	71,820	27,313	23,789	20,718	96.2	93.4	98.9	97.1		
No sabe leer y escribir	2,820	1,938	261 *	621	3.8	6.6	1.1	2.9		
No especificado	22 *	--	--	22 *	NC	--	--	NC		

Continúa

7.2. Migrantes centroamericanos devueltos por las autoridades migratorias estadounidenses, 2010.
Características sociodemográficas, según país de nacimiento

CARACTERÍSTICAS SOCIODEMOGRÁFICAS	ABSOLUTOS					PORCENTAJES				
	TOTAL	PAÍS DE NACIMIENTO			TOTAL	PAÍS DE NACIMIENTO				
		GUATEMALA	HONDURAS	EL SALVADOR		GUATEMALA	HONDURAS	EL SALVADOR		
NIVEL DE INSTRUCCIÓN	74,662	29,251	24,050	21,361	100.0	100.0	100.0	100.0	100.0	100.0
Sin instrucción	3,427	2,418	185 *	824	4.7	8.7	0.8	3.9		
Primaria incompleta	21,111	8,335	9,285	3,490	28.8	29.9	38.7	16.4		
Primaria completa	11,706	7,211	2,080	2,415	16.0	25.8	8.7	11.3		
Secundaria incompleta	21,909	5,776	8,493	7,640	29.9	20.7	35.4	35.8		
Secundaria completa	13,603	3,579	3,919	6,104	18.6	12.8	16.3	28.6		
Más de secundaria completa	1,463	602	19 *	842	2.0	2.2	0.1	4.0		
No especificado	1,443	1,330	69 *	45 *	NC	NC	NC	NC		
SITUACIÓN CONYUGAL	74,662	29,251	24,050	21,361	100.0	100.0	100.0	100.0	100.0	100.0
Unido ¹	39,413	12,359	16,798	10,256	52.8	42.3	69.8	48.0		
No unido ²	35,249	16,892	7,251	11,105	47.2	57.7	30.2	52.0		
RELACIÓN DE PARENTESCO EN EL HOGAR	74,662	29,251	24,050	21,361	100.0	100.0	100.0	100.0	100.0	100.0
Jefe(a)	42,531	14,186	16,192	12,153	57.1	48.6	67.3	57.2		
Esposo(a)	3,343	964	1,266	1,113	4.5	3.3	5.3	5.2		
Hijo(a)	21,852	12,480	3,601	5,771	29.4	42.8	15.0	27.2		
Otro parentesco ³	6,725	1,536	2,990	2,199	9.0	5.3	12.4	10.4		
No especificado	211 *	86 *	--	125 *	NC	NC	--	NC		

¹ Incluye a los casados o en unión libre.

² Incluye a solteros, separados, viudos y divorciados.

³ Incluye otro parentesco y sin relación de parentesco.

Nota: Los porcentajes se estiman respecto al total de respuestas válidas, omitiendo los no especificados para los cuales no existe un cálculo y se indican como NC (No Calculado).

-- Sin registro.

* Datos expandidos de muestras menores a 30 observaciones o casos.

7.3. Migrantes centroamericanos devueltos por las autoridades migratorias estadounidenses, 2010.

Características de cruce por México, según país de nacimiento

CARACTERÍSTICAS DE CRUCE POR MÉXICO	ABSOLUTOS					PORCENTAJES				
	TOTAL	PAÍS DE NACIMIENTO			TOTAL	PAÍS DE NACIMIENTO				
		GUATEMALA	HONDURAS	EL SALVADOR		GUATEMALA	HONDURAS	EL SALVADOR		
POBLACIÓN TOTAL	74,662	29,251	24,050	21,361	100.0	39.2	32.2	28.6		
CIUDAD GUATEMALTECA DE CRUCE A MÉXICO	74,662	29,251	24,050	21,361	100.0	100.0	100.0	100.0		
Tecún Umán (San Marcos)	27,044	6,964	10,906	9,174	40.5	24.8	45.5	62.1		
El Carmen (San Marcos)	2,948	2,569	327 *	52 *	4.4	9.2	1.4	0.4		
La Mesilla (Huehuetenango)	16,363	12,191	1,680	2,492	24.5	43.5	7.0	16.9		
Gracias a Dios (Huehuetenango)	7,620	3,581	3,372	667	11.4	12.8	14.1	4.5		
Bethel (El Petén)	167 *	93 *	--	74 *	0.3	0.3	--	0.5		
El Ceibo (El Petén)	10,688	1,692	7,350	1,646	16.0	6.0	30.6	11.1		
Otra ciudad	696	499	45 *	153 *	1.0	1.8	0.2	1.0		
Entró a México vía aérea o por mar	1,291	467	310 *	513	1.9	1.7	1.3	3.5		
No especificado	7,846	1,196	59 *	6,591	NC	NC	NC	NC		
CONDICIÓN DE EXPERIENCIA MIGRATORIA LABORAL PREVIA EN MÉXICO	74,662	29,251	24,050	21,361	100.0	100.0	100.0	100.0		
Con experiencia migratoria previa	764	601	63 *	99 *	1.0	2.1	0.3	0.5		
Sin experiencia migratoria previa	73,770	28,522	23,986	21,262	99.0	97.9	99.7	99.5		
No especificado	128 *	128 *	--	--	NC	NC	--	--		
MEDIO DE TRANSPORTE PARA LLEGAR A LA FRONTERA NORTE DE MÉXICO	74,662	29,251	24,050	21,361	100.0	100.0	100.0	100.0		
Autobús o camioneta	53,149	22,661	17,207	13,281	71.8	77.6	71.5	63.9		
Automóvil y tráiler o camión de carga	12,181	3,320	5,303	3,558	16.5	11.4	22.1	17.1		
Caminando	6,135	2,048	680	3,407	8.3	7.0	2.8	16.4		
Ferrocarril	910	668	124 *	119 *	1.2	2.3	0.5	0.6		
Avión	299 *	282 *	17 *	--	0.4	1.0	0.1	--		
Otro medio de transporte	1,371	241 *	718	412 *	1.9	0.8	3.0	2.0		
No especificado	616	31 *	--	585	NC	NC	--	NC		

Continúa

7.3. Migrantes centroamericanos devueltos por las autoridades migratorias estadounidenses, 2010.
Características de cruce por México, según país de nacimiento

CARACTERÍSTICAS DE CRUCE POR MÉXICO	ABSOLUTOS				PORCENTAJES				
	TOTAL	PAÍS DE NACIMIENTO		TOTAL	PAÍS DE NACIMIENTO		TOTAL	PAÍS DE NACIMIENTO	
		GUATEMALA	HONDURAS		EL SALVADOR	GUATEMALA		HONDURAS	EL SALVADOR
CIUDAD MEXICANA DE CRUCE A ESTADOS UNIDOS	74,662	29,251	24,050	21,361	100.0	100.0	100.0	100.0	100.0
Tijuana (B.C.)	5,694	2,319	1,438	1,937	8.2	6.0	8.2	6.0	11.1
Mexicali (B.C.)	1,168	432	360*	376*	1.7	1.5	1.5	1.5	2.1
El Sásabe (Son.)	10,538	9,760	--	778	15.1	--	34.7	--	4.4
Nogales (Son.)	1,968	1,349	155*	463	2.8	0.6	4.8	0.6	2.6
Naco (Son.)	544	515	--	28*	0.8	--	1.8	--	0.2
Agua Prieta (Son.)	4,007	1,576	195*	2,236	5.8	0.8	5.6	0.8	12.8
Ciudad Juárez (Chih.)	828	338*	491	--	1.2	2.0	1.2	2.0	--
Piedras Negras (Coah.)	3,121	642	575*	1,904	4.5	2.4	2.3	2.4	10.9
Nuevo Laredo (Tamps.)	17,152	2,187	12,129	2,836	24.6	7.8	7.8	50.6	16.2
Reynosa (Tamps.)	12,720	3,561	5,051	4,108	18.3	21.1	12.7	21.1	23.4
Matamoros (Tamps.)	7,924	2,157	3,308	2,459	11.4	13.8	7.7	13.8	14.0
Otras ciudades	3,933	3,281	257*	395*	5.7	1.1	11.7	1.1	2.3
No especificado	5,066	1,135	90*	3,841	NC	NC	NC	NC	NC
TIEMPO QUE PERMANECIÓ EN LA CIUDAD MEXICANA FRONTERIZA CON ESTADOS UNIDOS	74,662	29,251	24,050	21,361	100.0	100.0	100.0	100.0	100.0
Hasta 24 horas	10,938	5,169	673*	5,096	15.1	2.8	18.1	2.8	25.6
Más de 1 día a 1 semana	53,109	18,474	21,751	12,884	73.2	90.6	64.6	90.6	64.6
Más de 1 semana a 1 mes	8,067	4,734	1,567	1,766	11.1	6.5	16.5	6.5	8.9
Más de 1 mes a 1 año	416*	203*	29*	184*	0.6	0.1	0.7	0.1	0.9
Más de 1 año	49*	35*	--	14*	0.1	--	0.1	--	0.1
No especificado	2,083	636	29*	1,418	NC	NC	NC	NC	NC

Continúa

7.3. Migrantes centroamericanos devueltos por las autoridades migratorias estadounidenses, 2010.
Características de cruce por México, según país de nacimiento

CARACTERÍSTICAS DE CRUCE POR MÉXICO	ABSOLUTOS				PORCENTAJES				
	TOTAL	PAÍS DE NACIMIENTO		TOTAL	PAÍS DE NACIMIENTO		TOTAL	PAÍS DE NACIMIENTO	
		GUATEMALA	HONDURAS		EL SALVADOR	GUATEMALA		HONDURAS	EL SALVADOR
LUGAR DONDE PASÓ LA NOCHE ANTES DE CRUZAR A ESTADOS UNIDOS	74,662	29,251	24,050	21,361	100.0	100.0	100.0	100.0	100.0
Sí pasó la noche en la ciudad fronteriza mexicana	70,210	25,787	24,014	20,409	95.4	88.7	99.9	99.7	99.7
Lugar proporcionado por el "pollero"	23,617	9,437	5,758	8,422	32.1	32.1	23.9	41.1	41.1
Hotel o casa de huéspedes	20,498	11,556	3,363	5,579	27.9	39.8	14.0	27.2	27.2
En la calle	12,882	476	11,785	621	17.5	1.6	49.0	3.0	3.0
Casa de familiares o amigos	4,412	949	1,422	2,041	6.0	3.3	5.9	10.0	10.0
Casa de migrante/otros albergues o casa de asistencia	2,401	742	433 *	1,226	3.3	2.6	1.8	6.0	6.0
Otro lugar	6,401	2,628	1,253	2,520	8.7	9.0	5.2	12.3	12.3
No pasó ninguna noche en la ciudad	3,380	3,274	36 *	70 *	4.6	11.3	0.1	0.3	0.3
No especificado	1,072	190 *	--	882	NC	NC	--	NC	NC
CONDICIÓN DE DOCUMENTOS PARA CRUZAR A ESTADOS UNIDOS	74,662	29,251	24,050	21,361	100.0	100.0	100.0	100.0	100.0
Con documento migratorio	507	236 *	144 *	126 *	0.7	0.8	0.6	0.6	0.6
Sin documento migratorio	73,985	28,946	23,906	21,133	99.3	99.2	99.4	99.4	99.4
No especificado	170 *	69 *	--	102 *	NC	NC	--	NC	NC
USO DE "POLLERO" PARA CRUZAR A ESTADOS UNIDOS	74,662	29,251	24,050	21,361	100.0	100.0	100.0	100.0	100.0
Usó "pollero"	43,412	20,791	7,547	15,074	58.3	71.3	31.4	70.9	70.9
No usó "pollero"	31,062	8,372	16,503	6,187	41.7	28.7	68.6	29.1	29.1
No especificado	188 *	88 *	--	100 *	NC	NC	--	NC	NC

Continúa

7.3. Migrantes centroamericanos devueltos por las autoridades migratorias estadounidenses, 2010.
Características de cruce por México, según país de nacimiento

CARACTERÍSTICAS DE CRUCE POR MÉXICO	ABSOLUTOS				PORCENTAJES					
	TOTAL	PAÍS DE NACIMIENTO		TOTAL	PAÍS DE NACIMIENTO		TOTAL	GUATEMALA	HONDURAS	EL SALVADOR
		GUATEMALA	HONDURAS		EL SALVADOR	GUATEMALA				
CONDICIÓN DE EXPERIENCIA MIGRATORIA LABORAL PREVIA EN ESTADOS UNIDOS ¹	74,662	29,251	24,050	21,361	100.0	100.0	100.0	100.0	100.0	100.0
Con experiencia migratoria previa	13,368	7,971	382 *	5,015	18.0	27.4	1.6	23.5		
Sin experiencia migratoria previa	61,088	21,156	23,640	16,292	82.0	72.6	98.4	76.5		
No especificado	206 *	124 *	28 *	54 *	NC	NC	NC	NC		
LUGAR DONDE LO DETUVIERON LAS AUTORIDADES MIGRATORIAS ESTADOUNIDENSES	74,662	29,251	24,050	21,361	100.0	100.0	100.0	100.0	100.0	100.0
Calle o carretera	38,865	14,218	10,621	14,027	52.1	48.8	44.2	65.7		
Trabajo	11,550	2,002	8,349	1,199	15.5	6.9	34.7	5.6		
Cruzando el río o la línea fronteriza	11,139	7,854	530	2,755	14.9	26.9	2.2	12.9		
Casa	10,331	3,009	4,550	2,771	13.9	10.3	18.9	13.0		
Tren	52 *	33 *	--	19 *	0.1	0.1	--	0.1		
Otro lugar	2,623	2,041	--	582	3.5	7.0	--	2.7		
No especificado	103 *	94 *	--	8 *	NC	NC	--	NC		
REINTENTO DE CRUCE A ESTADOS UNIDOS	74,662	29,251	24,050	21,361	100.0	100.0	100.0	100.0	100.0	100.0
Reintentará cruzar	36,335	9,928	15,893	10,514	57.6	47.8	66.1	57.5		
En los próximos 30 días	8,756	4,516	2,474	1,765	13.9	21.7	10.3	9.7		
Algún día	27,579	5,412	13,419	8,748	43.7	26.1	55.8	47.9		
No reintentará cruzar	26,762	10,843	8,156	7,762	42.4	52.2	33.9	42.5		
No especificado	11,565	8,480	--	3,085	NC	NC	--	NC		

¹ Incluye el presente viaje a Estados Unidos.

Nota: Los porcentajes se estiman respecto al total de respuestas válidas, omitiendo los no especificados para los cuales no existe un cálculo y se indican como NC (No Calculado).

-- Sin registro.

* Datos expandidos de muestras menores a 30 observaciones o casos.

7.4. Migrantes centroamericanos devueltos por las autoridades migratorias estadounidenses, 2010.
Experiencia migratoria en Estados Unidos, según país de nacimiento

EXPERIENCIA MIGRATORIA EN ESTADOS UNIDOS	ABSOLUTOS						PORCENTAJES			
	TOTAL		PAÍS DE NACIMIENTO		TOTAL	PAÍS DE NACIMIENTO		TOTAL	PAÍS DE NACIMIENTO	
	GUATEMALA	HONDURAS	GUATEMALA	HONDURAS		GUATEMALA	HONDURAS		EL SALVADOR	EL SALVADOR
POBLACIÓN TOTAL	74,662	29,251	24,050	21,361	100.0	39.2	32.2	28.6		
ESTADO DE MAYOR TIEMPO DE ESTANCIA EN ESTADOS UNIDOS	74,662	29,251	24,050	21,361	100.0	100.0	100.0	100.0		
Texas	21,640	5,839	8,695	7,106	29.4	20.2	36.4	34.1		
Arizona	11,607	8,442	813	2,352	15.8	29.2	3.4	11.3		
California	9,700	3,510	1,149	5,042	13.2	12.2	4.8	24.2		
Florida	7,520	1,938	5,327	256 *	10.2	6.7	22.3	1.2		
Nueva York	3,704	1,089	1,896	719	5.0	3.8	7.9	3.4		
Virginia	2,672	607	989	1,076	3.6	2.1	4.1	5.2		
Carolina del Norte	1,801	275 *	1,287	239 *	2.4	1.0	5.4	1.1		
Georgia	1,473	1,123	97 *	253 *	2.0	3.9	0.4	1.2		
Otro estado estadounidense	13,521	6,051	3,655	3,815	18.4	21.0	15.3	18.3		
No especificado	1,024	378 *	143 *	503	NC	NC	NC	NC		
TIEMPO QUE PERMANECIÓ EN ESTADOS UNIDOS HASTA SER DETENIDO	74,662	29,251	24,050	21,361	100.0	100.0	100.0	100.0		
Hasta 15 días	7,096	4,841	1,097	1,158	9.5	16.6	4.6	5.4		
Más de 15 días a 1 mes	11,501	5,107	2,890	3,504	15.4	17.5	12.0	16.4		
Más de 1 mes a 3 meses	6,017	2,729	1,436	1,852	8.1	9.4	6.0	8.7		
Más de 3 meses a 1 año	2,909	1,078	687	1,144	3.9	3.7	2.9	5.4		
Más de 1 año a 5 años	17,809	6,133	7,713	3,963	23.9	21.1	32.1	18.6		
Más de 5 años	29,155	9,247	10,214	9,695	39.1	31.7	42.5	45.5		
No especificado	174 *	116 *	13 *	45 *	NC	NC	NC	NC		
CONDICIÓN LABORAL EN ESTADOS UNIDOS	74,662	29,251	24,050	21,361	100.0	100.0	100.0	100.0		
Trabajó	48,314	15,997	18,464	13,852	65.2	55.4	77.1	65.0		
No trabajó	25,841	12,897	5,474	7,470	34.8	44.6	22.9	35.0		
No especificado	507	357 *	111 *	39 *	NC	NC	NC	NC		

Continúa

7.4. Migrantes centroamericanos devueltos por las autoridades migratorias estadounidenses, 2010.
Experiencia migratoria en Estados Unidos, según país de nacimiento

EXPERIENCIA MIGRATORIA EN ESTADOS UNIDOS	ABSOLUTOS						PORCENTAJES		
	TOTAL	PAÍS DE NACIMIENTO			TOTAL	PAÍS DE NACIMIENTO			
		GUATEMALA	HONDURAS	EL SALVADOR		GUATEMALA	HONDURAS	EL SALVADOR	
POBLACIÓN QUE TRABAJÓ EN ESTADOS UNIDOS	48,314	15,997	18,464	13,852	100.0	33.1	38.2	28.7	
SECTOR DE ACTIVIDAD EN ESTADOS UNIDOS	48,314	15,997	18,464	13,852	100.0	100.0	100.0	100.0	
Agropecuario	999	568	17 *	414 *	2.1	3.6	0.1	3.0	
Manufactura	4,717	2,112	1,188	1,416	9.8	13.3	6.4	10.2	
Construcción	20,654	6,049	8,731	5,874	42.8	38.0	47.3	42.4	
Comercio	1,142	658	--	484	2.4	4.1	--	3.5	
Transporte	324 *	148 *	13 *	163 *	0.7	0.9	0.1	1.2	
Servicios domésticos	2,306	534	1,220	552	4.8	3.4	6.6	4.0	
Servicios diversos	18,042	5,851	7,296	4,894	37.4	36.7	39.5	35.3	
Otro sector	68 *	14 *	--	54 *	0.1	0.1	--	0.4	
No especificado	62 *	62 *	--	--	NC	NC	--	--	
OFICIO O PROFESIÓN EN ESTADOS UNIDOS	48,314	15,997	18,464	13,852	100.0	100.0	100.0	100.0	
Trabajadores agropecuarios	799	629	17 *	154 *	1.7	3.9	0.1	1.1	
Trabajadores industriales	14,158	4,924	3,669	5,566	29.3	30.9	19.9	40.2	
Trabajadores en la construcción	18,421	5,413	8,580	4,429	38.2	34.0	46.5	32.0	
Comerciantes	704	294 *	22 *	389 *	1.5	1.8	0.1	2.8	
Vendedor ambulante	58 *	25 *	--	33 *	0.1	0.2	--	0.2	
Trabajadores en servicios domésticos	4,402	1,410	2,313	680	9.1	8.8	12.5	4.9	
Trabajadores en servicios diversos	8,844	2,676	3,865	2,303	18.3	16.8	20.9	16.6	
Profesionistas, técnicos y personal administrativo	866	565	--	301 *	1.8	3.5	--	2.2	
No especificado	62 *	62 *	--	--	NC	NC	--	--	

Continúa

7.4. Migrantes centroamericanos devueltos por las autoridades migratorias estadounidenses, 2010.
Experiencia migratoria en Estados Unidos, según país de nacimiento

EXPERIENCIA MIGRATORIA EN ESTADOS UNIDOS	ABSOLUTOS			PORCENTAJES				
	TOTAL	PAÍS DE NACIMIENTO		TOTAL	PAÍS DE NACIMIENTO			TOTAL
		GUATEMALA	HONDURAS		EL SALVADOR	GUATEMALA	HONDURAS	
INGRESO RECIBIDO EN DÓLARES AL MES TRABAJADO EN ESTADOS UNIDOS	48,314	15,997	18,464	13,852	100.0	100.0	100.0	100.0
De 1 a 500 dólares	465 *	111 *	266 *	88 *	1.0	0.7	1.4	0.6
Más de 500 a 1,000 dólares	786	453	165 *	169 *	1.6	2.9	0.9	1.2
Más de 1,000 a 1,500 dólares	5,564	3,175	617	1,772	11.7	20.6	3.3	12.8
Más de 1,500 a 2,000 dólares	15,877	5,562	6,288	4,027	33.3	36.1	34.1	29.2
Más de 2,000 dólares	24,956	6,090	11,128	7,739	52.4	39.6	60.3	56.1
No especificado	665	607	--	58 *	NC	NC	--	NC

Nota: Los porcentajes se estiman respecto al total de respuestas válidas, omitiendo los no especificados para los cuales no existe un cálculo y se indican como NC (No Calculado).

-- Sin registro.

* Datos expandidos de muestras menores a 30 observaciones o casos.

7.5. Migrantes centroamericanos devueltos por las autoridades migratorias estadounidenses, 2010.
Características seleccionadas por sexo, según país de nacimiento

CARACTERÍSTICAS SELECCIONADAS	ABSOLUTOS					PORCENTAJES				
	TOTAL	PAÍS DE NACIMIENTO			TOTAL	PAÍS DE NACIMIENTO				
		GUATEMALA	HONDURAS	EL SALVADOR		GUATEMALA	HONDURAS	EL SALVADOR		
POBLACIÓN TOTAL	74,662	29,251	24,050	21,361	100.0	39.2	32.2	32.7	28.6	
SEXO										
Hombres	67,281	26,633	21,986	18,662	100.0	100.0	100.0	100.0	100.0	
Mujeres	7,381	2,618	2,064	2,699	9.9	91.1	8.9	8.6	12.6	
HOMBRES	67,281	26,633	21,986	18,662	100.0	39.6	32.7	32.7	27.7	
Grupos de edad										
15 a 19 años	67,281	26,633	21,986	18,662	100.0	100.0	100.0	100.0	100.0	
20 a 29 años	5,219	3,135	996	1,088	7.8	11.8	4.5	5.8	5.8	
30 a 39 años	28,691	13,992	7,230	7,468	42.6	52.5	32.9	40.0	40.0	
40 a 49 años	24,699	7,182	11,255	6,263	36.7	27.0	51.2	33.6	33.6	
50 años y más	6,979	1,957	2,100	2,923	10.4	7.3	9.5	15.7	15.7	
	1,692	367 *	405 *	920	2.5	1.4	1.8	4.9	4.9	
CONDICIÓN DE ALFABETISMO										
Sabe leer y escribir	67,281	26,633	21,986	18,662	100.0	100.0	100.0	100.0	100.0	
No sabe leer y escribir	64,768	24,987	21,725	18,056	96.3	93.8	98.8	96.9	96.9	
No especificado	2,490	1,646	261 *	584	3.7	6.2	1.2	3.1	3.1	
	22 *	--	--	22 *	NC	--	--	NC	NC	
NIVEL DE INSTRUCCIÓN										
Sin instrucción	67,281	26,633	21,986	18,662	100.0	100.0	100.0	100.0	100.0	
Primaria incompleta	3,054	2,118	165 *	771	4.6	8.3	0.8	4.1	4.1	
Primaria completa	19,422	7,648	8,623	3,151	29.5	30.1	39.3	16.9	16.9	
Secundaria incompleta	10,593	6,620	1,947	2,026	16.1	26.1	8.9	10.9	10.9	
Secundaria completa	9,530	1,887	6,181	1,462	14.5	7.4	28.2	7.8	7.8	
Más de secundaria completa	9,995	3,376	1,353	5,265	15.2	13.3	6.2	28.3	28.3	
No especificado	13,337	3,736	3,648	5,954	20.2	14.7	16.6	32.0	32.0	
	1,350	1,248	69 *	33 *	NC	NC	NC	NC	NC	
SITUACIÓN CONYUGAL										
Unido ¹	67,281	26,633	21,986	18,662	100.0	100.0	100.0	100.0	100.0	
No unido ²	35,783	11,099	15,725	8,959	53.2	41.7	71.5	48.0	48.0	
	31,498	15,534	6,261	9,703	46.8	58.3	28.5	52.0	52.0	

Continúa

7.5. Migrantes centroamericanos devueltos por las autoridades migratorias estadounidenses, 2010.
Características seleccionadas por sexo, según país de nacimiento

CARACTERÍSTICAS SELECCIONADAS	ABSOLUTOS					PORCENTAJES						
	TOTAL	PAÍS DE NACIMIENTO			TOTAL	PAÍS DE NACIMIENTO			TOTAL	PAÍS DE NACIMIENTO		
		GUATEMALA	HONDURAS	EL SALVADOR		GUATEMALA	HONDURAS	EL SALVADOR		GUATEMALA	HONDURAS	EL SALVADOR
RELACIÓN DE PARENTESCO EN EL HOGAR	67,281	26,633	21,986	18,662	100.0	100.0	100.0	100.0	100.0	100.0	100.0	100.0
Jefe(a)	41,197	13,659	15,990	11,547	61.3	51.4	72.7	62.1	61.3	51.4	72.7	62.1
Esposo(a)	540	80 *	347 *	113 *	0.8	0.3	1.6	0.6	0.8	0.3	1.6	0.6
Hijo(a)	19,410	11,465	3,021	4,924	28.9	43.1	13.7	26.5	28.9	43.1	13.7	26.5
Otro parentesco ³	6,004	1,370	2,628	2,006	8.9	5.2	12.0	10.8	8.9	5.2	12.0	10.8
No especificado	130 *	58 *	--	72 *	NC	NC	--	NC	NC	NC	--	NC
PAÍS DE RESIDENCIA	67,281	26,633	21,986	18,662	100.0	100.0	100.0	100.0	100.0	100.0	100.0	100.0
Centroamérica ⁴	34,637	21,809	7,706	5,121	51.5	81.9	35.1	27.4	51.5	81.9	35.1	27.4
Otro país	32,644	4,824	14,279	13,541	48.5	18.1	64.9	72.6	48.5	18.1	64.9	72.6
CONDICIÓN LABORAL EN CENTROAMÉRICA ⁵	34,637	21,809	7,706	5,121	100.0	100.0	100.0	100.0	100.0	100.0	100.0	100.0
Nunca ha trabajado	6,585	3,991	1,430	1,164	19.0	18.3	18.6	22.7	19.0	18.3	18.6	22.7
Sí ha trabajado	28,051	17,818	6,276	3,957	81.0	81.7	81.4	77.3	81.0	81.7	81.4	77.3
Sí trabajó ⁶	25,683	15,712	6,063	3,909	74.1	72.0	78.7	76.3	74.1	72.0	78.7	76.3
No trabajó ⁶	2,369	2,106	213 *	49 *	6.8	9.7	2.8	0.9	6.8	9.7	2.8	0.9
USO DE "POLLERO" PARA CRUZAR A ESTADOS UNIDOS	67,281	26,633	21,986	18,662	100.0	100.0	100.0	100.0	100.0	100.0	100.0	100.0
Usó "pollero"	38,096	18,803	6,584	12,710	56.8	70.8	29.9	68.5	56.8	70.8	29.9	68.5
No usó "pollero"	28,996	7,742	15,402	5,852	43.2	29.2	70.1	31.5	43.2	29.2	70.1	31.5
No especificado	188 *	88 *	--	100 *	NC	NC	--	NC	NC	NC	--	NC
Condición laboral en Estados Unidos	67,281	26,633	21,986	18,662	100.0	100.0	100.0	100.0	100.0	100.0	100.0	100.0
Trabajó	45,524	15,498	17,168	12,858	68.1	58.9	78.5	69.0	68.1	58.9	78.5	69.0
No trabajó	21,298	10,814	4,707	5,777	31.9	41.1	21.5	31.0	31.9	41.1	21.5	31.0
No especificado	459 *	321 *	111 *	27 *	NC	NC	NC	NC	NC	NC	NC	NC

Continúa

7.5. Migrantes centroamericanos devueltos por las autoridades migratorias estadounidenses, 2010.
Características seleccionadas por sexo, según país de nacimiento

CARACTERÍSTICAS SELECCIONADAS	ABSOLUTOS					PORCENTAJES				
	TOTAL	PAÍS DE NACIMIENTO			TOTAL	PAÍS DE NACIMIENTO				
		GUATEMALA	HONDURAS	EL SALVADOR		GUATEMALA	HONDURAS	EL SALVADOR		
MUJERES	7,381	2,618	2,064	2,699	100.0	35.5	28.0	36.6		
GRUPOS DE EDAD	7,381	2,618	2,064	2,699	100.0	100.0	100.0	100.0		
15 a 19 años	662	393	94 *	174 *	9.0	15.0	4.6	6.4		
20 a 29 años	3,385	1,395	802	1,188	45.9	53.3	38.9	44.0		
30 a 39 años	2,705	639	1,109	956	36.6	24.4	53.8	35.4		
40 a 49 años	545	159 *	44 *	343 *	7.4	6.1	2.1	12.7		
50 años y más	85 *	32 *	14 *	39 *	1.1	1.2	0.7	1.4		
CONDICIÓN DE ALFABETISMO	7,381	2,618	2,064	2,699	100.0	100.0	100.0	100.0		
Sabe leer y escribir	7,052	2,326	2,064	2,662	95.5	88.8	100.0	98.6		
No sabe leer y escribir	330	292	--	38 *	4.5	11.2	--	1.4		
NIVEL DE INSTRUCCIÓN	7,381	2,618	2,064	2,699	100.0	100.0	100.0	100.0		
Sin instrucción	374	301	20 *	53 *	5.1	11.9	1.0	2.0		
Primaria incompleta	1,689	687	662	339 *	23.2	27.1	32.1	12.6		
Primaria completa	1,113	591	133 *	389 *	15.3	23.3	6.5	14.5		
Secundaria incompleta	1,227	177 *	818	232 *	16.8	7.0	39.6	8.6		
Secundaria completa	1,157	336	140 *	681	15.9	13.2	6.8	25.3		
Más de secundaria completa	1,728	445	291 *	993	23.7	17.5	14.1	36.9		
No especificado	94 *	82 *	--	12 *	NC	NC	--	NC		
SITUACIÓN CONYUGAL	7,381	2,618	2,064	2,699	100.0	100.0	100.0	100.0		
Unido ¹	3,630	1,260	1,073	1,297	49.2	48.1	52.0	48.0		
No unido ²	3,751	1,358	990	1,403	50.8	51.9	48.0	52.0		
RELACIÓN DE PARENTESCO EN EL HOGAR	7,381	2,618	2,064	2,699	100.0	100.0	100.0	100.0		
Jefe(a)	1,334	527	202 *	606	18.3	20.3	9.8	22.9		
Esposo(a)	2,803	883	919	1,000	38.4	34.1	44.6	37.8		
Hijo(a)	2,442	1,015	580	847	33.4	39.2	28.1	32.0		
Otro parentesco ³	721	166 *	362	193 *	9.9	6.4	17.6	7.3		
No especificado	81 *	28 *	--	53 *	NC	NC	--	NC		

Continúa

7.5. Migrantes centroamericanos devueltos por las autoridades migratorias estadounidenses, 2010.
Características seleccionadas por sexo, según país de nacimiento

CARACTERÍSTICAS SELECCIONADAS	ABSOLUTOS				PORCENTAJES				
	TOTAL	PAÍS DE NACIMIENTO		TOTAL	PAÍS DE NACIMIENTO		TOTAL	GUATEMALA	EL SALVADOR
		GUATEMALA	HONDURAS		GUATEMALA	HONDURAS			
PAÍS DE RESIDENCIA	7,381	2,618	2,064	2,699	100.0	100.0	100.0	100.0	100.0
Centroamérica ⁴	4,806	2,354	824	1,628	65.1	89.9	39.9	60.3	60.3
Otro país	2,575	264 *	1,240	1,071	34.9	10.1	60.1	39.7	39.7
CONDICIÓN LABORAL EN CENTROAMÉRICA⁵	4,806	2,354	824	1,628	100.0	100.0	100.0	100.0	100.0
Nunca ha trabajado	2,776	1,420	271 *	1,085	57.8	60.3	32.8	66.6	66.6
Sí ha trabajado	2,031	934	553	544	42.2	39.7	67.2	33.4	33.4
Sí trabajó ⁶	1,809	749	539	520	37.6	31.8	65.4	32.0	32.0
No trabajó ⁶	222 *	184 *	14 *	23 *	4.6	7.8	1.7	1.4	1.4
USO DE "POLLERO" PARA CRUZAR A ESTADOS UNIDOS	7,381	2,618	2,064	2,699	100.0	100.0	100.0	100.0	100.0
Usó "pollero"	5,316	1,988	963	2,365	72.0	75.9	46.7	87.6	87.6
No usó "pollero"	2,065	630	1,101	335 *	28.0	24.1	53.3	12.4	12.4
CONDICIÓN LABORAL EN ESTADOS UNIDOS	7,381	2,618	2,064	2,699	100.0	100.0	100.0	100.0	100.0
Trabajó	2,789	499	1,296	994	38.0	19.3	62.8	37.0	37.0
No trabajó	4,543	2,083	768	1,693	62.0	80.7	37.2	63.0	63.0
No especificado	48 *	36 *	--	12 *	NC	NC	--	NC	NC

¹ Incluye a los casados o en unión libre.

² Incluye a solteros, separados, viudos y divorciados.

³ Incluye otro parentesco y sin relación de parentesco.

⁴ Se refiere a aquellos que residen en el mismo país de nacimiento.

⁵ Característica que sólo se obtiene para los que residen en el mismo país de nacimiento.

⁶ Se refiere a la condición laboral en los 30 días anteriores al viaje a México.

Nota: Los porcentajes se estiman respecto al total de respuestas válidas, omitiendo los no especificados para los cuales no existe un cálculo y se indican como NC (No Calculado).

-- Sin registro.

* Datos expandidos de muestras menores a 30 observaciones o casos.

7.6. Migrantes centroamericanos devueltos por las autoridades migratorias estadounidenses, 2010.
Características seleccionadas por uso de "pollero" para cruzar a Estados Unidos, según país de nacimiento

CARACTERÍSTICAS SELECCIONADAS	ABSOLUTOS					PORCENTAJES		
	TOTAL	PAÍS DE NACIMIENTO			TOTAL	PAÍS DE NACIMIENTO		
		GUATEMALA	HONDURAS	EL SALVADOR		GUATEMALA	HONDURAS	EL SALVADOR
POBLACIÓN TOTAL	74,662	29,251	24,050	21,361	100.0	39.2	32.2	28.6
USO DE "POLLERO" PARA CRUZAR A ESTADOS UNIDOS	74,662	29,251	24,050	21,361	100.0	100.0	100.0	100.0
Usó "pollero"	43,412	20,791	7,547	15,074	58.3	71.3	31.4	70.9
No usó "pollero"	31,062	8,372	16,503	6,187	41.7	28.7	68.6	29.1
No especificado	188 *	88 *	--	100 *	NC	NC	--	NC
USO "POLLERO"	43,412	20,791	7,547	15,074	100.0	47.9	17.4	34.7
SEXO	43,412	20,791	7,547	15,074	100.0	100.0	100.0	100.0
Hombres	38,096	18,803	6,584	12,710	87.8	90.4	87.2	84.3
Mujeres	5,316	1,988	963	2,365	12.2	9.6	12.8	15.7
CIUDAD MEXICANA DE CRUCE A ESTADOS UNIDOS	43,412	20,791	7,547	15,074	100.0	100.0	100.0	100.0
Tijuana (B.C.)	3,273	1,180	1,034	1,059	8.2	5.8	13.8	8.9
Mexicali (B.C.)	690	192 *	225 *	274 *	1.7	0.9	3.0	2.3
El Sáisabe (Son.)	8,146	7,616	--	530	20.5	37.6	--	4.4
Nogales (Son.)	1,198	803	16 *	380 *	3.0	4.0	0.2	3.2
Naco (Son.)	463	434	--	28 *	1.2	2.1	--	0.2
Agua Prieta (Son.)	3,133	1,289	145 *	1,699	7.9	6.4	1.9	14.2
Ciudad Juárez (Chih.)	197 *	182 *	15 *	--	0.5	0.9	0.2	--
Piedras Negras (Coah.)	2,138	490	440 *	1,208	5.4	2.4	5.9	10.1
Nuevo Laredo (Tamps.)	5,899	1,501	2,539	1,859	14.9	7.4	33.8	15.5
Reynosa (Tamps.)	7,210	2,573	1,673	2,963	18.2	12.7	22.3	24.8
Matamoros (Tamps.)	4,482	1,491	1,317	1,674	11.3	7.4	17.5	14.0
Otras ciudades	2,878	2,486	111 *	281 *	7.2	12.3	1.5	2.4
No especificado	3,705	554	32 *	3,119	NC	NC	NC	NC

Continúa

7.6. Migrantes centroamericanos devueltos por las autoridades migratorias estadounidenses, 2010.
Características seleccionadas por uso de "pollero" para cruzar a Estados Unidos, según país de nacimiento

CARACTERÍSTICAS SELECCIONADAS	ABSOLUTOS					PORCENTAJES				
	TOTAL		PAÍS DE NACIMIENTO			TOTAL		PAÍS DE NACIMIENTO		
	GUATEMALA	HONDURAS	GUATEMALA	HONDURAS	EL SALVADOR	GUATEMALA	HONDURAS	EL SALVADOR	EL SALVADOR	
ESTADO DE MAYOR TIEMPO DE ESTANCIA EN ESTADOS UNIDOS	43,412	20,791	7,547	15,074	100.0	100.0	100.0	100.0	100.0	
Texas	11,166	3,997	2,331	4,837	26.1	19.4	31.2	32.9	32.9	
Arizona	8,285	6,333	474 *	1,479	19.4	30.8	6.3	10.1	10.1	
California	6,356	2,129	668 *	3,559	14.9	10.3	8.9	24.2	24.2	
Florida	3,263	1,409	1,668	187 *	7.6	6.8	22.3	1.3	1.3	
Nueva York	1,923	830	547 *	546	4.5	4.0	7.3	3.7	3.7	
Virginia	1,512	428	320 *	764	3.5	2.1	4.3	5.2	5.2	
Carolina del Norte	716	149 *	398 *	169 *	1.7	0.7	5.3	1.2	1.2	
Georgia	1,114	811	97 *	206 *	2.6	3.9	1.3	1.4	1.4	
Otro estado estadounidense	8,416	4,490	967	2,959	19.7	21.8	12.9	20.1	20.1	
No especificado	660	216 *	77 *	368 *	NC	NC	NC	NC	NC	
LUGAR DONDE LO DETUVIERON LAS AUTORIDADES MIGRATORIAS ESTADOUNIDENSES	43,412	20,791	7,547	15,074	100.0	100.0	100.0	100.0	100.0	
Calle o carretera	23,503	10,120	3,549	9,834	54.2	48.7	47.0	65.3	65.3	
Trabajo	4,622	1,290	2,350	982	10.7	6.2	31.1	6.5	6.5	
Cruzando el río o la línea fronteriza	8,122	5,824	402 *	1,896	18.7	28.0	5.3	12.6	12.6	
Casa	5,485	2,155	1,246	2,084	12.6	10.4	16.5	13.8	13.8	
Otro lugar	1,646	1,377	--	270 *	3.8	6.6	--	1.8	1.8	
No especificado	34 *	26 *	--	8 *	NC	NC	--	NC	NC	
REINTENTO DE CRUCE A ESTADOS UNIDOS	43,412	20,791	7,547	15,074	100.0	100.0	100.0	100.0	100.0	
Reintentará cruzar	20,089	6,586	6,297	7,206	57.6	45.1	83.4	56.6	56.6	
En los próximos 30 días	5,260	2,903	1,026	1,330	15.1	19.9	13.6	10.5	10.5	
Algún día	14,829	3,683	5,271	5,876	42.5	25.2	69.8	46.2	46.2	
No reintentará cruzar	14,803	8,032	1,249	5,521	42.4	54.9	16.6	43.4	43.4	
No especificado	8,520	6,173	--	2,347	NC	NC	--	NC	NC	

Continúa

7.6. Migrantes centroamericanos devueltos por las autoridades migratorias estadounidenses, 2010.
Características seleccionadas por uso de “pollero” para cruzar a Estados Unidos, según país de nacimiento

CARACTERÍSTICAS SELECCIONADAS	ABSOLUTOS					PORCENTAJES				
	TOTAL	PAÍS DE NACIMIENTO			TOTAL	PAÍS DE NACIMIENTO				
		GUATEMALA	HONDURAS	EL SALVADOR		GUATEMALA	HONDURAS	EL SALVADOR		
NO USO “POLLERO”	31,062	8,372	16,503	6,187	100.0	27.0	53.1	19.9		
SEXO	31,062	8,372	16,503	6,187	100.0	100.0	100.0	100.0		
Hombres	28,996	7,742	15,402	5,852	93.4	92.5	93.3	94.6		
Mujeres	2,065	630	1,101	335 *	6.6	7.5	6.7	5.4		
CIUDAD MEXICANA DE CRUCE A ESTADOS UNIDOS	31,062	8,372	16,503	6,187	100.0	100.0	100.0	100.0		
Tijuana (B.C.)	2,404	1,123	403 *	878	8.1	14.4	2.5	15.8		
Mexicali (B.C.)	478	240 *	136 *	102 *	1.6	3.1	0.8	1.8		
El Sásabe (Son.)	2,379	2,131	--	248 *	8.0	27.3	--	4.5		
Nogales (Son.)	770	546	140 *	83 *	2.6	7.0	0.9	1.5		
Naco (Son.)	68 *	68 *	--	--	0.2	0.9	--	--		
Agua Prieta (Son.)	858	271 *	50 *	537	2.9	3.5	0.3	9.6		
Ciudad Juárez (Chih.)	632	156 *	476 *	--	2.1	2.0	2.9	--		
Piedras Negras (Coah.)	982	152 *	135 *	696	3.3	1.9	0.8	12.5		
Nuevo Laredo (Tamps.)	11,253	685	9,591	977	37.7	8.8	58.3	17.6		
Reynosa (Tamps.)	5,510	987	3,378	1,145	18.5	12.6	20.5	20.6		
Matamoros (Tamps.)	3,442	666	1,992	784	11.5	8.5	12.1	14.1		
Otras ciudades	1,054	795	146 *	114 *	3.5	10.2	0.9	2.1		
No especificado	1,232	552	58 *	622	NC	NC	NC	NC		

Continúa

7.6. Migrantes centroamericanos devueltos por las autoridades migratorias estadounidenses, 2010.
Características seleccionadas por uso de "pollero" para cruzar a Estados Unidos, según país de nacimiento

CARACTERÍSTICAS SELECCIONADAS	ABSOLUTOS				PORCENTAJES			
	TOTAL		PAÍS DE NACIMIENTO		TOTAL		PAÍS DE NACIMIENTO	
	GUATEMALA	HONDURAS	EL SALVADOR	GUATEMALA	HONDURAS	EL SALVADOR		
ESTADO DE MAYOR TIEMPO DE ESTANCIA EN ESTADOS UNIDOS	31,062	16,503	6,187	100.0	100.0	100.0	100.0	
Texas	10,426	6,364	2,234	33.9	38.7	36.9	36.9	
Arizona	3,308	339 *	874	10.8	2.1	14.4	14.4	
California	3,284	480 *	1,439	10.7	2.9	23.8	23.8	
Florida	4,241	513	70 *	13.8	6.2	22.3	1.1	
Nueva York	1,782	260 *	1,349	5.8	3.2	8.2	2.8	
Virginia	1,159	178 *	669	3.8	2.2	4.1	5.2	
Carolina del Norte	1,084	889	69 *	3.5	5.4	1.1	1.1	
Georgia	359	312 *	47 *	1.2	3.8	--	0.8	
Otro estado estadounidense	5,083	1,560	835	16.5	18.9	16.4	13.8	
No especificado	335 *	134 *	135 *	NC	NC	NC	NC	
LUGAR DONDE LO DETUVIERON LAS AUTORIDADES MIGRATORIAS ESTADOUNIDENSES	31,062	16,503	6,187	100.0	100.0	100.0	100.0	
Calle o carretera	15,258	4,068	4,118	49.2	48.7	42.9	66.6	
Trabajo	6,928	712	217 *	22.3	8.5	36.4	3.5	
Cruzando el río o la línea fronteriza	3,017	2,031	859	9.7	24.3	0.8	13.9	
Casa	4,804	838	662	15.5	10.0	20.0	10.7	
Otro lugar	1,028	697	331 *	3.3	8.4	--	5.4	
No especificado	26 *	26 *	--	NC	NC	--	--	

Continúa

7.6. Migrantes centroamericanos devueltos por las autoridades migratorias estadounidenses, 2010.
Características seleccionadas por uso de "pollero" para cruzar a Estados Unidos, según país de nacimiento

CARACTERÍSTICAS SELECCIONADAS	ABSOLUTOS					PORCENTAJES				
	TOTAL	PAÍS DE NACIMIENTO			TOTAL	PAÍS DE NACIMIENTO				
		GUATEMALA	HONDURAS	EL SALVADOR		GUATEMALA	HONDURAS	EL SALVADOR		
REINTENTO DE CRUCE A ESTADOS UNIDOS	31,062	8,372	16,503	6,187	100.0	100.0	100.0	100.0	100.0	
Reintentará cruzar	16,178	3,310	9,596	3,273	57.6	54.2	58.1	59.7	59.7	
En los próximos 30 días	3,463	1,581	1,448	435 *	12.3	25.9	8.8	7.9	7.9	
Algún día	12,715	1,729	8,148	2,838	45.3	28.3	49.4	51.7	51.7	
No reintentará cruzar	11,916	2,797	6,907	2,212	42.4	45.8	41.9	40.3	40.3	
No especificado	2,967	2,265	--	702	NC	NC	--	NC	NC	
NO ESPECIFICADO	188 *	88 *	--	100 *	NC	NC	--	NC	NC	

Nota: Los porcentajes se estiman respecto al total de respuestas válidas, omitiendo los no especificados para los cuales no existe un cálculo y se indican como NC (No Calculado).
-- Sin registro.

* Datos expandidos de muestras menores a 30 observaciones o casos.

7.7. Migrantes centroamericanos devueltos por las autoridades migratorias estadounidenses, 2010.
Características seleccionadas por condición laboral en Estados Unidos en este viaje, según país de nacimiento

CARACTERÍSTICAS SELECCIONADAS	ABSOLUTOS						PORCENTAJES		
	TOTAL	PAÍS DE NACIMIENTO			TOTAL	PAÍS DE NACIMIENTO			
		GUATEMALA	HONDURAS	EL SALVADOR		GUATEMALA	HONDURAS	EL SALVADOR	
POBLACIÓN TOTAL	74,662	29,251	24,050	21,361	100.0	39.2	32.2	32.2	28.6
CONDICIÓN LABORAL EN ESTADOS UNIDOS									
Trabajó	74,662	29,251	24,050	21,361	100.0	100.0	100.0	100.0	100.0
No trabajó	48,314	15,997	18,464	13,852	65.2	55.4	77.1	77.1	65.0
No especificado	25,841	12,897	5,474	7,470	34.8	44.6	22.9	22.9	35.0
	507 *	357 *	111 *	39 *	NC	NC	NC	NC	NC
TRABAJO EN ESTADOS UNIDOS	48,314	15,997	18,464	13,852	100.0	33.1	38.2	38.2	28.7
SEXO									
Hombres	48,314	15,997	18,464	13,852	100.0	100.0	100.0	100.0	100.0
Mujeres	45,524	15,498	17,168	12,858	94.2	96.9	93.0	93.0	92.8
	2,789	499	1,296	994	5.8	3.1	7.0	7.0	7.2
GRUPOS DE EDAD									
15 a 19 años	48,314	15,997	18,464	13,852	100.0	100.0	100.0	100.0	100.0
20 a 29 años	969	696	12 *	260 *	2.0	4.4	0.1	0.1	1.9
30 a 39 años	19,249	8,872	5,409	4,968	39.8	55.5	29.3	29.3	35.9
40 a 49 años	20,682	4,903	10,581	5,197	42.8	30.7	57.3	57.3	37.5
50 años y más	5,991	1,262	2,057	2,672	12.4	7.9	11.1	11.1	19.3
	1,424	263 *	405 *	755	2.9	1.6	2.2	2.2	5.5
NIVEL DE INSTRUCCIÓN									
Sin instrucción	48,314	15,997	18,464	13,852	100.0	100.0	100.0	100.0	100.0
Primaria incompleta	1,647	1,058	135 *	454	3.5	7.1	0.7	0.7	3.3
Primaria completa	14,608	4,463	7,801	2,344	31.0	30.0	42.3	42.3	17.0
Secundaria incompleta	7,450	4,069	1,721	1,659	15.8	27.3	9.3	9.3	12.0
Secundaria completa	7,511	1,109	5,340	1,062	15.9	7.4	29.0	29.0	7.7
Más de secundaria completa	7,033	1,954	1,127	3,953	14.9	13.1	6.1	6.1	28.6
No especificado	8,915	2,242	2,317	4,356	18.9	15.1	12.6	12.6	31.5
	1,149	1,101	23 *	25 *	NC	NC	NC	NC	NC

Continúa

7.7. Migrantes centroamericanos devueltos por las autoridades migratorias estadounidenses, 2010.
Características seleccionadas por condición laboral en Estados Unidos en este viaje, según país de nacimiento

CARACTERÍSTICAS SELECCIONADAS	ABSOLUTOS										PORCENTAJES			
	TOTAL		PAÍS DE NACIMIENTO				TOTAL				PAÍS DE NACIMIENTO			
			GUATEMALA	HONDURAS	EL SALVADOR						GUATEMALA	HONDURAS	EL SALVADOR	
TIEMPO QUE PERMANECIÓ EN ESTADOS UNIDOS HASTA SER DETENIDO	48,314	15,997	18,464	13,852	100.0	100.0	100.0	100.0	100.0	100.0	100.0	100.0	100.0	
Hasta 15 días	90 *	19 *	72 *	--	0.2	0.1	0.4	0.2	0.1	0.4	0.2	0.4	--	
Más de 15 días a 1 mes	198 *	12 *	32 *	153 *	0.4	0.1	0.2	0.4	0.1	0.2	0.2	1.1	0.2	
Más de 1 mes a 3 meses	194 *	85 *	87 *	21 *	0.4	0.5	0.5	0.4	0.5	0.5	0.2	0.2	0.2	
Más de 3 meses a 1 año	1,940	813	582	544	4.0	5.1	3.2	4.0	5.1	3.2	3.9	3.9	3.9	
Más de 1 año a 5 años	17,368	5,976	7,622	3,770	36.0	37.4	41.3	36.0	37.4	41.3	27.2	27.2	27.2	
Más de 5 años	28,497	9,091	10,057	9,348	59.0	56.8	54.5	59.0	56.8	54.5	67.6	67.6	67.6	
No especificado	27 *	--	13 *	14 *	NC	NC	NC	NC	NC	NC	NC	NC	NC	
ESTADO DE MAYOR TIEMPO DE ESTANCIA EN ESTADOS UNIDOS	48,314	15,997	18,464	13,852	100.0	100.0	100.0	100.0	100.0	100.0	100.0	100.0	100.0	
Arizona	1,070	364 *	620 *	86 *	2.2	2.3	3.4	2.2	2.3	3.4	0.6	0.6	0.6	
Texas	9,690	1,777	4,805	3,108	20.1	11.1	26.1	20.1	11.1	26.1	22.5	22.5	22.5	
California	8,615	3,171	957	4,487	17.9	19.8	5.2	17.9	19.8	5.2	32.5	32.5	32.5	
Florida	6,785	1,890	4,639	256 *	14.1	11.8	25.2	14.1	11.8	25.2	1.9	1.9	1.9	
Nueva York	3,440	1,048	1,709	683	7.1	6.6	9.3	7.1	6.6	9.3	5.0	5.0	5.0	
Virginia	2,612	594	942	1,076	5.4	3.7	5.1	5.4	3.7	5.1	7.8	7.8	7.8	
Carolina del Norte	1,719	275 *	1,220	224 *	3.6	1.7	6.6	3.6	1.7	6.6	1.6	1.6	1.6	
Georgia	1,418	1,087	97 *	234 *	2.9	6.8	0.5	2.9	6.8	0.5	1.7	1.7	1.7	
Otro estado estadounidense	12,870	5,789	3,443	3,638	26.7	36.2	18.7	26.7	36.2	18.7	26.4	26.4	26.4	
No especificado	93 *	--	32 *	61 *	NC	NC	NC	NC	NC	NC	NC	NC	NC	

Continúa

7.7. Migrantes centroamericanos devueltos por las autoridades migratorias estadounidenses, 2010.
Características seleccionadas por condición laboral en Estados Unidos en este viaje, según país de nacimiento

CARACTERÍSTICAS SELECCIONADAS	ABSOLUTOS						PORCENTAJES			
	TOTAL	PAÍS DE NACIMIENTO			TOTAL	PAÍS DE NACIMIENTO				
		GUATEMALA	HONDURAS	EL SALVADOR		GUATEMALA	HONDURAS	EL SALVADOR		
NO TRABAJO EN ESTADOS UNIDOS	25,841	12,897	5,474	7,470	100.0	49.9	21.2	28.9		
SEXO	25,841	12,897	5,474	7,470	100.0	100.0	100.0	100.0		
Hombres	21,298	10,814	4,707	5,777	82.4	83.9	86.0	77.3		
Mujeres	4,543	2,083	768	1,693	17.6	16.1	14.0	22.7		
GRUPOS DE EDAD	25,841	12,897	5,474	7,470	100.0	100.0	100.0	100.0		
15 a 19 años	4,860	2,807	1,079	975	18.8	21.8	19.7	13.0		
20 a 29 años	12,566	6,355	2,536	3,676	48.6	49.3	46.3	49.2		
30 a 39 años	6,576	2,793	1,760	2,023	25.4	21.7	32.1	27.1		
40 a 49 años	1,486	806	86*	593	5.7	6.3	1.6	7.9		
50 años y más	353*	135*	14*	203*	1.4	1.0	0.3	2.7		
NIVEL DE INSTRUCCIÓN	25,841	12,897	5,474	7,470	100.0	100.0	100.0	100.0		
Sin instrucción	1,715	1,308	49*	358*	6.7	10.3	0.9	4.8		
Primaria incompleta	6,387	3,757	1,484	1,146	25.0	29.7	27.3	15.4		
Primaria completa	4,189	3,075	359*	756	16.4	24.3	6.6	10.1		
Secundaria incompleta	3,101	920	1,549	632	12.1	7.3	28.5	8.5		
Secundaria completa	4,080	1,719	366*	1,994	16.0	13.6	6.8	26.8		
Más de secundaria completa	6,074	1,889	1,621	2,563	23.8	14.9	29.9	34.4		
No especificado	294*	229*	46*	20*	NC	NC	NC	NC		
TIEMPO QUE PERMANECIÓ EN ESTADOS UNIDOS HASTA SER DETENIDO	25,841	12,897	5,474	7,470	100.0	100.0	100.0	100.0		
Hasta 15 días	6,599	4,566	915	1,118	25.6	35.5	16.7	15.0		
Más de 15 días a 1 mes	11,303	5,095	2,857	3,350	43.8	39.6	52.2	45.0		
Más de 1 mes a 3 meses	5,823	2,644	1,349	1,831	22.6	20.5	24.6	24.6		
Más de 3 meses a 1 año	970	264*	106*	600	3.8	2.1	1.9	8.1		
Más de 1 año a 5 años	428*	145*	91*	193*	1.7	1.1	1.7	2.6		
Más de 5 años	659	155*	157*	346*	2.6	1.2	2.9	4.7		
No especificado	59*	28*	--	31*	NC	NC	--	NC		

Continúa

7.7. Migrantes centroamericanos devueltos por las autoridades migratorias estadounidenses, 2010.
Características seleccionadas por condición laboral en Estados Unidos en este viaje, según país de nacimiento

CARACTERÍSTICAS SELECCIONADAS	PORCENTAJES									
	ABSOLUTOS					PAÍS DE NACIMIENTO				
	TOTAL	PAÍS DE NACIMIENTO		PAÍS DE NACIMIENTO		TOTAL	GUATEMALA		EL SALVADOR	
	GUATEMALA	HONDURAS	EL SALVADOR	GUATEMALA	HONDURAS	EL SALVADOR	GUATEMALA	HONDURAS	EL SALVADOR	NC
ESTADO DE MAYOR TIEMPO DE ESTANCIA EN ESTADOS UNIDOS	25,841	12,897	5,474	7,470	100.0	100.0	100.0	100.0	100.0	100.0
Arizona	10,520	8,061	192 *	2,267	41.4	62.7	3.5	32.1	56.6	NC
Texas	11,936	4,048	3,890	3,998	47.0	31.5	71.0	7.9	NC	NC
California	1,086	339 *	192 *	555	4.3	2.6	3.5	NC	NC	NC
Florida	735	47 *	688	--	2.9	0.4	12.6	--	NC	NC
Nueva York	265 *	41 *	188 *	36 *	1.0	0.3	3.4	0.5	NC	NC
Virginia	59 *	12 *	47 *	--	0.2	0.1	0.9	--	NC	NC
Carolina del Norte	81 *	--	67 *	14 *	0.3	--	1.2	0.2	NC	NC
Georgia	55 *	36 *	--	18 *	0.2	0.3	--	0.3	NC	NC
Otro estado estadounidense	651	261 *	212 *	178 *	2.6	2.0	3.9	2.5	NC	NC
No especificado	453 *	50 *	--	403 *	NC	NC	NC	NC	NC	NC
NO ESPECIFICADO ¹	507	357 *	111 *	39 *	NC	NC	NC	NC	NC	NC

¹ Incluye a las personas que permanecieron horas en Estados Unidos o menos de 7 días.

Nota: Los porcentajes se estiman respecto al total de respuestas válidas, omitiendo los no especificados para los cuales no existe un cálculo y se indican como NC (No Calculado).
-- Sin registro.

* Datos expandidos de muestras menores a 30 observaciones o casos.

8. SERIE HISTÓRICA DE LOS FLUJOS MIGRATORIOS GUATEMALTECOS, 2005-2010: PRINCIPALES INDICADORES

A partir de los datos generados por la EMIF SUR ha sido posible conformar una serie histórica que abarca el periodo de 2005 a 2010 para los cuatro flujos de migrantes guatemaltecos que capta la encuesta. En este capítulo se incluyen algunos de los indicadores más representativos de cada uno de los dos flujos de desplazamientos voluntarios (procedentes de Guatemala y procedentes de México). Los cuadros de resultados se estructuran en secciones para cada uno de los flujos; en cada caso es posible identificar la dimensión geográfica y temporal, algunas características sociodemográficas y condiciones migratorias, así como las características laborales en el lugar de residencia y en el lugar de la última experiencia migratoria.

Como ya se mencionó anteriormente (véase el apartado 2.4.3), en octubre de 2005 se presentó el fenómeno hidrometeorológico denominado huracán Stan. Si bien, el movimiento migratorio en la frontera sur de México se recuperó rápidamente y no presentó grandes cambios en el flujo de personas, sí trastocó las estructuras laborales y las rutas de cruce. Este hecho debe tenerse en cuenta al analizar las series históricas. Otra eventualidad fue la alerta de pandemia a principios de marzo de 2009 ocasionada por el surgimiento en México de la influenza AH1N1. Así como diversas depresiones tropicales acontecidas en el territorio de Guatemala en el año 2010, las cuales afectaron la infraestructura carretera y la aplicación de la encuesta (véase el apartado 2.4.3).

Las series de datos pueden presentar variaciones o altibajos en las tendencias debido a que el fenómeno migratorio en la frontera sur de México se ha vuelto cada vez más complejo y con gran variabilidad asociada a factores externos a la encuesta: Afectaciones de orden económico, cambios en las políticas migratorias, fenómenos naturales e, incluso, la acción de las redes de tráfico de migrantes o de la delincuencia organizada, que han propiciado la reducción de los flujos y trastocado los patrones de continuidad, más allá de las razones puramente migratorias.

En este capítulo se presenta un panorama de los flujos migratorios voluntarios de guatemaltecos captados por la encuesta en el periodo 2005-2010. Al respecto, se destaca lo siguiente:

- En general, podemos afirmar que los flujos migratorios de guatemaltecos que cruzan a México para trabajar, son predominantemente masculinos.
- A lo largo de estos siete años se observa un ligero descenso en la proporción de hombres y, consecuentemente, un incremento de la participación femenina en los flujos que viene a trabajar a México.
- Los flujos captados por la EMIF SUR están constituidos por migrantes en edades plenamente productivas, en general, se registra una concentración del flujo entre los 20 y 39 años.
- En general, se puede decir que la gran mayoría de los flujos migratorios voluntarios de guatemaltecos trabajan en la frontera sur.
- Respecto al sector de actividad se ubican principalmente en la agricultura, el comercio y la construcción.

8.1.1. Migrantes guatemaltecos procedentes de Guatemala a México, 2005-2010.
Dimensión geográfica, temporal, residencial y de cruce, flujo total entrevistado

INDICADOR	FLUJO TOTAL											
	ABSOLUTOS					PORCENTAJES						
	2005	2006	2007	2008	2009	2010	2005	2006	2007	2008	2009	2010
POBLACIÓN TOTAL	365,917	314,882	389,433	494,851	636,012	576,027						
TRIMESTRE EN EL QUE FUE ENTREVISTADO	365,917	314,882	389,433	494,851	636,012	576,027	100.0	100.0	100.0	100.0	100.0	100.0
Enero-marzo	99,324	88,981	103,062	95,977	150,331	165,678	27.1	28.3	26.5	19.4	23.6	28.8
Abril-junio	105,283	60,208	94,760	106,373	150,917	147,525	28.8	19.1	24.3	21.5	23.7	25.6
Julio-septiembre	98,109	74,148	106,678	151,551	168,757	102,792	26.8	23.5	27.4	30.6	26.5	17.8
Octubre-diciembre	63,201	91,545	84,933	140,949	166,007	160,031	17.3	29.1	21.8	28.5	26.1	27.8
LOCALIDAD GUATEMALTECA DONDE FUE ENTREVISTADO	365,917	314,882	389,433	494,851	636,012	576,027	100.0	100.0	100.0	100.0	100.0	100.0
Tecún Umán (San Marcos)	160,533	141,844	174,754	168,592	210,503	172,133	43.9	45.0	44.9	34.1	33.1	29.9
El Carmen (San Marcos)	205,384	173,037	190,943	252,147	331,514	296,977	56.1	55.0	49.0	51.0	52.1	51.6
La Mesilla (Huehuetenango)	--	--	23,736	74,112	93,995	106,917	--	--	6.1	15.0	14.8	18.6
REGIÓN Y DEPARTAMENTO GUATEMALTECO DE RESIDENCIA	365,917	314,882	389,433	494,851	636,012	576,027	100.0	100.0	100.0	100.0	100.0	100.0
Departamento fronterizo o cercano a la frontera	355,092	302,052	373,049	478,329	608,364	557,174	97.1	95.9	95.8	96.7	95.7	96.9
San Marcos	284,475	240,686	266,561	344,450	435,345	395,007	77.8	76.4	68.4	69.6	68.4	68.7
Huehuetenango	511 *	1,923 *	23,348	74,455	97,389	106,343	0.1	0.6	6.0	15.0	15.3	18.5
Quezaltenango	55,574	46,266	47,392	37,122	44,397	48,845	15.2	14.7	12.2	7.5	7.0	8.5
Retalhuleu	14,532	12,652	26,540	21,962	30,708	6,737	4.0	4.0	6.8	4.4	4.8	1.2
El Quiché	--	525 *	2,810 *	195 *	302 *	224 *	--	0.2	0.7	0.0	0.0	0.0
El Petén	--	--	--	--	--	19 *	--	--	--	--	--	0.0
Alta Verapaz	--	--	6,399 *	145 *	223 *	--	--	--	1.6	0.0	0.0	--

Continúa

8.1.1. Migrantes guatemaltecos procedentes de Guatemala a México, 2005-2010.
Dimensión geográfica, temporal, residencial y de cruce, flujo total entrevistado

INDICADOR	FLUJO TOTAL											
	ABSOLUTOS					PORCENTAJES						
	2005	2006	2007	2008	2009	2010	2005	2006	2007	2008	2009	2010
Departamento no fronterizo	10,465	12,830	16,384	16,522	27,648	18,024	2.9	4.1	4.2	3.3	4.3	3.1
Succhitepéquez	6,953	8,120	13,262	6,136	11,905	8,135	1.9	2.6	3.4	1.2	1.9	1.4
Escuintla	1,131*	2,054	1,712*	1,182*	8,513*	5,449*	0.3	0.7	0.4	0.2	1.3	0.9
Totonacapán	420*	663*	851*	5,153*	2,437	1,873	0.1	0.2	0.2	1.0	0.4	0.3
Guatemala	374*	85*	343*	3,419*	3,773*	1,599*	0.1	0.0	0.1	0.7	0.6	0.3
Sololá	154*	802*	--	464*	190*	304*	0.0	0.3	--	0.1	0.0	0.1
Chimaltenango	110*	306*	26*	155*	363*	254*	0.0	0.1	0.0	0.0	0.1	0.0
Jutiapa	--	772*	103*	--	15*	170*	--	0.2	0.0	--	0.0	0.0
Sacatepéquez	855*	--	--	--	174*	127*	0.2	--	--	--	0.0	0.0
Zacapa	--	--	64*	--	--	56*	--	--	0.0	--	--	0.0
Santa Rosa	--	--	21*	13*	14*	40*	--	--	0.0	0.0	0.0	0.0
Izabal	--	28*	--	--	24*	16*	--	0.0	--	--	0.0	0.0
Chiquimula	--	--	--	--	188*	--	--	--	--	--	0.0	--
El Progreso	468*	--	--	--	51*	--	0.1	--	--	--	0.0	--
No especificado	360*	--	--	--	--	829*	NC	--	--	--	--	NC
TIPO DE LOCALIDAD GUATEMALTECA DE RESIDENCIA	365,917	314,882	389,433	494,851	636,012	576,027	100.0	100.0	100.0	100.0	100.0	100.0
Urbana	194,361	170,682	222,796	243,602	296,625	245,428	53.2	54.2	57.2	49.2	46.6	42.7
No urbana	171,196	144,200	166,637	251,249	339,387	329,769	46.8	45.8	42.8	50.8	53.4	57.3
No especificado	360*	--	--	--	--	829*	NC	--	--	--	--	NC
CIUDAD GUATEMALTECA POR DONDE CRUZARÁ A MÉXICO	365,917	314,882	389,433	494,851	636,012	576,027	100.0	100.0	100.0	100.0	100.0	100.0
Tecún Umán (San Marcos)	160,532	140,932	177,150	167,689	210,438	172,926	43.9	44.8	45.5	33.9	33.1	30.0
El Carmen (San Marcos)	205,375	172,820	188,403	252,205	329,725	297,101	56.1	54.9	48.4	51.0	51.8	51.6
La Mesilla (Huehuetenango)	--	516*	23,445	73,940	95,758	105,533	--	0.2	6.0	14.9	15.1	18.3
Otra ciudad	10*	613*	435*	1,018*	91*	467*	0.0	0.2	0.1	0.2	0.0	0.1

Continúa

8.1.1. Migrantes guatemaltecos procedentes de Guatemala a México, 2005-2010.
Dimensión geográfica, temporal, residencial y de cruce, flujo total entrevistado

INDICADOR	FLUJO TOTAL											
	ABSOLUTOS					PORCENTAJES						
	2005	2006	2007	2008	2009	2010	2005	2006	2007	2008	2009	2010
TIEMPO QUE PERMANECERÁ EN MÉXICO												
Hasta 24 horas	365,917	314,882	389,433	494,851	636,012	576,027	100.0	100.0	100.0	100.0	100.0	100.0
Más de 1 día	196,626	150,046	187,781	204,873	279,694	264,963	53.7	47.7	48.2	41.4	44.0	46.0
Más de 1 a 15 días	169,291	164,835	201,652	289,978	356,317	311,064	46.3	52.3	51.8	58.6	56.0	54.0
Más de 15 días a 1 mes	52,377	37,837	53,377	87,586	116,232	75,044	14.3	12.0	13.7	17.7	18.3	13.0
Más de 1 mes a 1 año	87,954	99,328	101,089	116,903	143,484	133,659	24.0	31.5	26.0	23.6	22.6	23.2
Más de 1 año	18,847	24,290	41,879	84,127	96,204	101,570	5.2	7.7	10.8	17.0	15.1	17.6
	10,113	3,380	5,308	1,362*	397*	791*	2.8	1.1	1.4	0.3	0.1	0.1
CONDICIÓN DE DOCUMENTOS PARA CRUZAR A MÉXICO¹												
Con documento migratorio	365,917	314,882	389,433	494,851	636,012	576,027	100.0	100.0	100.0	100.0	100.0	100.0
Sin documento migratorio	303,692	127,134	86,250	48,279	295,451	470,676	83.0	40.4	22.1	9.8	46.5	81.7
	62,225	187,748	303,183	446,572	340,561	105,351	17.0	59.6	77.9	90.2	53.5	18.3
MEDIO DE CRUCE A MÉXICO												
Ninguno o caminando	326,968	250,219	279,713	381,747	480,606	455,051	89.4	79.8	71.8	77.1	75.6	79.0
Cámaras o tubos de llanta	30,454	52,092	68,453	76,443	119,033	99,246	8.3	16.6	17.6	15.4	18.7	17.2
Triciclo	682*	1,589*	4,359*	3,207*	2,262*	6,025	0.2	0.5	1.1	0.6	0.4	1.0
Autobús o camioneta	261	270*	563*	528*	--	24*	0.1	0.1	0.1	0.1	--	0.0
Tráiler o camión de carga	87*	--	--	--	--	--	0.0	--	--	--	--	--
Otro medio	7,465*	9,400	36,344	32,926	34,111	15,681	2.0	3.0	9.3	6.7	5.4	2.7
No especificado	--	1,312*	--	--	--	--	--	NC	--	--	--	--

Continúa

8.1.1. Migrantes guatemaltecos procedentes de Guatemala a México, 2005-2010.
Dimensión geográfica, temporal, residencial y de cruce, flujo total entrevistado

INDICADOR	FLUJO TOTAL											
	ABSOLUTOS					PORCENTAJES						
	2005	2006	2007	2008	2009	2010	2005	2006	2007	2008	2009	2010
LUGAR AL QUE SE DIRIGE EN MÉXICO	365,917	314,882	389,433	494,851	636,012	576,027	100.0	100.0	100.0	100.0	100.0	100.0
<i>Se dirige a algún lugar en especial</i>	365,771	314,882	389,433	494,851	636,012	576,027	100.0	100.0	100.0	100.0	100.0	100.0
Finca, ejido o rancho en Chiapas	135,572	128,769	109,222	173,192	227,262	199,797	37.1	40.9	28.0	35.0	35.7	34.7
Ciudad o localidad	230,199	186,112	280,211	321,658	408,750	376,229	62.9	59.1	72.0	65.0	64.3	65.3
Chiapas	226,153	185,658	280,114	319,796	408,480	374,845	61.8	59.0	71.9	64.6	64.2	65.1
Tapachula	110,213	84,925	114,695	149,845	192,950	173,647	30.1	27.0	29.5	30.3	30.3	30.1
Suchiate	--	29,776	72,832	72,082	96,965	93,735	--	9.5	18.7	14.6	15.2	16.3
Cacahoatán	32,385	26,748	27,264	31,636	44,798	44,426	8.9	8.5	7.0	6.4	7.0	7.7
Tuxtla Chico	33,092	27,322	32,377	34,798	52,071	36,636	9.0	8.7	8.3	7.0	8.2	6.4
Huixtla	8,288	8,881	19,736	17,487	7,978	7,974	2.3	2.8	5.1	3.5	1.3	1.4
Talismán	7,546	--	--	--	--	--	2.1	--	--	--	--	--
Otros municipios de Chiapas	34,510	8,005	13,210	13,947	13,718	18,427	9.4	2.5	3.4	2.8	2.2	3.2
No especificado	119 *	--	--	--	--	--	NC	--	--	--	--	--
Otras entidades federa- tivas	4,046	454 *	97 *	1,862 *	270 *	1,384 *	1.1	0.1	0.0	0.4	0.0	0.2
<i>No se dirige a algún lugar en especial</i>	146 *	--	--	--	--	--	0.0	--	--	--	--	--
CONDICIÓN DE INTENSIÓN DE TRABAJAR EN MÉXICO	365,917	314,882	389,433	494,851	636,012	576,027	100.0	100.0	100.0	100.0	100.0	100.0
Trabajar	365,834	314,882	389,433	494,851	636,012	575,523	100.0	100.0	100.0	100.0	100.0	99.9
No trabajará	83 *	--	--	--	--	504 *	0.0	--	--	--	--	0.1

Continúa

8.1.1. Migrantes guatemaltecos procedentes de Guatemala a México, 2005-2010.
Dimensión geográfica, temporal, residencial y de cruce, flujo total entrevistado

INDICADOR	FLUJO TOTAL											
	ABSOLUTOS						PORCENTAJES					
	2005	2006	2007	2008	2009	2010	2005	2006	2007	2008	2009	2010
POBLACIÓN QUE VA A TRABAJAR EN MÉXICO	365,834	314,882	389,433	494,851	636,012	575,523						
SECTOR DE ACTIVIDAD EN EL QUE VA A TRABAJAR EN MÉXICO	365,834	314,882	389,433	494,851	636,012	575,523	100.0	100.0	100.0	100.0	100.0	100.0
Agropecuario	140,800	123,317	123,249	192,672	228,182	205,799	38.5	39.2	31.7	39.0	35.9	35.8
Industria ³	58,687	50,894	64,745	63,749	98,531	97,625	16.0	16.2	16.6	12.9	15.5	17.0
Comercio	94,746	85,624	110,195	129,870	153,211	143,143	25.9	27.2	28.3	26.3	24.1	24.9
Servicios ⁴	62,873	48,607	88,901	107,597	155,377	128,145	17.2	15.4	22.8	21.8	24.4	22.3
Otro sector	8,728	6,440	2,204	658 *	710 *	692 *	2.4	2.0	0.6	0.1	0.1	0.1
No especificado	--	--	139 *	305 *	--	118 *	--	--	NC	NC	--	NC

¹ Se incluyó a aquellos que iban a tramitar documentos migratorios de cruce, de 2005 hasta el primer semestre de 2006.

² Incluye a aquellos que declararon no dirigirse ni a una finca/ejido/rancho o ciudad/localidad en especial, además de aquellos que no especificaron su respuesta.

³ Incluye los sectores manufacturero y de la construcción.

⁴ Incluye los sectores de transporte, servicios domésticos y servicios diversos.

Nota: Los porcentajes se estiman respecto del total de respuestas válidas, omitiendo los no especificados para los cuales no existe un cálculo y se indican como NC (No Calculado).

-- Sin registro.

* Datos expandidos de muestras menores a 30 observaciones o casos.

8.1.2. Migrantes guatemaltecos procedentes de Guatemala a México, 2005-2010.
Características sociodemográficas, flujo total entrevistado

INDICADOR	FLUJO TOTAL											
	ABSOLUTOS					PORCENTAJES						
	2005	2006	2007	2008	2009	2010	2005	2006	2007	2008	2009	2010
POBLACIÓN TOTAL	365,917	314,882	389,433	494,851	636,012	576,027						
SEXO	365,917	314,882	389,433	494,851	636,012	576,027	100.0	100.0	100.0	100.0	100.0	100.0
Hombres	282,419	235,487	285,582	360,186	457,152	417,242	77.2	74.8	73.3	72.8	71.9	72.4
Mujeres	83,498	79,395	103,851	134,665	178,860	158,784	22.8	25.2	26.7	27.2	28.1	27.6
GRUPOS DE EDAD	365,917	314,882	389,433	494,851	636,012	576,027	100.0	100.0	100.0	100.0	100.0	100.0
15 a 19 años	48,871	52,820	49,843	55,161	78,606	84,766	13.4	16.8	12.8	11.1	12.4	14.7
20 a 29 años	144,908	106,065	156,974	186,987	217,975	204,748	39.6	33.7	40.3	37.8	34.3	35.5
30 a 39 años	98,339	77,796	99,127	132,214	167,243	141,072	26.9	24.7	25.5	26.7	26.3	24.5
40 a 49 años	51,100	52,018	56,905	83,215	106,511	96,862	14.0	16.5	14.6	16.8	16.7	16.8
50 a 59 años	16,213	17,615	17,100	24,450	50,859	40,703	4.4	5.6	4.4	4.9	8.0	7.1
60 años y más	6,486	8,568	9,483	12,824	14,819	7,875	1.8	2.7	2.4	2.6	2.3	1.4
CONDICIÓN DE HABLANTE DE LENGUA INDÍGENA	365,917	314,882	389,433	494,851	636,012	576,027	100.0	100.0	100.0	100.0	100.0	100.0
Hablante	18,836	14,525	41,638	59,626	78,238	82,007	5.1	4.6	10.7	12.0	12.3	14.2
No hablante	347,081	300,356	347,795	435,224	557,774	494,007	94.9	95.4	89.3	88.0	87.7	85.8
No especificado	--	--	--	--	--	12 *	--	--	--	--	--	NC
CONDICIÓN DE ALFABETISMO	365,917	314,882	389,433	494,851	636,012	576,027	100.0	100.0	100.0	100.0	100.0	100.0
Sabe leer y escribir	293,074	242,342	318,233	411,912	483,763	431,378	80.1	77.0	81.7	83.2	76.1	74.9
No sabe leer y escribir	72,843	72,540	71,200	82,939	152,249	144,649	19.9	23.0	18.3	16.8	23.9	25.1
ESCOLARIDAD (AÑOS DE INSTRUCCIÓN)	365,917	314,882	389,433	494,851	636,012	576,027	100.0	100.0	100.0	100.0	100.0	100.0
Ninguno	74,314	74,838	71,782	84,558	151,926	144,667	20.3	23.8	18.4	17.1	23.9	25.1
1 a 5 años	153,957	126,654	140,105	187,739	205,622	198,569	42.1	40.2	36.0	38.0	32.3	34.5
6 años	98,359	83,193	130,403	178,463	214,769	175,100	26.9	26.4	33.5	36.1	33.8	30.4
7 a 9 años	34,616	23,888	40,759	35,226	51,364	47,187	9.5	7.6	10.5	7.1	8.1	8.2
10 a 12 años	4,416	5,881	5,704	8,573	12,240	10,461	1.2	1.9	1.5	1.7	1.9	1.8
13 años y más	255 *	426 *	624 *	--	91 *	44 *	0.1	0.1	0.2	--	0.0	0.0
No especificado	--	--	57 *	292 *	--	--	--	--	NC	NC	--	--

Continúa

8.1.2. Migrantes guatemaltecos procedentes de Guatemala a México, 2005-2010.
Características sociodemográficas, flujo total entrevistado

INDICADOR	FLUJO TOTAL											
	ABSOLUTOS					PORCENTAJES						
	2005	2006	2007	2008	2009	2010	2005	2006	2007	2008	2009	2010
SITUACIÓN CONYUGAL												
Unido ¹	365,917	314,882	389,433	494,851	636,012	576,027	100.0	100.0	100.0	100.0	100.0	100.0
No unido ²	218,705	185,143	248,958	314,178	409,320	351,479	59.8	58.8	63.9	63.5	64.4	61.0
	147,212	129,739	140,475	180,673	226,692	224,547	40.2	41.2	36.1	36.5	35.6	39.0
RELACIÓN DE PARENTESCO EN EL HOGAR												
Jefe(a)	365,917	314,882	389,433	494,851	636,012	576,027	100.0	100.0	100.0	100.0	100.0	100.0
Esposo(a)	181,510	148,468	191,947	249,321	324,922	266,616	49.6	47.2	49.3	50.4	51.1	46.3
Hijo(a)	49,678	48,098	63,063	76,152	104,322	97,877	13.6	15.3	16.2	15.4	16.4	17.0
Otro parentesco ³	133,360	116,627	131,845	167,396	206,127	209,269	36.4	37.0	33.9	33.8	32.4	36.3
No especificado	1,337 *	1,688 *	2,578 *	1,982 *	641 *	2,265 *	0.4	0.5	0.7	0.4	0.1	0.4
	32 *	--	--	--	--	--	NC	--	--	--	--	--

¹ Incluye a los casados o en unión libre.

² Incluye a solteros, separados, viudos y divorciados.

³ Incluye otro parentesco y sin relación de parentesco.

Nota: Los porcentajes se estiman respecto del total de respuestas válidas, omitiendo los no especificados para los cuales no existe un cálculo y se indican como NC (No Calculado).

-- Sin registro.

* Datos expandidos de muestras menores a 30 observaciones o casos.

8.1.3. Migrantes guatemaltecos procedentes de Guatemala a México, 2005-2010.
Características laborales en el lugar de residencia: Guatemala, flujo total entrevistado

INDICADOR	FLUJO TOTAL									
	ABSOLUTOS					PORCENTAJES				
	2005	2006	2007	2008	2009	2010	2007	2008	2009	2010
CONDICIÓN LABORAL EN GUATEMALA	365,917	314,882	389,433	494,851	636,012	576,027	100.0	100.0	100.0	100.0
Nunca ha trabajado	343,108	230,246	159,501	153,807	262,233	378,458	93.8	73.1	41.0	31.1
Si ha trabajado	22,809	84,635	229,932	341,044	373,779	197,569	6.2	26.9	59.0	68.9
Si trabajó ¹	8,082	6,238	5,772	14,171	6,092	83,409	2.2	2.0	1.5	2.9
No trabajó ¹	14,727	78,398	224,159	326,873	367,665	114,160	4.0	24.9	57.6	66.1
No especificado	--	--	--	--	23*	--	--	--	--	NC
POBLACIÓN QUE TRABAJÓ EN GUATEMALA	8,082	6,238	5,772	14,171	6,092	83,409				
SECTOR DE ACTIVIDAD EN GUATEMALA	8,082	6,238	5,772	14,171	6,092	83,409	100.0	100.0	100.0	100.0
Agricultura	4,744	3,956*	2,783	9,868	5,316	71,976	58.7	63.4	48.2	87.3
Manufactura	1,034*	45*	384*	64*	--	693*	12.8	0.7	6.7	0.5
Construcción	786*	1,624*	1,226*	506*	705*	3,832	9.7	26.0	21.2	3.6
Comercio	391*	264*	728*	3,681*	20*	3,984	4.8	4.2	12.6	26.0
Transporte ²	--	--	--	37*	--	999*	--	--	--	0.3
Servicios domésticos	982*	291*	431*	14*	51*	749*	12.2	4.7	7.5	0.1
Servicios diversos	145*	57*	220*	--	--	1,176*	1.8	0.9	3.8	--

¹ Se refiere a la condición laboral en Guatemala los 30 días anteriores al viaje a México.

² Incluye los sectores de transportes, correos y almacenamiento.

Nota: Los porcentajes se estiman respecto del total de respuestas válidas, omitiendo los no especificados para los cuales no existe un cálculo y se indican como NC (No Calculado).

-- Sin registro.

* Datos expandidos de muestras menores a 30 observaciones o casos.

8.1.4. Migrantes guatemaltecos procedentes de Guatemala a México, 2005-2010.
Experiencia migratoria laboral previa en México, flujo total entrevistado

INDICADOR	FLUJO TOTAL											
	ABSOLUTOS					PORCENTAJES						
	2005	2006	2007	2008	2009	2010	2005	2006	2007	2008	2009	2010
POBLACIÓN TOTAL	365,917	314,882	389,433	494,851	636,012	576,027						
CONDICIÓN DE EXPERIENCIA MIGRATORIA LABORAL PREVIA A MÉXICO	365,917	314,882	389,433	494,851	636,012	576,027	100.0	100.0	100.0	100.0	100.0	100.0
Con experiencia migratoria	341,519	279,011	362,811	459,703	588,263	537,361	93.3	88.6	93.1	92.9	92.5	93.2
Diaria	248,212	201,552	229,136	248,656	270,326	258,886	68.2	64.3	59.0	50.4	42.5	45.5
De 1 a 3 cruces	89,854	16,742	6,501	2,555 *	1,273 *	1,858 *	24.7	5.3	1.7	0.5	0.2	0.3
4 cruces o más	1,644 *	59,261	126,041	207,052	316,222	269,838	0.5	18.9	32.5	42.0	49.8	47.4
No especificado	1,809 *	1,456 *	1,133 *	1,439 *	442 *	6,779 *	NC	NC	NC	NC	NC	NC
Sin experiencia migratoria	24,398	35,870	26,622	35,148	47,749	38,665	6.7	11.4	6.9	7.1	7.5	6.8
CON EXPERIENCIA MIGRATORIA LABORAL EN MÉXICO ¹	341,519	279,011	362,811	459,703	588,263	537,361						
CONDICIÓN LABORAL EN EL ÚLTIMO VIAJE A MÉXICO	341,519	279,011	362,811	459,703	588,263	537,361	100.0	100.0	100.0	100.0	100.0	100.0
Sí trabajó	336,307	267,497	358,699	457,788	587,523	536,651	99.8	100.0	99.7	100.0	100.0	100.0
No trabajó	543 *	--	1,027 *	--	--	155 *	0.2	--	0.3	--	--	0.0
No especificado ²	4,669 *	11,514	3,085 *	1,915 *	740 *	555 *	NC	NC	NC	NC	NC	NC
POBLACIÓN QUE TRABAJÓ EN LA ÚLTIMA EXPERIENCIA LABORAL EN MÉXICO	336,307	267,497	358,699	457,788	587,523	536,651						
SECTOR DE ACTIVIDAD EN MÉXICO	336,307	267,497	358,699	457,788	587,523	536,651	100.0	100.0	100.0	100.0	100.0	100.0
Agropecuario	124,342	97,659	104,606	173,535	206,312	189,602	37.1	36.9	29.2	37.9	35.1	35.3
Manufactura	8,571	44,573	4,809	9,716	12,821	10,370	2.6	16.8	1.3	2.1	2.2	1.9
Construcción	55,824	4,751	59,616	56,126	82,026	78,795	16.7	1.8	16.6	12.3	14.0	14.7
Comercio	98,001	82,000	113,403	134,894	165,859	153,409	29.3	31.0	31.7	29.5	28.2	28.6
Transporte ³	4,223	16,400	21,187	26,535	36,105	29,866	1.3	6.2	5.9	5.8	6.1	5.6
Servicios domésticos	21,777	7,712	33,079	39,463	59,151	48,069	6.5	2.9	9.2	8.6	10.1	9.0
Servicios diversos	22,124	11,164	21,413	17,230	25,249	26,461	6.6	4.2	6.0	3.8	4.3	4.9
Otro sector	--	467 *	--	--	--	53 *	--	0.2	--	--	--	0.0
No especificado ²	1,445 *	2,770 *	586 *	291 *	--	26 *	NC	NC	NC	NC	--	NC

Continúa

8.1.4. Migrantes guatemaltecos procedentes de Guatemala a México, 2005-2010.
Experiencia migratoria laboral previa en México, flujo total entrevistado

INDICADOR	FLUJO TOTAL											
	ABSOLUTOS					PORCENTAJES						
	2005	2006	2007	2008	2009	2010	2005	2006	2007	2008	2009	2010
OFICIO O PROFESIÓN EN MÉXICO	336,307	267,497	358,699	457,788	587,523	536,651	100.0	100.0	100.0	100.0	100.0	100.0
Trabajadores agropecuarios	118,645	94,517	103,402	171,895	202,330	187,162	35.4	35.7	28.9	37.6	34.4	34.9
Trabajadores industriales	19,228	10,314	9,517	17,984	25,805	19,968	5.7	3.9	2.7	3.9	4.4	3.7
Trabajadores en la construcción	55,633	44,370	58,833	56,163	81,517	78,386	16.6	16.8	16.4	12.3	13.9	14.6
Comerciantes	8,469	4,565	7,628	11,634	17,296	13,763	2.5	1.7	2.1	2.5	2.9	2.6
Vendedores ambulantes	91,067	77,603	105,859	124,898	150,697	141,167	27.2	29.3	29.6	27.3	25.6	26.3
Trabajadores en servicios domésticos	21,923	16,223	32,965	39,268	58,991	48,130	6.5	6.1	9.2	8.6	10.0	9.0
Trabajadores en servicios diversos	14,994	11,888	37,683	33,602	47,757	45,835	4.5	4.5	10.5	7.3	8.1	8.5
Profesionistas, técnicos y personal administrativo	4,910	5,247 *	2,225	2,054 *	3,129 *	2,214	1.5	2.0	0.6	0.4	0.5	0.4
No especificado ²	1,438 *	2,770 *	586 *	291 *	--	26 *	NC	NC	NC	NC	--	NC

¹ Incluye a aquéllos que han tenido alguna experiencia migratoria previa a México o no especificaron su experiencia migratoria previa.

² Incluye cuestionarios incompletos y no especificados.

³ Incluye los sectores de transportes, correos y almacenamiento.

Nota: Los porcentajes se estiman respecto del total de respuestas válidas, omitiendo los no especificados para los cuales no existe un cálculo y se indican como NC (No Calculado).

-- Sin registro.

* Datos expandidos de muestras menores a 30 observaciones o casos.

8.1.5. Migrantes guatemaltecos procedentes de Guatemala a México, 2005-2010.
Dimensión geográfica, temporal, residencial y de cruce, flujo que permanecerá hasta 24 horas en México

INDICADOR	HASTA 24 HORAS											
	ABSOLUTOS					PORCENTAJES						
	2005	2006	2007	2008	2009	2010	2005	2006	2007	2008	2009	2010
POBLACIÓN TOTAL	196,626	150,046	187,781	204,873	279,694	264,963						
TRIMESTRE EN EL QUE FUE ENTREVISTADO	196,626	150,046	187,781	204,873	279,694	264,963	100.0	100.0	100.0	100.0	100.0	100.0
Enero-marzo	59,723	40,184	44,893	45,555	63,981	87,712	30.4	26.8	23.9	22.2	22.9	33.1
Abril-junio	59,489	27,968	45,595	48,395	60,294	71,815	30.3	18.6	24.3	23.6	21.6	27.1
Julio-septiembre	46,579	33,712	55,012	52,497	73,203	37,584	23.7	22.5	29.3	25.6	26.2	14.2
Octubre-diciembre	30,835	48,182	42,280	58,425	82,216	67,851	15.7	32.1	22.5	28.5	29.4	25.6
LOCALIDAD GUATEMALTECA DONDE FUE ENTREVISTADO	196,626	150,046	187,781	204,873	279,694	264,963	100.0	100.0	100.0	100.0	100.0	100.0
Tecún Umán (San Marcos)	44,617	35,315	71,639	71,113	93,319	83,726	22.7	23.5	38.2	34.7	33.4	31.6
El Carmen (San Marcos)	152,009	114,731	115,846	133,689	186,375	180,799	77.3	76.5	61.7	65.3	66.6	68.2
La Mesilla (Huehuetenango)	--	--	296 *	71 *	--	438 *	--	--	0.2	0.0	--	0.2
REGIÓN Y DEPARTAMENTO GUATEMALTECO DE RESIDENCIA	196,626	150,046	187,781	204,873	279,694	264,963	100.0	100.0	100.0	100.0	100.0	100.0
Departamento fronterizo o cercano a la frontera	196,603	149,475	187,622	204,547	275,719	263,001	100.0	99.6	99.9	99.8	98.6	99.3
San Marcos	182,327	139,366	165,789	190,355	259,504	239,582	92.7	92.9	88.3	92.9	92.8	90.4
Huehuetenango	--	35 *	296 *	71 *	--	405 *	--	0.0	0.2	0.0	--	0.2
Quezaltenango	13,999	9,970	20,487	13,592	15,278	22,531	7.1	6.6	10.9	6.6	5.5	8.5
Retalhuleu	277 *	105 *	1,050 *	531 *	937 *	483 *	0.1	0.1	0.6	0.3	0.3	0.2
Departamento no fronterizo	23 *	571 *	159 *	326 *	3,976 *	1,961 *	0.0	0.4	0.1	0.2	1.4	0.7
Suchitepéquez	--	443 *	152 *	158 *	945 *	1,532 *	--	0.3	0.1	0.1	0.3	0.6
Escuintla	--	--	--	78 *	971 *	138 *	--	--	--	--	0.0	0.1
Totonicapán	23 *	128 *	--	74 *	--	116 *	0.0	0.1	--	0.0	--	0.0
Guatemala	--	--	7 *	16 *	2,060 *	110 *	--	--	0.0	0.0	0.7	0.0
Chimaltenango	--	--	--	--	--	8 *	--	--	--	--	--	0.0
Zacapa	--	--	--	--	--	56 *	--	--	--	--	--	0.0

Continúa

8.1.5. Migrantes guatemaltecos procedentes de Guatemala a México, 2005-2010.
Dimensión geográfica, temporal, residencial y de cruce, flujo que permanecerá hasta 24 horas en México

HASTA 24 HORAS

INDICADOR	ABSOLUTOS					PORCENTAJES						
	2005	2006	2007	2008	2009	2010	2005	2006	2007	2008	2009	2010
TIPO DE LOCALIDAD GUATEMALTECA DE RESIDENCIA												
Urbana	196,626	150,046	187,781	204,873	279,694	264,963	100.0	100.0	100.0	100.0	100.0	100.0
No urbana	75,537	54,972	88,498	95,123	119,782	119,079	38.4	36.6	47.1	46.4	42.8	44.9
	121,089	95,074	99,282	109,750	159,912	145,884	61.6	63.4	52.9	53.6	57.2	55.1
CIUDAD GUATEMALTECA POR DONDE CRUZARÁ A MÉXICO												
Tecún Umán (San Marcos)	196,626	150,046	187,781	204,873	279,694	264,963	100.0	100.0	100.0	100.0	100.0	100.0
El Carmen (San Marcos)	44,617	35,397	71,538	71,113	93,254	83,181	22.7	23.6	38.1	34.7	33.3	31.4
La Mesilla (Huehuetenango)	151,999	114,614	115,936	133,689	186,375	181,178	77.3	76.4	61.7	65.3	66.6	68.4
Otra ciudad	--	35 *	296 *	71 *	--	426 *	--	0.0	0.2	0.0	--	0.2
	10 *	--	11 *	--	65 *	177 *	0.0	--	0.0	--	0.0	0.1
CONDICIÓN DE DOCUMENTOS PARA CRUZAR A MÉXICO ¹												
Con documento migratorio	196,626	150,047	187,781	204,873	279,694	264,963	100.0	100.0	100.0	100.0	100.0	100.0
Sin documento migratorio	170,064	65,493	29,238	12,628	163,053	235,630	86.5	43.6	15.6	6.2	58.3	88.9
	26,562	84,554	158,543	192,245	116,641	29,332	13.5	56.4	84.4	93.8	41.7	11.1
MEDIO DE CRUCE A MÉXICO												
Ninguno o caminando	196,626	150,046	187,781	204,873	279,694	264,963	100.0	100.0	100.0	100.0	100.0	100.0
Cámaras o tubos de llanta	178,487	126,527	122,149	141,085	206,157	199,202	90.8	84.5	65.0	68.9	73.7	75.2
Triciclo	10,523	13,198	26,566	30,621	40,715	46,278	5.4	8.8	14.1	14.9	14.6	17.5
Autobús o camioneta	158 *	796 *	3,010 *	948 *	2,095 *	4,812	0.1	0.5	1.6	0.5	0.7	1.8
Otro medio	261 *	--	--	--	--	24 *	0.1	--	--	--	--	0.0
No especificado	7,197	9,243	36,056	32,219	30,728	14,646	3.7	6.2	19.2	15.7	11.0	5.5
	--	282 *	--	--	--	--	--	NC	--	--	--	--

Continúa

8.1.5. Migrantes guatemaltecos procedentes de Guatemala a México, 2005-2010.
Dimensión geográfica, temporal, residencial y de cruce, flujo que permaneciera hasta 24 horas en México

INDICADOR	HASTA 24 HORAS											
	ABSOLUTOS					PORCENTAJES						
	2005	2006	2007	2008	2009	2010	2005	2006	2007	2008	2009	2010
LUGAR AL QUE SE DIRIGE EN MÉXICO	196,626	150,046	187,781	204,873	279,694	264,963	100.0	100.0	100.0	100.0	100.0	100.0
<i>Se dirige a algún lugar en especial</i>	196,480	150,046	187,781	204,873	279,694	264,963	99.9	100.0	100.0	100.0	100.0	100.0
Finca, ejido o rancho en Chiapas	16,879	16,216	6,640	1,775 *	8,329	4,260	8.6	10.8	3.5	0.9	3.0	1.6
Ciudad o localidad	179,601	133,831	181,140	203,098	271,366	260,703	91.3	89.2	96.5	99.1	97.0	98.4
Chiapas	176,400	133,747	181,140	203,098	271,366	260,331	89.7	89.1	96.5	99.1	97.0	98.3
Tapachula	79,398	53,902	59,002	80,188	102,067	105,827	40.4	35.9	31.4	39.1	36.5	39.9
Suchiate	--	24,313	65,103	65,522	81,392	74,228	--	16.2	34.7	32.0	29.1	28.0
Cacahoatán	28,844	22,886	22,889	22,260	36,884	40,604	14.7	15.3	12.2	10.9	13.2	15.3
Tuxtla Chico	29,108	24,542	28,181	29,004	44,911	33,113	14.8	16.4	15.0	14.2	16.1	12.5
Huixtla	4,043 *	4,584	2,466	4,763	3,025	3,374	2.1	3.1	1.3	2.3	1.1	1.3
Talismán	7,546	--	--	--	--	--	3.8	--	--	--	--	--
Otros municipios de Chiapas	27,461 *	3,520	3,500	1,361 *	3,087	3,184	14.0	2.3	1.9	0.7	1.1	1.2
Otras entidades federativas	3,201	84 *	--	--	--	372 *	1.6	0.1	--	--	--	0.1
<i>No se dirige a algún lugar en especial¹</i>	146 *	--	--	--	--	--	0.1	--	--	--	--	--
CONDICIÓN DE INTENSIÓN DE TRABAJAR EN MÉXICO	196,626	150,046	187,781	204,873	279,694	264,963	100.0	100.0	100.0	100.0	100.0	100.0
Trabaja	196,626	150,046	187,781	204,873	279,694	264,963	100.0	100.0	100.0	100.0	100.0	100.0
No trabajará	--	--	--	--	--	--	--	--	--	--	--	--
POBLACIÓN QUE VA A TRABAJAR EN MÉXICO	196,626	150,046	187,781	204,873	279,694	264,963						
SECTOR DE ACTIVIDAD EN EL QUE VA A TRABAJAR EN MÉXICO	196,626	150,046	187,781	204,873	279,694	264,963	100.0	100.0	100.0	100.0	100.0	100.0
Agropecuaria	19,858	12,534	9,095	5,223	6,877	5,383	10.1	8.4	4.8	2.5	2.5	2.0
Industria ³	44,500	31,042	29,602	41,028	58,540	61,100	22.6	20.7	15.8	20.0	20.9	23.1
Comercio	89,662	76,793	91,875	103,331	123,051	131,823	45.6	51.2	48.9	50.4	44.0	49.8
Servicios ⁴	41,542	29,010	56,405	55,291	91,226	66,586	21.1	19.3	30.0	27.0	32.6	25.1
Otro sector	1,064 *	668 *	803 *	--	--	71 *	0.5	0.4	0.4	--	--	0.0

¹ Se incluyen a aquellos que iban a tramitar documentos migratorios de cruce, de 2005 hasta el primer semestre de 2006.² Incluye a aquellos que declararon no dirigirse ni a una finca/sjido/rancho o ciudad/localidad en especial, además de aquellos que no especificaron su respuesta.³ Incluye los sectores manufacturero y de la construcción.⁴ Incluye los sectores de transporte, servicios domésticos y servicios diversos.

Nota: Los porcentajes se estiman respecto del total de respuestas válidas, omitiendo los no especificados para los cuales no existe un cálculo y se indican como NC (No Calculado).

-- Sin registro.

* Datos expandidos de muestras menores a 30 observaciones o casos.

8.1.6. Migrantes guatemaltecos procedentes de Guatemala a México, 2005-2010.
Características sociodemográficas, flujo que permanecerá hasta 24 horas en México

INDICADOR	HASTA 24 HORAS											
	ABSOLUTOS					PORCENTAJES						
	2005	2006	2007	2008	2009	2010	2005	2006	2007	2008	2009	2010
POBLACIÓN TOTAL	196,626	150,046	187,781	204,873	279,694	264,963						
SEXO	196,626	150,046	187,781	204,873	279,694	264,963						
Hombres	128,716	89,180	116,022	119,739	164,859	148,765	65.5	59.4	61.8	58.4	58.9	56.1
Mujeres	67,910	60,867	71,759	85,135	114,836	116,197	34.5	40.6	38.2	41.6	41.1	43.9
GRUPOS DE EDAD	196,626	150,046	187,781	204,873	279,694	264,963						
15 a 19 años	11,995	14,479	15,758	17,396	30,921	29,976	6.1	9.6	8.4	8.5	11.1	11.3
20 a 29 años	77,486	47,193	70,419	68,128	92,875	86,640	39.4	31.5	37.5	33.3	33.2	32.7
30 a 39 años	68,749	47,628	57,291	57,199	69,409	68,901	35.0	31.7	30.5	27.9	24.8	26.0
40 a 49 años	29,664	30,993	30,662	42,282	51,199	48,414	15.1	20.7	16.3	20.6	18.3	18.3
50 a 59 años	5,838	6,064	9,517	13,975	25,657	26,685	3.0	4.0	5.1	6.8	9.2	10.1
60 años y más	2,894 *	3,690	4,134	5,893	9,633	4,345	1.5	2.5	2.2	2.9	3.4	1.6
CONDICIÓN DE HABLANTE DE LENGUA INDÍGENA	196,626	150,046	187,781	204,873	279,694	264,963						
Hablante	2,076 *	1,920 *	4,143	2,874	1,756 *	675 *	1.1	1.3	2.2	1.4	0.6	0.3
No hablante	194,550	148,126	183,638	201,999	277,938	264,275	98.9	98.7	97.8	98.6	99.4	99.7
No especificado	--	--	--	--	--	12 *	--	--	--	--	--	NC
CONDICIÓN DE ALFABETISMO	196,626	150,046	187,781	204,873	279,694	264,963						
Sabe leer y escribir	169,477	125,953	162,247	175,606	216,754	212,371	86.2	83.9	86.4	85.7	77.5	80.2
No sabe leer y escribir	27,149	24,093	25,534	29,267	62,940	52,591	13.8	16.1	13.6	14.3	22.5	19.8
ESCOLARIDAD (AÑOS DE INSTRUCCIÓN)	196,626	150,046	187,781	204,873	279,694	264,963						
Ninguno	28,161	25,032	25,657	29,990	62,905	52,651	14.3	16.7	13.7	14.6	22.5	19.9
1 a 5 años	84,058	65,647	70,353	69,955	82,351	84,936	42.8	43.8	37.5	34.1	29.4	32.1
6 años	57,037	40,817	64,956	81,124	97,163	93,632	29.0	27.2	34.6	39.6	34.7	35.3
7 a 9 años	24,157	14,732	23,144	18,224	28,428	28,268	12.3	9.8	12.3	8.9	10.2	10.7
10 a 12 años	2,958 *	3,439 *	3,254	5,581	8,848	5,460	1.5	2.3	1.7	2.7	3.2	2.1
13 años y más	255 *	379 *	416 *	--	--	15 *	0.1	0.3	0.2	--	--	0.0

Continúa

8.1.6. Migrantes guatemaltecos procedentes de Guatemala a México, 2005-2010.
Características sociodemográficas, flujo que permanecerá hasta 24 horas en México

INDICADOR	HASTA 24 HORAS											
	ABSOLUTOS					PORCENTAJES						
	2005	2006	2007	2008	2009	2010	2005	2006	2007	2008	2009	2010
SITUACIÓN CONYUGAL	196,626	150,046	187,781	204,873	279,694	264,963	100.0	100.0	100.0	100.0	100.0	100.0
Unido ¹	135,688	101,468	131,689	147,651	192,666	184,897	69.0	67.6	70.1	72.1	68.9	69.8
No unido ²	60,938	48,578	56,091	57,222	87,029	80,066	31.0	32.4	29.9	27.9	31.1	30.2
RELACIÓN DE PARENTESCO EN EL HOGAR	196,626	150,046	187,781	204,873	279,694	264,963	100.0	100.0	100.0	100.0	100.0	100.0
Jefe(a)	93,564	64,454	84,024	88,002	123,797	100,740	47.6	43.0	44.7	43.0	44.3	38.0
Esposo(a)	46,897	41,884	51,945	64,438	80,281	90,274	23.9	27.9	27.7	31.5	28.7	34.1
Hijo(a)	55,150	43,277	51,250	51,981	75,005	73,107	28.0	28.8	27.3	25.4	26.8	27.6
Otro parentesco ³	1,015 *	431 *	561 *	452 *	611 *	841 *	0.5	0.3	0.3	0.2	0.2	0.3

¹ Incluye a los casados o en unión libre.

² Incluye a solteros, separados, viudos y divorciados.

³ Incluye otro parentesco y sin relación de parentesco.

Nota: Los porcentajes se estiman respecto del total de respuestas válidas, omitiendo los no especificados para los cuales no existe un cálculo y se indican como NC (No Calculado).

- Sin registro.

* Datos expandidos de muestras menores a 30 observaciones o casos.

8.1.7. Migrantes guatemaltecos procedentes de Guatemala a México, 2005-2010.
Características laborales en el lugar de residencia: Guatemala, flujo que permanecerá hasta 24 horas en México

HASTA 24 HORAS

INDICADOR	ABSOLUTOS										PORCENTAJES									
	2005	2006	2007	2008	2009	2010	2005	2006	2007	2008	2009	2010	2005	2006	2007	2008	2009	2010		
CONDICIÓN LABORAL EN GUATEMALA	196,626	150,046	187,781	204,873	279,694	264,963	100.0	100.0	100.0	100.0	100.0	100.0	100.0	100.0	100.0	100.0	100.0	100.0		
Nunca ha trabajado	191,054	115,297	90,720	93,468	161,253	212,454	97.2	76.8	48.3	45.6	57.7	80.2	48.3	45.6	57.7	42.3	42.3	19.8		
Si ha trabajado	5,572	34,750	97,061	111,405	118,441	52,509	2.8	23.2	51.7	54.4	42.3	19.8	51.7	23.2	51.7	54.4	42.3	19.8		
Si trabajó ¹	2,008 *	483 *	610 *	--	--	5,127	1.0	0.3	0.3	--	--	1.9	0.3	0.3	0.3	--	--	1.9		
No trabajó ¹	3,564	34,267	96,450	111,405	118,441	47,381	1.8	22.8	51.4	54.4	42.3	17.9	51.4	22.8	51.4	54.4	42.3	17.9		
POBLACIÓN QUE TRABAJÓ EN GUATEMALA	2,008 *	483 *	610 *	--	--	5,127	--	--	100.0	--	--	100.0	100.0	100.0	100.0	--	--	100.0		
SECTOR DE ACTIVIDAD EN GUATEMALA	2,008 *	483 *	610 *	--	--	5,127	100.0	100.0	100.0	--	--	100.0	--	--	100.0	--	--	100.0		
Agropecuaria	486 *	--	--	--	--	958 *	24.2	--	--	--	--	18.7	--	--	--	--	--	18.7		
Manufactura	60 *	--	--	--	--	141 *	3.0	--	--	--	--	2.8	--	--	--	--	--	2.8		
Construcción	166 *	218 *	148 *	--	--	1,016 *	8.3	45.3	24.2	--	--	19.8	--	45.3	24.2	--	--	19.8		
Comercio	314 *	264 *	293 *	--	--	2,396	15.6	54.7	48.1	--	--	46.7	--	54.7	48.1	--	--	46.7		
Transporte ²	--	--	--	--	--	11 *	--	--	--	--	--	0.2	--	--	--	--	--	0.2		
Servicios domésticos	982 *	--	141 *	--	--	152 *	48.9	--	23.1	--	--	3.0	--	--	23.1	--	--	3.0		
Servicios diversos	--	--	28 *	--	--	452 *	--	--	4.6	--	--	8.8	--	--	4.6	--	--	8.8		

¹ Se refiere a la condición laboral en Guatemala los 30 días anteriores al viaje a México.

² Incluye los sectores de transportes, correos y almacenamiento.

Nota: Los porcentajes se estiman respecto del total de respuestas válidas, omitiendo los no especificados para los cuales no existe un cálculo y se indican como NC (No Calculado).

-- Sin registro.

* Datos expandidos de muestras menores a 30 observaciones o casos.

8.1.8. Migrantes guatemaltecos procedentes de Guatemala a México, 2005-2010.
Experiencia migratoria laboral previa en México, flujo que permanecerá hasta 24 horas en México

HASTA 24 HORAS

INDICADOR	ABSOLUTOS					PORCENTAJES						
	2005	2006	2007	2008	2009	2010	2005	2006	2007	2008	2009	2010
POBLACIÓN TOTAL	196,626	150,046	187,781	204,873	279,694	264,963						
CONDICIÓN DE EXPERIENCIA MIGRATORIA LABORAL PREVIA A MÉXICO												
Con experiencia migratoria	195,975	148,604	187,122	204,759	279,273	264,817	99.7	99.0	99.6	99.9	99.8	99.9
Diaría	193,809	148,170	185,481	203,197	270,126	257,768	99.0	98.8	99.0	99.3	96.7	97.4
De 1 a 3 cruces	1,258 *	--	--	--	--	--	0.6	--	--	--	--	--
4 cruces o más	74 *	330 *	1,285 *	1,218 *	8,705	6,831	0.0	0.2	0.7	0.6	3.1	2.6
No especificado	834 *	103 *	357 *	344 *	442 *	218 *	NC	NC	NC	NC	NC	NC
Sin experiencia migratoria	651 *	1,443 *	658 *	115 *	422 *	146 *	0.3	1.0	0.4	0.1	0.2	0.1
CON EXPERIENCIA MIGRATORIA LABORAL EN MÉXICO ¹	195,975	148,604	187,122	204,759	279,273	264,817						
CONDICIÓN LABORAL EN EL ÚLTIMO VIAJE A MÉXICO												
Sí trabajó	195,975	148,604	187,122	204,759	279,273	264,817	100.0	100.0	100.0	100.0	100.0	100.0
No trabajó	187 *	--	--	--	--	87 *	99.9	100.0	100.0	100.0	100.0	100.0
No especificado ²	3,275 *	5,383	1,517 *	1,419 *	419 *	317 *	0.1	--	--	--	--	0.0
							NC	NC	NC	NC	NC	NC
POBLACIÓN QUE TRABAJÓ EN LA ÚLTIMA EXPERIENCIA LABORAL EN MÉXICO	192,513	143,221	185,606	203,339	278,854	264,412						
SECTOR DE ACTIVIDAD EN MÉXICO												
Agropecuaria	18,609	12,076	9,689	5,364	7,493	3,976	9.7	8.5	5.2	2.6	2.7	1.5
Manufactura	4,252 *	2,662 *	1,371	2,759	5,781	4,901	2.2	1.9	0.7	1.4	2.1	1.9
Construcción	42,782	29,187	30,213	38,361	56,143	58,886	22.3	20.6	16.3	18.9	20.1	22.3
Comercio	91,622	73,000	92,439	106,692	129,976	134,840	47.7	51.6	50.0	52.5	46.6	51.0
Transporte ³	4,016	6,210	20,468	24,509	33,726	24,172	2.1	4.4	11.1	12.1	12.1	9.1
Servicios domésticos	13,112	10,111	14,058	15,869	29,327	21,462	6.8	7.2	7.6	7.8	10.5	8.1
Servicios diversos	17,579	8,141	16,782	9,666	16,408	16,097	9.2	5.8	9.1	4.8	5.9	6.1
Otro sector	--	--	--	--	--	53 *	--	--	--	--	--	0.0
No especificado ²	541 *	1,834 *	586 *	121 *	--	26 *	NC	NC	NC	NC	--	NC

Continúa

8.1.8. Migrantes guatemaltecos procedentes de Guatemala a México, 2005-2010.
Experiencia migratoria laboral previa en México, flujo que permanecerá hasta 24 horas en México

HASTA 24 HORAS

INDICADOR	ABSOLUTOS					PORCENTAJES						
	2005	2006	2007	2008	2009	2010	2005	2006	2007	2008	2009	2010
OFICIO O PROFESIÓN EN MÉXICO	192,513	143,221	185,606	203,339	278,854	264,412	100.0	100.0	100.0	100.0	100.0	100.0
Trabajadores agropecuarios	17,250	11,961	8,546	5,382	5,929	3,265	9.0	8.5	4.6	2.6	2.1	1.2
Trabajadores industriales	10,730	5,533	5,305	8,633	14,735	11,855	5.6	3.9	2.9	4.2	5.3	4.5
Trabajadores en la construcción	42,959	29,249	29,273	38,050	55,713	58,795	22.4	20.7	15.8	18.7	20.0	22.2
Comerciantes	5,666	2,158 *	2,624	4,699	9,341	3,227	3.0	1.5	1.4	2.3	3.3	1.2
Vendedores ambulantes	86,803	70,829	89,717	102,001	120,991	132,034	45.2	50.1	48.5	50.2	43.4	49.9
Trabajadores en servicios domésticos	12,990	9,933	13,924	15,808	29,168	21,568	6.8	7.0	7.5	7.8	10.5	8.2
Trabajadores en servicios diversos	11,925	8,750	34,151	27,658	40,037	32,168	6.2	6.2	18.5	13.6	14.4	12.2
Profesionistas, técnicos y personal administrativo	3,553 *	2,973 *	1,478 *	988 *	2,940 *	1,475 *	1.9	2.1	0.8	0.5	1.1	0.6
No especificado ²	637 *	1,834 *	586 *	121 *	--	26 *	NC	NC	NC	NC	--	NC

¹ Incluye a aquellos que han tenido alguna experiencia migratoria previa a México o no especificaron su experiencia migratoria previa.

² Incluye cuestionarios incompletos y no especificados.

³ Incluye los sectores de transportes, correos y almacenamiento.

Nota: Los porcentajes se estiman respecto del total de respuestas válidas, omitiendo los no especificados para los cuales no existe un cálculo y se indican como NC (No Calculado).

-- Sin registro.

* Datos expandidos de muestras menores a 30 observaciones o casos.

8.1.9. Migrantes guatemaltecos procedentes de Guatemala a México, 2005-2010.
Dimensión geográfica, temporal, residencial y de cruce, flujo que permanecerá más de 1 día en México

INDICADOR	MÁS DE 1 DÍA											
	ABSOLUTOS					PORCENTAJES						
	2005	2006	2007	2008	2009	2010	2005	2006	2007	2008	2009	2010
POBLACIÓN TOTAL	169,291	164,835	201,652	289,978	356,317	311,064						
TRIMESTRE EN EL QUE FUE ENTREVISTADO	169,291	164,835	201,652	289,978	356,317	311,064	100.0	100.0	100.0	100.0	100.0	100.0
Enero-marzo	39,601	48,797	58,168	50,421	86,350	77,966	23.4	29.6	28.8	17.4	24.2	25.1
Abril-junio	45,794	32,240	49,165	57,979	90,623	75,710	27.1	19.6	24.4	20.0	25.4	24.3
Julio-septiembre	51,530	40,436	51,665	99,054	95,554	65,208	30.4	24.5	25.6	34.2	26.8	21.0
Octubre-diciembre	32,366	43,362	42,654	82,524	83,790	92,180	19.1	26.3	21.2	28.5	23.5	29.6
LOCALIDAD GUATEMALTECA DONDE FUE ENTREVISTADO	169,291	164,835	201,652	289,978	356,317	311,064	100.0	100.0	100.0	100.0	100.0	100.0
Tecún Umán (San Marcos)	115,916	106,530	103,115	97,479	117,184	88,407	68.5	64.6	51.1	33.6	32.9	28.4
El Carmen (San Marcos)	53,375	58,306	75,097	118,458	145,139	116,178	31.5	35.4	37.2	40.9	40.7	37.3
La Mesilla (Huehuetenango)	--	--	23,440	74,041	93,995	106,479	--	--	11.6	25.5	26.4	34.2
REGIÓN Y DEPARTAMENTO GUATEMALTECO DE RESIDENCIA	169,291	164,835	201,652	289,978	356,317	311,064	100.0	100.0	100.0	100.0	100.0	100.0
Departamento fronterizo o cercano a la frontera	158,489	152,576	185,427	273,781	332,645	294,173	93.8	92.6	92.0	94.4	93.4	94.8
San Marcos	102,148	101,321	100,773	154,095	175,841	155,425	60.5	61.5	50.0	53.1	49.3	50.1
Huehuetenango	511 *	1,888 *	23,052	74,384	97,389	105,938	0.3	1.1	11.4	25.7	27.3	34.1
Quetzaltenango	41,575	36,296	26,905	23,530	29,120	26,313	24.6	22.0	13.3	8.1	8.2	8.5
Retalhuleu	14,255	12,546	25,489	21,432	29,771	6,253	8.4	7.6	12.6	7.4	8.4	2.0
El Quiché	--	525 *	2,810 *	195 *	302 *	224 *	--	0.3	1.4	0.1	0.1	0.1
El Petén	--	--	--	--	--	19 *	--	--	--	--	--	0.0
Alta Verapaz	--	--	6,399 *	145 *	223 *	--	--	--	3.2	0.0	0.1	--

Continúa

8.1.9. Migrantes guatemaltecos procedentes de Guatemala a México, 2005-2010.
Dimensión geográfica, temporal, residencial y de cruce, flujo que permanecerá más de 1 día en México

INDICADOR	MÁS DE 1 DÍA											
	ABSOLUTOS					PORCENTAJES						
	2005	2006	2007	2008	2009	2010	2005	2006	2007	2008	2009	2010
Departamento no fronterizo	10,442	12,259	16,225	16,196	23,672	16,063	6.2	7.4	8.0	5.6	6.6	5.2
Suchitepéquez	6,953	7,643	13,111	5,978	10,961	6,603	4.1	4.6	6.5	2.1	3.1	2.1
Escuintla	1,131 *	2,021 *	1,712 *	1,104 *	7,543 *	5,311 *	0.7	1.2	0.8	0.4	2.1	1.7
Totonicapán	397 *	536 *	851 *	5,079 *	2,437	1,756	0.2	0.3	0.4	1.8	0.7	0.6
Guatemala	374 *	85 *	336 *	3,403 *	1,712 *	1,489 *	0.2	0.1	0.2	1.2	0.5	0.5
Sololá	154 *	802 *	--	464 *	190 *	304 *	0.1	0.5	--	0.2	0.1	0.1
Chimaltenango	110 *	306 *	26 *	155 *	363 *	246 *	0.1	0.2	0.0	0.1	0.1	0.1
Jutiapa	--	772 *	103 *	--	15 *	170 *	--	0.5	0.1	--	0.0	0.1
Sacatepéquez	855 *	--	--	--	174 *	127 *	0.5	--	--	--	0.0	0.0
Zacapa	--	*	64 *	--	--	--	--	--	0.0	--	--	--
Santa Rosa	--	--	21 *	13 *	14 *	40 *	--	--	0.0	0.0	0.0	0.0
Izabal	--	93 *	--	--	24 *	16 *	--	0.1	--	--	0.0	0.0
Chiquimula	--	--	--	--	188 *	--	--	--	--	--	0.1	--
El Progreso	468 *	--	--	--	51 *	--	0.3	--	--	--	0.0	--
No especificado	360 *	--	--	--	--	829 *	NC	--	--	--	--	NC
TIPO DE LOCALIDAD GUATEMALTECA												
DE RESIDENCIA	169,291	164,835	201,652	289,978	356,317	311,064	100.0	100.0	100.0	100.0	100.0	100.0
Urbana	118,824	115,710	134,297	148,479	176,843	126,349	70.3	70.2	66.6	51.2	49.6	40.7
No urbana	50,107	49,125	67,355	141,498	179,475	183,886	29.7	29.8	33.4	48.8	50.4	59.3
No especificado	360 *	--	--	--	--	829 *	NC	--	--	--	--	NC
CIUDAD GUATEMALTECA POR												
DONDE CRUZARÁ A MÉXICO	169,291	164,835	201,652	289,978	356,317	311,064	100.0	100.0	100.0	100.0	100.0	100.0
Tectón Umán (San Marcos)	115,915	105,535	105,612	96,576	117,184	89,745	68.5	64.0	52.4	33.3	32.9	28.9
El Carmen (San Marcos)	53,375	58,206	72,467	118,516	143,350	115,923	31.5	35.3	35.9	40.9	40.2	37.3
La Mesilla (Huehuetenango)	--	482 *	23,149	73,869	95,758	105,107	--	0.3	11.5	25.5	26.9	33.8
Otra ciudad	--	613 *	424 *	1,018 *	25 *	290 *	--	0.4	0.2	0.4	0.0	0.1

Continúa

8.1.9. Migrantes guatemaltecos procedentes de Guatemala a México, 2005-2010.
Dimensión geográfica, temporal, residencial y de cruce, flujo que permanecerá más de 1 día en México

MÁS DE 1 DÍA

INDICADOR	ABSOLUTOS					PORCENTAJES						
	2005	2006	2007	2008	2009	2010	2005	2006	2007	2008	2009	2010
TIEMPO QUE PERMANECERÁ EN MÉXICO												
Más de 1 a 15 días	169,291	164,835	201,652	289,978	356,317	311,064	100.0	100.0	100.0	100.0	100.0	100.0
Más de 15 días a 1 mes	52,377	37,837	53,377	87,586	116,232	75,044	30.9	23.0	26.5	30.2	32.6	24.1
Más de 1 mes a 1 año	87,954	99,328	101,089	116,903	143,484	133,659	52.0	60.3	50.1	40.3	40.3	43.0
Más de 1 año	18,847	24,290	41,879	84,127	96,204	101,570	11.1	14.7	20.8	29.0	27.0	32.7
	10,113	3,380	5,308	1,362 *	397 *	791 *	6.0	2.1	2.6	0.5	0.1	0.3
CONDICIÓN DE DOCUMENTOS PARA CRUZAR A MÉXICO ¹												
Con documento migratorio	169,291	164,835	201,652	289,978	356,317	311,064	100.0	100.0	100.0	100.0	100.0	100.0
Sin documento migratorio	133,628	61,641	57,013	35,651	132,398	235,045	78.9	37.4	28.3	12.3	37.2	75.6
	35,663	103,194	144,640	254,327	223,919	76,019	21.1	62.6	71.7	87.7	62.8	24.4
MEDIO DE CRUCE A MÉXICO												
Ninguno o caminando	148,481	123,692	157,564	240,662	274,449	255,849	87.7	75.5	78.1	83.0	77.0	82.2
Cámaras o tubos de llanta	19,931	38,894	41,887	45,822	78,318	52,968	11.8	23.7	20.8	15.8	22.0	17.0
Triciclo	524 *	793 *	1,350 *	2,259 *	167 *	1,213 *	0.3	0.5	0.7	0.8	0.0	0.4
Autobús o camioneta	--	270 *	563 *	528 *	--	--	--	0.2	0.3	0.2	--	--
Tráiler o camión de carga	87 *	--	--	--	--	--	0.1	--	--	--	--	--
Otro medio	268 *	157 *	288 *	707 *	3,383 *	1,034 *	0.2	0.1	0.1	0.2	0.9	0.3
No especificado	--	1,031 *	--	--	--	--	--	NC	--	--	--	--

Continúa

8.1.9. Migrantes guatemaltecos procedentes de Guatemala a México, 2005-2010.
Dimensión geográfica, temporal, residencial y de cruce, flujo que permanecerá más de 1 día en México

INDICADOR	MÁS DE 1 DÍA											
	ABSOLUTOS					PORCENTAJES						
	2005	2006	2007	2008	2009	2010	2005	2006	2007	2008	2009	2010
LUGAR AL QUE SE DIRIGE EN MÉXICO	169,291	164,835	201,652	289,978	356,317	311,064	100.0	100.0	100.0	100.0	100.0	100.0
<i>Se dirige a algún lugar en especial</i>	169,291	164,835	201,652	289,978	356,317	311,064	100.0	100.0	100.0	100.0	100.0	100.0
Finca, ejido o rancho en Chiapas	118,693	112,554	102,581	171,417	218,934	195,538	70.2	68.3	50.9	59.1	61.4	62.9
Ciudad o localidad	50,598	52,282	99,071	118,561	137,384	115,526	29.8	31.7	49.1	40.9	38.6	37.1
Chiapas	49,753	51,912	98,974	116,699	137,114	114,514	29.3	31.5	49.1	40.2	38.5	36.8
Tapachula	30,815	31,023	55,693	69,658	90,883	67,821	18.2	18.8	27.6	24.0	25.5	21.8
Suchiate	--	5,463	7,729	6,560	15,573	19,507	--	3.3	3.8	2.3	4.4	6.3
Cacahoatán	3,541 *	3,862 *	4,375	9,376	7,914	3,822	2.1	2.3	2.2	3.2	2.2	1.2
Tuxtla Chico	3,984 *	2,780 *	4,196 *	5,794	7,160	3,523 *	2.4	1.7	2.1	2.0	2.0	1.1
Huixtla	4,245	4,297	17,270	12,724	4,953	4,600	2.5	2.6	8.6	4.4	1.4	1.5
Talismán	--	--	--	--	--	--	--	--	--	--	--	--
Otros municipios de Chiapas	7,049	4,485 *	9,710	12,587	10,631	15,242	4.2	2.7	4.8	4.3	3.0	4.9
No especificado	119 *	--	--	--	--	--	NC	--	--	--	--	--
Otras entidades federativas	845 *	370 *	97 *	1,862 *	270 *	1,012 *	0.5	0.2	0.0	0.6	0.1	0.3
<i>No se dirige a algún lugar en especial</i>	--	--	--	--	--	--	--	--	--	--	--	--
CONDICIÓN DE INTENSIÓN DE TRABAJAR EN MÉXICO	169,291	164,835	201,652	289,978	356,317	311,064	100.0	100.0	100.0	100.0	100.0	100.0
Trabajar	169,209	164,835	201,652	289,978	356,317	310,560	100.0	100.0	100.0	100.0	100.0	99.8
No trabajará	82 *	--	--	--	--	504 *	0.0	--	--	--	--	0.2

Continúa

8.1.9. Migrantes guatemaltecos procedentes de Guatemala a México, 2005-2010.
Dimensión geográfica, temporal, residencial y de cruce, flujo que permanecerá más de 1 día en México

MÁS DE 1 DÍA

INDICADOR	ABSOLUTOS						PORCENTAJES					
	2005	2006	2007	2008	2009	2010	2005	2006	2007	2008	2009	2010
POBLACION QUE VA A TRABAJAR EN MEXICO	169,209	164,835	201,652	289,978	356,317	310,560						
SECTOR DE ACTIVIDAD EN EL QUE VA A TRABAJAR EN MÉXICO												
Agropecuaria	120,942	110,783	114,154	187,448	221,306	200,416	71.5	67.2	56.6	64.7	62.1	64.6
Industria ³	14,187	19,853	35,143	22,721	39,991	36,525	8.4	12.0	17.4	7.8	11.2	11.8
Comercio	5,085	8,831	18,320	26,540	30,160	11,321	3.0	5.4	9.1	9.2	8.5	3.6
Servicios ⁴	21,331	19,597	32,495	52,306	64,150	61,559	12.6	11.9	16.1	18.1	18.0	19.8
Otro sector	7,664	5,772	1,401 *	658 *	710 *	621 *	4.5	3.5	0.7	0.2	0.2	0.2
No especificado	--	--	139 *	305 *	--	118 *	--	--	NC	NC	--	NC

¹ Se inclúan a aquellos que iban a tramitar documentos migratorios de cruce, de 2005 hasta el primer semestre de 2006.

² Incluye a aquellos que declararon no dirigirse ni a una finca/efido/rancho o ciudad/localidad en especial, además de aquellos que no especificaron su respuesta.

³ Incluye los sectores manufacturero y de la construcción.

⁴ Incluye los sectores de transporte, servicios domésticos y servicios diversos.

Nota: Los porcentajes se estiman respecto del total de respuestas válidas, omitiendo los no especificados para los cuales no existe un cálculo y se indican como NC (No Calculado).

-- Sin registro.

* Datos expandidos de muestras menores a 30 observaciones o casos.

8.1.10. Migrantes guatemaltecos procedentes de Guatemala a México, 2005-2010.
Características sociodemográficas, flujo que permanecerá más de 1 día en México

INDICADOR	MÁS DE 1 DÍA											
	ABSOLUTOS					PORCENTAJES						
	2005	2006	2007	2008	2009	2010	2005	2006	2007	2008	2009	2010
POBLACIÓN TOTAL	169,291	164,835	201,652	289,978	356,317	311,064						
SEXO	169,291	164,835	201,652	289,978	356,317	311,064	100.0	100.0	100.0	100.0	100.0	100.0
Hombres	153,703	146,307	169,561	240,448	292,293	268,477	90.8	88.8	84.1	82.9	82.0	86.3
Mujeres	15,588	18,528	32,092	49,530	64,024	42,587	9.2	11.2	15.9	17.1	18.0	13.7
GRUPOS DE EDAD	169,291	164,835	201,652	289,978	356,317	311,064	100.0	100.0	100.0	100.0	100.0	100.0
15 a 19 años	36,876	38,340	34,085	37,764	47,685	54,789	21.8	23.3	16.9	13.0	13.4	17.6
20 a 29 años	67,422	58,873	86,555	118,859	125,099	118,108	39.8	35.7	42.9	41.0	35.1	38.0
30 a 39 años	29,590	30,167	41,837	75,015	97,834	72,171	17.5	18.3	20.7	25.9	27.5	23.2
40 a 49 años	21,436	21,026	26,244	40,934	55,312	48,448	12.7	12.8	13.0	14.1	15.5	15.6
50 a 59 años	10,375	11,551	7,583	10,475	25,202	14,018	6.1	7.0	3.8	3.6	7.1	4.5
60 años y más	3,592	4,878 *	5,349	6,931	5,186	3,530	2.1	3.0	2.7	2.4	1.5	1.1
CONDICIÓN DE HABLANTE DE LENGUA INDÍGENA	169,291	164,835	201,652	289,978	356,317	311,064	100.0	100.0	100.0	100.0	100.0	100.0
Hablante	16,760	12,605	37,495	56,752	76,482	81,333	9.9	7.6	18.6	19.6	21.5	26.1
No hablante	152,531	152,230	164,157	233,225	279,836	229,731	90.1	92.4	81.4	80.4	78.5	73.9
CONDICIÓN DE ALFABETISMO	169,291	164,835	201,652	289,978	356,317	311,064	100.0	100.0	100.0	100.0	100.0	100.0
Sabe leer y escribir	123,597	116,389	155,986	236,306	267,009	219,007	73.0	70.6	77.4	81.5	74.9	70.4
No sabe leer y escribir	45,694	48,447	45,666	53,672	89,308	92,057	27.0	29.4	22.6	18.5	25.1	29.6
ESCOLARIDAD (AÑOS DE INSTRUCCIÓN)	169,291	164,835	201,652	289,978	356,317	311,064	100.0	100.0	100.0	100.0	100.0	100.0
Ninguno	46,153	49,806	46,125	54,568	89,022	92,016	27.3	30.2	22.9	18.8	25.0	29.6
1 a 5 años	69,899	61,007	69,752	117,784	123,271	113,633	41.3	37.0	34.6	40.7	34.6	36.5
6 años	41,322	42,376	65,447	97,339	117,606	81,468	24.4	25.7	32.5	33.6	33.0	26.2
7 a 9 años	10,459	9,156	17,614	17,003	22,936	18,919	6.2	5.6	8.7	5.9	6.4	6.1
10 a 12 años	1,458 *	2,443 *	2,450 *	2,992 *	3,391	5,001	0.9	1.5	1.2	1.0	1.0	1.6
13 años y más	--	47 *	208 *	--	91 *	29 *	--	0.0	0.1	--	0.0	0.0
No especificado	--	--	57 *	292 *	--	--	--	--	NC	NC	--	--

Continúa

8.1.10. Migrantes guatemaltecos procedentes de Guatemala a México, 2005-2010.
Características sociodemográficas, flujo que permanecerá más de 1 día en México

INDICADOR	MÁS DE 1 DÍA											
	ABSOLUTOS					PORCENTAJES						
	2005	2006	2007	2008	2009	2010	2005	2006	2007	2008	2009	2010
SITUACIÓN CONYUGAL												
Unido ¹	169,291	164,835	201,652	289,978	356,317	311,064	100.0	100.0	100.0	100.0	100.0	100.0
No unido ²	83,017	83,675	117,269	166,527	216,654	166,582	49.0	50.8	58.2	57.4	60.8	53.6
	86,274	81,161	84,384	123,451	139,663	144,482	51.0	49.2	41.8	42.6	39.2	46.4
RELACIÓN DE PARENTESCO EN EL HOGAR												
Jefe(a)	169,291	164,835	201,652	289,978	356,317	311,064	100.0	100.0	100.0	100.0	100.0	100.0
Esposo(a)	87,946	84,014	107,923	161,319	201,125	165,875	52.0	51.0	53.5	55.6	56.4	53.3
Hijo(a)	2,781	6,214	11,118	11,714	24,041	7,604	1.6	3.8	5.5	4.0	6.7	2.4
Otro parentesco ³	78,210	73,350	80,594	115,415	131,122	136,162	46.2	44.5	40.0	39.8	36.8	43.8
No especificado	322 *	1,257 *	2,017 *	1,530 *	30 *	1,423 *	0.2	0.8	1.0	0.5	0.0	0.5
	32 *	--	--	--	--	--	NC	--	--	--	--	--

¹ Incluye a los casados o en unión libre.

² Incluye a solteros, separados, viudos y divorciados.

³ Incluye otro parentesco y sin relación de parentesco.

Nota: Los porcentajes se estiman respecto del total de respuestas válidas, omitiendo los no especificados para los cuales no existe un cálculo y se indican como NC (No Calculado).

-- Sin registro.

* Datos expandidos de muestras menores a 30 observaciones o casos.

8.1.11. Migrantes guatemaltecos procedentes de Guatemala a México, 2005-2010.
Características laborales en el lugar de residencia: Guatemala, flujo que permanecerá más de 1 día en México

MÁS DE 1 DÍA

INDICADOR	ABSOLUTOS						PORCENTAJES					
	2005	2006	2007	2008	2009	2010	2005	2006	2007	2008	2009	2010
CONDICIÓN LABORAL EN GUATEMALA	169,291	164,835	201,652	289,978	356,317	311,064	100.0	100.0	100.0	100.0	100.0	100.0
Nunca ha trabajado	152,054	114,950	68,781	60,339	100,980	166,004	89.8	69.7	34.1	20.8	28.3	53.4
Sí ha trabajado	17,237	49,886	132,871	229,639	255,338	145,060	10.2	30.3	65.9	79.2	71.7	46.6
Sí trabajó ¹	6,074	5,755	5,162	14,171	6,092	78,282	3.6	3.5	2.6	4.9	1.7	25.2
No trabajó ¹	11,163	44,131	127,709	215,468	249,223	66,778	6.6	26.8	63.3	74.3	69.9	21.5
No especificado	--	--	--	--	23*	--	--	--	--	--	--	NC
POBLACIÓN QUE TRABAJÓ EN GUATEMALA	6,074	5,755	5,162	14,171	6,092	78,282						
SECTOR DE ACTIVIDAD EN GUATEMALA	6,074	5,755	5,162	14,171	6,092	78,282	100.0	100.0	100.0	100.0	100.0	100.0
Agropecuaria	4,258	3,956*	2,783	9,868	5,316	71,018	70.1	68.7	53.9	69.6	87.3	90.7
Manufactura	974*	45*	384*	64*	--	552*	16.0	0.8	7.4	0.5	--	0.7
Construcción	620*	1,406*	1,078*	506*	705*	2,815	10.2	24.4	20.9	3.6	11.6	3.6
Comercio	77*	--	435*	3,681*	20*	1,588*	1.3	--	8.4	26.0	0.3	2.0
Transporte ²	--	--	--	37*	--	988*	--	--	--	0.3	--	1.3
Servicios domésticos	--	291*	290*	14*	51*	598*	--	5.1	5.6	0.1	0.8	0.8
Servicios diversos	145*	57*	192*	--	--	723*	2.4	1.0	3.7	--	--	0.9

¹ Se refiere a la condición laboral en Guatemala los 30 días anteriores al viaje a México.

² Incluye los sectores de transportes, correos y almacenamiento.

Nota: Los porcentajes se estiman respecto del total de respuestas válidas, omitiendo los no especificados para los cuales no existe un cálculo y se indican como NC (No Calculado).

-- Sin registro.

* Datos expandidos de muestras menores a 30 observaciones o casos.

8.1.12. Migrantes guatemaltecos procedentes de Guatemala a México, 2005-2010.
Experiencia migratoria laboral previa en México, flujo que permanecerá más de 1 día en México

INDICADOR	MÁS DE 1 DÍA											
	ABSOLUTOS					PORCENTAJES						
	2005	2006	2007	2008	2009	2010	2005	2006	2007	2008	2009	2010
POBLACIÓN TOTAL	169,291	164,835	201,652	289,978	356,317	311,064						
CONDICIÓN DE EXPERIENCIA MIGRATORIA LABORAL PREVIA A MÉXICO	169,291	164,835	201,652	289,978	356,317	311,064	100.0	100.0	100.0	100.0	100.0	100.0
Con experiencia migratoria	145,544	130,408	175,689	254,944	308,990	272,545	85.9	78.9	87.1	87.9	86.7	87.4
Diatría	54,403	53,382	43,654	45,459	200 *	1,118 *	32.3	32.7	21.7	15.7	0.1	0.4
De 1 a 3 cruces	88,596	16,742	6,501	2,555 *	1,273 *	1,858 *	52.6	10.2	3.2	0.9	0.4	0.6
4 cruces o más	1,570 *	58,931	124,757	205,835	307,517	263,007	0.9	36.0	62.1	71.3	86.3	86.4
No especificado	975 *	1,353 *	776 *	1,096 *	--	6,562 *	NC	NC	NC	NC	NC	NC
Sin experiencia migratoria	23,747	34,428	25,964	35,033	47,327	38,519	14.1	21.1	12.9	12.1	13.3	12.6
CON EXPERIENCIA MIGRATORIA LABORAL EN MÉXICO ¹	145,544	130,408	175,689	254,944	308,990	272,545						
CONDICIÓN LABORAL EN EL ÚLTIMO VIAJE A MÉXICO	145,544	130,408	175,689	254,944	308,990	272,545	100.0	100.0	100.0	100.0	100.0	100.0
Si trabajó	143,794	124,277	173,093	254,449	308,669	272,239	99.8	100.0	99.4	100.0	100.0	100.0
No trabajó	356 *	--	1,027 *	--	--	68 *	0.2	--	0.6	--	--	0.0
No especificado ²	1,394 *	6,131	1,568 *	496 *	321 *	238 *	NC	NC	NC	NC	NC	NC
POBLACIÓN QUE TRABAJÓ EN LA ÚLTIMA EXPERIENCIA LABORAL EN MÉXICO	143,794	124,277	173,093	254,449	308,669	272,239						
SECTOR DE ACTIVIDAD EN MÉXICO	143,794	124,277	173,093	254,449	308,669	272,239	100.0	100.0	100.0	100.0	100.0	100.0
Agropecuaria	105,733	85,584	94,917	168,171	198,819	185,626	74.0	69.4	54.8	66.1	64.4	68.2
Manufactura	4,319 *	2,089 *	3,438	6,958	7,040	5,469	3.0	1.7	2.0	2.7	2.3	2.0
Construcción	13,042	15,386	29,404	17,765	25,883	19,909	9.1	12.5	17.0	7.0	8.4	7.3
Comercio	6,379	9,000	20,964	28,202	35,883	18,570	4.5	7.3	12.1	11.1	11.6	6.8
Transporte ³	207 *	1,502 *	719 *	2,026 *	2,379 *	5,695	0.1	1.2	0.4	0.8	0.8	2.1
Servicios domésticos	8,665	6,289	19,021	23,594	29,824	26,607	6.1	5.1	11.0	9.3	9.7	9.8
Servicios diversos	4,545	3,023 *	4,631	7,564	8,841	10,363	3.2	2.5	2.7	3.0	2.9	3.8
Otro sector	--	467 *	--	--	--	--	--	0.4	--	--	--	--
No especificado ²	904 *	936 *	--	170 *	--	--	NC	NC	--	NC	--	--

Continúa

8.1.12. Migrantes guatemaltecos procedentes de Guatemala a México, 2005-2010.
Experiencia migratoria laboral previa en México, flujo que permanecerá más de 1 día en México

INDICADOR	MÁS DE 1 DÍA											
	ABSOLUTOS					PORCENTAJES						
	2005	2006	2007	2008	2009	2010	2005	2006	2007	2008	2009	2010
OFICIO O PROFESIÓN EN MÉXICO	143,794	124,277	173,093	254,449	308,669	272,239	100.0	100.0	100.0	100.0	100.0	100.0
Trabajadores agropecuarios	101,395	82,556	94,855	166,513	196,401	183,897	70.9	66.9	54.8	65.5	63.6	67.5
Trabajadores industriales	8,498	4,782	4,212	9,351	11,070	8,114	5.9	3.9	2.4	3.7	3.6	3.0
Trabajadores en la construcción	12,674	15,121	29,560	18,113	25,804	19,591	8.9	12.3	17.1	7.1	8.4	7.2
Comerciantes	2,803 *	2,407 *	5,005	6,935	7,955	10,535	2.0	2.0	2.9	2.7	2.6	3.9
Vendedores ambulantes	4,264	6,774	16,142	22,897	29,706	9,133	3.0	5.5	9.3	9.0	9.6	3.4
Trabajadores en servicios domésticos	8,933	6,289	19,041	23,460	29,824	26,562	6.2	5.1	11.0	9.2	9.7	9.8
Trabajadores en servicios diversos	3,069 *	3,137 *	3,532	5,944	7,720	13,668	2.1	2.5	2.0	2.3	2.5	5.0
Profesionistas, técnicos y personal administrativo	1,357 *	2,274 *	747 *	1,066 *	190 *	739 *	0.9	1.8	0.4	0.4	0.1	0.3
No especificado ²	801 *	936 *	--	170 *	--	--	NC	NC	--	NC	--	--

¹ Incluye a aquellos que han tenido alguna experiencia migratoria previa a México o no especificaron su experiencia migratoria previa.

² Incluye cuestionarios incompletos y no especificados.

³ Incluye los sectores de transportes, correos y almacenamiento.

Nota: Los porcentajes se estiman respecto del total de respuestas válidas, omitiendo los no especificados para los cuales no existe un cálculo y se indican como NC (No Calculado).
-- Sin registro.

* Datos expandidos de muestras menores a 30 observaciones o casos.

8.2.1. Migrantes guatemaltecos procedentes de México a Guatemala, 2005-2010.
Dimensión geográfica, temporal, residencial y de cruce, flujo total entrevistado

INDICADOR	FLUJO TOTAL											
	ABSOLUTOS					PORCENTAJES						
	2005	2006	2007	2008	2009	2010	2005	2006	2007	2008	2009	2010
POBLACIÓN TOTAL	244,863	205,863	238,590	364,025	515,422	429,452						
TRIMESTRE EN EL QUE FUE ENTREVISTADO	244,863	205,863	238,590	364,025	515,422	429,452	100.0	100.0	100.0	100.0	100.0	100.0
Enero-marzo	52,954	65,169	65,300	76,011	122,717	166,100	21.6	31.7	27.4	20.9	23.8	38.7
Abril-junio	75,270	40,486	62,618	80,503	123,672	95,925	30.7	19.7	26.2	22.1	24.0	22.3
Julio-septiembre	73,704	44,300	50,286	101,833	135,439	81,207	30.1	21.5	21.1	28.0	26.3	18.9
Octubre-diciembre	42,935	55,908	60,385	105,678	133,595	86,221	17.5	27.2	25.3	29.0	25.9	20.1
LOCALIDAD GUATEMALTECA DONDE FUE ENTREVISTADO	244,863	205,863	238,590	364,025	515,422	429,452	100.0	100.0	100.0	100.0	100.0	100.0
Tecún Umán (San Marcos)	110,923	90,080	102,994	138,058	186,887	152,068	45.3	43.8	43.2	37.9	36.3	35.4
El Carmen (San Marcos)	133,940	115,783	99,375	155,236	247,669	203,487	54.7	56.2	41.7	42.6	48.1	47.4
La Mesilla (Huehuetenango)	--	--	36,220	70,731	80,867	73,897	--	--	15.2	19.4	15.7	17.2
REGIÓN Y DEPARTAMENTO GUATEMALTECO DE RESIDENCIA	244,863	205,863	238,590	364,025	515,422	429,452	100.0	100.0	100.0	100.0	100.0	100.0
Departamento fronterizo o cercano a la frontera	206,450	137,207	214,239	337,681	479,864	395,630	95.5	93.8	94.3	94.4	93.6	94.0
San Marcos	170,746	106,523	137,270	207,266	325,844	263,186	79.0	72.9	60.5	57.9	63.6	62.5
Huehuetenango	787 *	903 *	34,417	71,413	81,069	74,047	0.4	0.6	15.2	20.0	15.8	17.6
Quetzaltenango	26,051	21,476	28,989	43,593	53,972	38,944	12.1	14.7	12.8	12.2	10.5	9.2
Retalhuleu	8,277	8,305	13,153	14,590	17,543	17,882	3.8	5.7	5.8	4.1	3.4	4.2
Alta Verapaz	--	--	309 *	803 *	609 *	1,533 *	--	--	0.1	0.2	0.1	0.4
El Quiché	385 *	--	101 *	16 *	514 *	38 *	0.2	--	0.0	0.0	0.1	0.0
Petén	204 *	--	--	--	312 *	--	0.1	--	--	--	0.1	--

Continúa

8.2.1. Migrantes guatemaltecos procedentes de México a Guatemala, 2005-2010.
Dimensión geográfica, temporal, residencial y de cruce, flujo total entrevistado

INDICADOR	FLUJO TOTAL											
	ABSOLUTOS					PORCENTAJES						
	2005	2006	2007	2008	2009	2010	2005	2006	2007	2008	2009	2010
Departamento no fronterizo	9,642	9,006	12,841	20,034	32,599	25,418	4.5	6.2	5.7	5.6	6.4	6.0
Suchitepéquez	5,158	6,581 *	8,592	10,765	17,149	16,192	2.4	4.5	3.8	3.0	3.3	3.8
Escuintla	1,928 *	383 *	2,671 *	4,303 *	5,400 *	4,425 *	0.9	0.3	1.2	1.2	1.1	1.1
Sololá	165 *	--	84 *	--	991 *	1,464 *	0.1	--	0.0	--	0.2	0.3
Guatemala	441 *	1,127 *	602 *	2,271 *	2,552 *	1,339 *	0.2	0.8	0.3	0.6	0.5	0.3
Jutiapa	--	--	--	--	3,029 *	1,180 *	--	--	--	--	0.6	0.3
Totonicapán	774 *	382 *	446 *	2,627 *	3,256 *	437 *	0.4	0.3	0.2	0.7	0.6	0.1
Chiquimula	--	63 *	121 *	67 *	67 *	193 *	--	0.0	0.1	0.0	0.0	0.0
Chimaltenango	197 *	290 *	--	--	--	119 *	0.1	0.2	--	--	--	0.0
Santa Rosa	555 *	180 *	155 *	--	--	28 *	0.3	0.1	0.1	--	--	0.0
Sacatepéquez	--	--	--	--	52 *	22 *	--	--	--	--	0.0	0.0
Jalapa	34 *	--	--	--	--	18 *	0.0	--	--	--	--	0.0
El Progreso	--	--	--	--	103 *	--	--	--	--	--	0.0	--
Izabal	390 *	--	170 *	--	--	--	0.2	--	0.1	--	--	--
No especificado	28,771	59,650	11,510	6,311	2,960	8,404	NC	NC	NC	NC	NC	NC
TIPO DE LOCALIDAD												
GUATEMALTECA DE RESIDENCIA	244,863	205,863	238,590	364,025	515,422	429,452	100.0	100.0	100.0	100.0	100.0	100.0
Urbana	125,968	93,975	125,446	183,311	252,407	211,231	58.3	64.3	55.2	51.2	49.3	50.2
No urbana	90,124	52,235	101,634	174,404	260,056	209,750	41.7	35.7	44.8	48.8	50.7	49.8
No especificado	28,772	59,653	11,510	6,311	2,960	8,471	NC	NC	NC	NC	NC	NC
CIUDAD GUATEMALTECA POR LA QUE CRUZÓ A MÉXICO												
Tecún Umán (San Marcos)	111,692	89,971	102,800	137,213	186,382	151,082	45.6	43.7	43.1	37.7	36.2	35.2
El Carmen (San Marcos)	133,151	115,582	99,620	155,406	246,785	202,409	54.4	56.1	41.8	42.7	47.9	47.1
La Mesilla (Huehuetenango)	20 *	152 *	34,988	71,406	80,825	73,108	0.0	0.1	14.7	19.6	15.7	17.0
Otra ciudad	--	158 *	1,182 *	--	1,430 *	2,853	--	0.1	0.5	--	0.3	0.7

Continúa

8.2.1. Migrantes guatemaltecos procedentes de México a Guatemala, 2005-2010.
Dimensión geográfica, temporal, residencial y de cruce, flujo total entrevistado

INDICADOR	FLUJO TOTAL											
	ABSOLUTOS					PORCENTAJES						
	2005	2006	2007	2008	2009	2010	2005	2006	2007	2008	2009	2010
TIEMPO QUE PERMANECIÓ EN MÉXICO	244,863	205,863	238,590	364,025	515,422	429,452	100.0	100.0	100.0	100.0	100.0	100.0
Hasta 24 horas	126,638	87,783	93,555	111,780	190,904	167,759	51.7	42.6	39.2	30.7	37.0	39.1
Más de 1 día	118,225	118,080	145,035	252,245	324,519	261,693	48.3	57.4	60.8	69.3	63.0	60.9
Más de 1 a 15 días	51,881	52,890	44,172	61,545	89,323	65,712	21.2	25.7	18.5	16.9	17.3	15.3
Más de 15 días a 1 mes	55,950	54,102	62,079	116,330	158,729	119,458	22.8	26.3	26.0	32.0	30.8	27.8
Más de 1 mes a 1 año	10,394	10,744	38,697	74,371	76,385	76,524	4.2	5.2	16.2	20.4	14.8	17.8
Más de 1 año	--	344 *	86 *	--	82 *	--	--	0.2	0.0	--	0.0	--
CONDICIÓN DE DOCUMENTO PARA CRUZAR A MÉXICO	244,863	205,863	238,590	364,025	515,422	429,452	100.0	100.0	100.0	100.0	100.0	100.0
Con documento migratorio	198,941	155,675	179,975	294,765	410,993	363,620	81.4	75.6	75.4	81.0	79.7	84.7
Pase local o FMVL ¹	180,003	136,689	143,709	241,507	346,038	272,062	73.6	66.4	60.2	66.3	67.1	63.4
FMVA ² o FMTF ³	18,351	17,925	35,666	52,496	63,566	88,774	7.5	8.7	14.9	14.4	12.3	20.7
Otro documento	587 *	1,061 *	600 *	763 *	1,389 *	2,784 *	0.2	0.5	0.3	0.2	0.3	0.6
Sin documento migratorio	45,583	50,188	58,615	69,260	104,429	65,737	18.6	24.4	24.6	19.0	20.3	15.3
No especificado	339 *	--	--	--	--	95 *	NC	--	--	--	--	NC
USO "POLLERO" PARA TRANSITAR POR TERRITORIO MEXICANO	244,863	205,863	238,590	364,025	515,422	429,452	100.0	100.0	100.0	100.0	100.0	100.0
Usó "pollero"	--	--	--	38 *	77 *	2,611	--	--	--	0.0	0.0	0.6
No usó "pollero"	244,863	205,863	238,590	363,987	515,345	426,841	100.0	100.0	100.0	100.0	100.0	99.4

¹ Forma Migratoria de Visitante Local (FMVL).

² Forma Migratoria de Visitante Agrícola (FMVA).

³ Forma Migratoria de Trabajadores Fronterizos (FMTF).

Nota: Los porcentajes se estiman respecto del total de respuestas válidas, omitiendo los no especificados para los cuales no existe un cálculo y se indican como NC (No Calculado).
-- Sin registro.

* Datos expandidos de muestras menores a 30 observaciones o casos.

8.2.2. Migrantes guatemaltecos procedentes de México a Guatemala, 2005-2010.
Características sociodemográficas, flujo total entrevistado

INDICADOR	FLUJO TOTAL											
	ABSOLUTOS					PORCENTAJES						
	2005	2006	2007	2008	2009	2010	2005	2006	2007	2008	2009	2010
POBLACIÓN TOTAL	244,863	205,863	238,590	364,025	515,422	429,452						
SEXO	244,863	205,863	238,590	364,025	515,422	429,452						
Hombres	193,427	158,319	182,969	275,083	376,863	314,327	100.0	100.0	100.0	100.0	100.0	100.0
Mujeres	51,436	47,544	55,621	88,942	138,559	115,126	79.0	76.9	76.7	75.6	73.1	73.2
GRUPOS DE EDAD	244,863	205,863	238,590	364,025	515,422	429,452						
15 a 19 años	32,133	34,101	26,747	35,983	73,676	60,188	13.1	16.6	11.2	9.9	14.3	14.0
20 a 29 años	87,617	71,523	90,452	129,858	176,593	135,217	35.8	34.7	37.9	35.7	34.3	31.5
30 a 39 años	64,474	51,520	64,943	105,249	127,691	105,514	26.3	25.0	27.2	28.9	24.8	24.6
40 a 49 años	41,616	31,637	37,429	57,862	87,035	80,958	17.0	15.4	15.7	15.9	16.9	18.9
50 a 59 años	13,587	12,896	14,241	26,073	35,880	34,036	5.5	6.3	6.0	7.2	7.0	7.9
60 años y más	5,436	4,186	4,777	9,001	14,547	13,539	2.2	2.0	2.0	2.5	2.8	3.2
CONDICIÓN DE HABLANTE DE LENGUA INDÍGENA	244,863	205,863	238,590	364,025	515,422	429,452						
Hablante	9,769	7,919	34,055	50,760	70,059	58,757	4.0	3.8	14.3	13.9	13.6	13.7
No hablante	235,094	197,944	204,535	313,265	445,364	370,695	96.0	96.2	85.7	86.1	86.4	86.3
CONDICIÓN DE ALFABETISMO	244,863	205,863	238,590	364,025	515,422	429,452						
Sabe leer y escribir	191,028	154,461	190,692	292,304	379,337	321,933	78.0	75.0	79.9	80.3	73.6	75.0
No sabe leer y escribir	53,835	51,402	47,898	71,721	136,085	107,519	22.0	25.0	20.1	19.7	26.4	25.0
ESCOLARIDAD (AÑOS DE INSTRUCCIÓN)	244,863	205,863	238,590	364,025	515,422	429,452						
Ninguno	55,498	53,255	49,157	73,384	136,379	107,258	22.7	25.9	20.6	20.2	26.5	25.0
1 a 5 años	97,523	82,596	97,039	129,958	166,845	155,595	39.8	40.1	40.7	35.7	32.4	36.2
6 años	65,824	53,863	66,670	129,779	162,390	135,607	26.9	26.2	27.9	35.7	31.5	31.6
7 a 9 años	23,132	11,728	22,937	26,223	42,979	25,000	9.4	5.7	9.6	7.2	8.3	5.8
10 a 12 años	2,641*	4,252*	2,666	4,399	6,794	5,475	1.1	2.1	1.1	1.2	1.3	1.3
13 años y más	245*	169*	121*	237*	--	496*	0.1	0.1	0.1	0.1	--	0.1
No especificado	--	--	--	45*	35*	21*	--	--	--	NC	NC	NC

Continúa

8.2.2. Migrantes guatemaltecos procedentes de México a Guatemala, 2005-2010.
Características sociodemográficas, flujo total entrevistado

INDICADOR	FLUJO TOTAL											
	ABSOLUTOS					PORCENTAJES						
	2005	2006	2007	2008	2009	2010	2005	2006	2007	2008	2009	2010
SITUACIÓN CONYUGAL												
Unido ¹	244,863	205,863	238,590	364,025	515,422	429,452	100.0	100.0	100.0	100.0	100.0	100.0
No unido ²	155,275	128,275	149,148	230,757	313,515	262,543	63.4	62.3	62.5	63.4	60.8	61.1
	89,588	77,588	89,441	133,268	201,907	166,909	36.6	37.7	37.5	36.6	39.2	38.9
RELACIÓN DE PARENTESCO EN EL HOGAR												
Jefe(a)	244,863	205,863	238,590	364,025	515,422	429,452	100.0	100.0	100.0	100.0	100.0	100.0
	131,707	103,968	130,214	199,733	253,264	219,876	53.8	50.5	54.6	54.9	49.1	51.2
Esposo(a)	32,344	29,015	26,251	43,304	75,696	59,653	13.2	14.1	11.0	11.9	14.7	13.9
Hijo(a)	80,521	72,687	81,278	119,134	186,193	149,255	32.9	35.3	34.1	32.7	36.1	34.8
Otro parentesco ³	258 *	193 *	847 *	1,853 *	270 *	667 *	0.1	0.1	0.4	0.5	0.1	0.2
No especificado	33 *	--	--	--	--	--	NC	--	--	--	--	--

¹ Incluye a los casados o en unión libre.

² Incluye a solteros, separados, viudos y divorciados.

³ Incluye otro parentesco y sin relación de parentesco.

Nota: Los porcentajes se estiman respecto del total de respuestas válidas, omitiendo los no especificados para los cuales no existe un cálculo y se indican como NC (No Calculado).
-- Sin registro.

* Datos expandidos de muestras menores a 30 observaciones o casos.

8.2.3. Migrantes guatemaltecos procedentes de México a Guatemala, 2005-2010.
Experiencia migratoria laboral en México, flujo total entrevistado

INDICADOR	FLUJO TOTAL											
	ABSOLUTOS					PORCENTAJES						
	2005	2006	2007	2008	2009	2010	2005	2006	2007	2008	2009	2010
POBLACIÓN TOTAL	244,864	205,863	238,590	364,025	515,422	429,452						
CONDICIÓN LABORAL EN GUATEMALA	244,864	205,863	238,590	364,025	515,422	429,452						
Nunca ha trabajado	200,988	106,703	75,457	114,537	212,183	300,435	93.1	73.0	33.2	32.0	41.4	71.4
Sí ha trabajado	14,956	39,470	151,623	243,177	300,280	120,585	6.9	27.0	66.8	68.0	58.6	28.6
Sí trabajó ¹	1,747 *	260 *	377 *	828 *	3,081	38,937	0.8	0.2	0.2	0.2	0.6	9.2
No trabajó ¹	13,209	39,210	151,246	242,349	297,198	81,649	6.1	26.8	66.6	67.7	58.0	19.4
No especificado	28,920	59,690	11,510	6,311	2,960	8,432	NC	NC	NC	NC	NC	NC
CONDICIÓN DE EXPERIENCIA MIGRATORIA PREVIA A MÉXICO	244,863	205,863	238,590	364,025	515,422	429,452						
Con experiencia migratoria	210,075	140,351	228,082	354,702	511,316	419,228	99.6	98.8	99.7	99.9	99.9	99.9
Diaria	128,578	86,234	120,423	149,012	185,902	164,346	61.0	60.7	52.6	42.0	36.3	39.1
De 1 a 3 cruces	79,684	15,419	7,275	3,617	2,706 *	4,457 *	37.8	10.9	3.2	1.0	0.5	1.1
4 cruces o más	1,813 *	38,698	100,384	202,073	322,707	250,426	0.9	27.3	43.9	56.9	63.1	59.7
Sin experiencia migratoria	820 *	1,653 *	750 *	372 *	298 *	581 *	0.4	1.2	0.3	0.1	0.1	0.1
No especificado	33,968	63,859	9,757	8,951	3,809	9,642	NC	NC	NC	NC	NC	NC
CONDICIÓN LABORAL EN EL ÚLTIMO VIAJE A MÉXICO	244,863	205,863	238,590	364,025	515,422	429,452						
Sí trabajó	241,310	201,815	237,247	363,037	515,148	428,342	98.5	98.2	99.5	99.7	99.9	99.8
No trabajó	3,553 *	3,696 *	1,259 *	988 *	275 *	763 *	1.5	1.8	0.5	0.3	0.1	0.2
No especificado	--	352 *	83 *	--	--	347 *	--	NC	NC	--	--	NC

Continúa

8.2.3. Migrantes guatemaltecos procedentes de México a Guatemala, 2005-2010.
Experiencia migratoria laboral en México, flujo total entrevistado

INDICADOR	FLUJO TOTAL											
	ABSOLUTOS					PORCENTAJES						
	2005	2006	2007	2008	2009	2010	2005	2006	2007	2008	2009	2010
POBLACIÓN QUE TRABAJÓ EN MÉXICO	241,310	201,815	237,247	363,037	515,148	428,342						
LUGAR DONDE TRABAJÓ EN LA ÚLTIMA EXPERIENCIA LABORAL EN MÉXICO	241,310	201,815	237,247	363,037	515,148	428,342	100.0	100.0	100.0	100.0	100.0	100.0
Finca, ejido o rancho en Chiapas	86,842	66,273	83,837	156,683	215,751	178,048	36.5	34.7	35.5	43.2	41.9	41.6
Estado y Municipio	151,310	124,782	152,593	206,140	299,186	249,628	63.5	65.3	64.5	56.8	58.1	58.4
Chiapas	150,662	124,152	152,220	205,583	298,561	249,089	63.3	65.0	64.4	56.7	58.0	58.2
Tapachula	70,976	52,390	64,632	101,549	141,673	116,287	29.8	27.4	27.3	28.0	27.5	27.2
Suchiate	29,637	26,330	37,810	41,372	52,524	51,333	12.4	13.8	16.0	11.4	10.2	12.0
Cacahoatán	16,919	14,844	16,583	21,324	36,627	32,709	7.1	7.8	7.0	5.9	7.1	7.6
Tuxtla Chico	21,492	18,081	14,847	23,621	47,806	31,127	9.0	9.5	6.3	6.5	9.3	7.3
Huixtla	4,809	5,415	8,631	7,847	8,099	7,040	2.0	2.8	3.7	2.2	1.6	1.6
Otros municipios de Chiapas	6,830	7,092	9,717	9,869	11,833	10,594	2.9	3.7	4.1	2.7	2.3	2.5
Otras entidades federativas	647 *	630 *	373 *	557 *	624 *	539 *	0.3	0.3	0.2	0.2	0.1	0.1
No especificado ²	3,158	10,760	817 *	214 *	211 *	666 *	NC	NC	NC	NC	NC	NC
SECTOR DE ACTIVIDAD DE LOS QUE TRABAJARON EN LA ÚLTIMA EXPERIENCIA LABORAL EN MÉXICO	241,310	201,815	237,247	363,037	515,148	428,342	100.0	100.0	100.0	100.0	100.0	100.0
Agropecuaria	89,331	66,175	90,847	170,317	215,315	183,145	39.5	37.2	39.2	47.4	42.0	43.3
Manufactura	5,346	2,913 *	4,137	7,536	9,079	6,315	2.4	1.6	1.8	2.1	1.8	1.5
Construcción	33,169	35,564	44,094	45,784	81,393	65,718	14.7	20.0	19.0	12.7	15.9	15.5
Comercio	56,464	38,492	46,198	66,351	104,806	91,632	25.0	21.6	19.9	18.4	20.4	21.6
Transporte	6,092	6,949 *	9,982	13,715	10,210	11,963	2.7	3.9	4.3	3.8	2.0	2.8
Servicios domésticos	16,277	16,500	24,660	41,580	69,667	49,867	7.2	9.3	10.6	11.6	13.6	11.8
Servicios diversos	19,199	11,104	11,813	14,391	22,480	14,607	8.5	6.2	5.1	4.0	4.4	3.5
Otro sector ³	--	125 *	41 *	--	--	--	--	0.1	0.0	--	--	--
No especificado ²	15,432 *	23,993	5,475	3,363	2,196	5,095	NC	NC	NC	NC	NC	NC

Continúa

8.2.3. Migrantes guatemaltecos procedentes de México a Guatemala, 2005-2010.
Experiencia migratoria laboral en México, flujo total entrevistado

INDICADOR	FLUJO TOTAL												
	ABSOLUTOS					PORCENTAJES							
	2005	2006	2007	2008	2009	2010	2005	2006	2007	2008	2009	2010	
OFICIO O PROFESIÓN DE LOS QUE TRABAJARON EN LA ÚLTIMA EXPERIENCIA LABORAL EN MÉXICO	241,310	201,815	237,247	363,037	515,148	428,342	100.0	100.0	100.0	100.0	100.0	100.0	100.0
Trabajadores agropecuarios	86,108	66,191	89,769	166,265	212,722	178,338	37.6	36.7	38.7	46.2	41.5	42.1	42.1
Trabajadores industriales	10,498	4,130	9,145	16,359	18,847	16,488	4.6	2.3	3.9	4.5	3.7	3.9	3.9
Trabajadores en la construcción	34,131	35,353	43,864	46,312	81,399	65,450	14.9	19.6	18.9	12.9	15.9	15.5	15.5
Comerciantes	5,556	4,561*	4,644	7,080	13,423	8,395	2.4	2.5	2.0	2.0	2.6	2.0	2.0
Vendedores ambulantes	53,038	33,372	40,556	60,860	93,999	84,092	23.1	18.5	17.5	16.9	18.3	19.9	19.9
Trabajadores en servicios domésticos	17,339	17,265	24,454	41,413	69,062	49,962	7.6	9.6	10.5	11.5	13.5	11.8	11.8
Trabajadores en servicios diversos	20,266	15,880	17,399	20,308	22,206	18,885	8.8	8.8	7.5	5.6	4.3	4.5	4.5
Profesionistas, técnicos y personal administrativo	2,265*	3,541*	2,132	1,157*	1,325*	1,972	1.0	2.0	0.9	0.3	0.3	0.5	0.5
No especificado ²	12,109	21,522	5,285	3,282	2,165	4,760	NC	NC	NC	NC	NC	NC	NC
INGRESO RECIBIDO EN MÚLTIPLOS DE SALARIO MÍNIMO DE LOS QUE TRABAJARON EN LA ÚLTIMA EXPERIENCIA LABORAL EN MÉXICO ⁴	241,310	201,815	237,247	363,037	515,148	428,342	100.0	100.0	100.0	100.0	100.0	100.0	100.0
Sin ingresos	148*	11*	179*	--	--	--	0.1	0.0	0.1	--	--	--	--
Hasta un salario mínimo (S.M.)	55,190	29,417	37,568	57,177	86,400	48,979	23.6	16.0	16.1	15.8	16.8	11.5	11.5
Más de uno hasta dos S.M.	126,184	102,914	130,159	220,783	303,326	266,411	54.0	55.9	55.8	61.2	59.1	62.8	62.8
Más de dos hasta tres S.M.	34,216	35,594	41,869	48,406	62,205	83,267	14.7	19.3	17.9	13.4	12.1	19.6	19.6
Más de tres hasta cinco S.M.	15,824	14,269	19,894	31,934	59,005	20,616	6.8	7.8	8.5	8.8	11.5	4.9	4.9
Más de cinco S.M.	1,958*	1,861*	3,671	2,562	2,333	4,907	0.8	1.0	1.6	0.7	0.5	1.2	1.2
No especificado ²	7,790	17,749	3,908	2,175	1,880	4,162	NC	NC	NC	NC	NC	NC	NC

¹ Se refiere a la condición laboral en Guatemala los 30 días anteriores al último viaje a México.

² Incluye cuestionarios incompletos y aquellos que no especificaron lugar donde trabajó.

³ Incluye minería, electricidad, agua y suministro de gas.

⁴ Para generar los múltiplos de salario mínimo, que corresponde al salario por día en Chiapas (zona C), se usaron los siguientes montos: para 2004, 42.11 pesos; para 2005, 44.05 pesos; para 2006, 45.81 pesos; para 2007, 47.60 pesos; para 2008, 49.50 pesos; para 2009, 51.95 pesos; y para 2010, 54.47 pesos diarios.

Nota: Los porcentajes se estiman respecto del total de respuestas válidas, omitiendo los no especificados para los cuales no existe un cálculo y se indican como NC (No Calculado).

-- Sin registro.

* Datos expandidos de muestras menores a 30 observaciones o casos.

8.2.4. Migrantes guatemaltecos procedentes de México a Guatemala, 2005-2010.
Dimensión geográfica, temporal, residencial y de cruce, flujo que permaneció hasta 24 horas en México

HASTA 24 HORAS

INDICADOR	ABSOLUTOS					PORCENTAJES						
	2005	2006	2007	2008	2009	2010	2005	2006	2007	2008	2009	2010
POBLACIÓN TOTAL	126,638	87,783	93,555	111,780	190,904	167,759						
TRIMESTRE EN EL QUE FUE ENTREVISTADO	126,638	87,783	93,555	111,780	190,904	167,759	100.0	100.0	100.0	100.0	100.0	100.0
Enero-marzo	23,881	28,647	22,045	23,196	41,277	65,554	18.9	32.6	23.6	20.8	21.6	39.1
Abril-junio	40,380	17,412	26,423	28,341	49,093	42,095	31.9	19.8	28.2	25.4	25.7	25.1
Julio-septiembre	42,643	20,878	22,233	34,551	59,773	22,267	33.7	23.8	23.8	30.9	31.3	13.3
Octubre-diciembre	19,734	20,846	22,854	25,691	40,761	37,842	15.6	23.7	24.4	23.0	21.4	22.6
LOCALIDAD GUATEMALTECA DONDE FUE ENTREVISTADO	126,638	87,783	93,555	111,780	190,904	167,759	100.0	100.0	100.0	100.0	100.0	100.0
Tectún Umán (San Marcos)	40,020	28,959	41,078	36,915	50,849	53,262	31.6	33.0	43.9	33.0	26.6	31.7
El Carmen (San Marcos)	86,618	58,824	52,167	74,597	139,904	114,433	68.4	67.0	55.8	66.7	73.3	68.2
La Mesilla (Huehuetenango)	--	--	310 *	267 *	150 *	64 *	--	--	0.3	0.2	0.1	0.0
REGIÓN Y DEPARTAMENTO GUATEMALTECO DE RESIDENCIA	126,638	87,783	93,555	111,780	190,904	167,759	100.0	100.0	100.0	100.0	100.0	100.0
Departamento fronterizo o cercano a la frontera	106,911	57,626	87,249	109,319	188,327	163,518	99.8	100.0	98.7	100.0	99.5	99.9
San Marcos	98,881	50,088	75,722	95,409	172,449	148,078	92.3	86.9	85.7	87.3	91.1	90.5
Huehuetenango	--	--	310 *	267 *	186 *	--	--	--	0.4	0.2	0.1	--
Quezaltenango	6,911	7,251	11,217	13,255	15,155	14,778	6.5	12.6	12.7	12.1	8.0	9.0
Retalhuleu	1,119 *	287 *	--	388 *	537 *	661 *	1.0	0.5	--	0.4	0.3	0.4
Departamento no fronterizo	170	--	1,134 *	--	921 *	160 *	0.2	--	1.3	--	0.5	0.1
Suchitepéquez	--	--	959 *	--	615 *	38 *	--	--	1.1	--	0.3	0.0
Escuintla	--	--	--	--	32 *	--	--	--	--	--	--	0.0
Sololá	--	--	--	--	41 *	--	--	--	--	--	--	0.0
Guatemala	--	--	123 *	--	238 *	28 *	--	--	0.1	--	0.1	0.0
Jutiapa	170 *	--	--	--	69 *	--	0.2	--	--	--	0.0	--
Totonicapán	--	--	--	--	--	--	--	--	--	--	--	--
Santa Rosa	--	--	52 *	--	--	--	--	--	0.1	--	--	--
Sacatepéquez	--	--	--	--	--	22 *	--	--	--	--	--	0.0
No especificado	19,557	30,157	5,172	2,461	1,656	4,081	NC	NC	NC	NC	NC	NC

Continúa

8.2.5. Migrantes guatemaltecos procedentes de México a Guatemala, 2005-2010.
Características sociodemográficas, flujo que permaneció hasta 24 horas en México

INDICADOR	HASTA 24 HORAS											
	ABSOLUTOS					PORCENTAJES						
	2005	2006	2007	2008	2009	2010	2005	2006	2007	2008	2009	2010
POBLACIÓN TOTAL	126,638	87,783	93,555	111,780	190,904	167,759						
SEXO	126,638	87,783	93,555	111,780	190,904	167,759	100.0	100.0	100.0	100.0	100.0	100.0
Hombres	87,794	56,532	63,097	68,345	109,566	94,940	69.3	64.4	67.4	61.1	57.4	56.6
Mujeres	38,844	31,251	30,458	43,435	81,337	72,819	30.7	35.6	32.6	38.9	42.6	43.4
GRUPOS DE EDAD	126,638	87,783	93,555	111,780	190,904	167,759	100.0	100.0	100.0	100.0	100.0	100.0
15 a 19 años	14,150	8,644	8,024	9,752	18,438	18,121	11.2	9.8	8.6	8.7	9.7	10.8
20 a 29 años	44,816	28,612	32,191	35,764	62,426	45,322	35.4	32.6	34.4	32.0	32.7	27.0
30 a 39 años	38,118	28,466	24,925	31,950	49,044	52,970	30.1	32.4	26.6	28.6	25.7	31.6
40 a 49 años	22,389	15,575	18,467	20,702	36,592	28,437	17.7	17.7	19.7	18.5	19.2	17.0
50 a 59 años	5,130	5,176	7,236	10,304	18,011	15,295	4.1	5.9	7.7	9.2	9.4	9.1
60 años y más	2,035*	1,310*	2,713	3,308	6,393	7,614	1.6	1.5	2.9	3.0	3.3	4.5
CONDICIÓN DE HABLANTE DE LENGUA INDÍGENA	126,638	87,783	93,555	111,780	190,904	167,759	100.0	100.0	100.0	100.0	100.0	100.0
Hablante	533*	926*	1,960	1,100*	1,319*	964*	0.4	1.1	2.1	1.0	0.7	0.6
No hablante	126,105	86,857	91,595	110,679	189,585	166,795	99.6	98.9	97.9	99.0	99.3	99.4
CONDICIÓN DE ALFABETISMO	126,638	87,783	93,555	111,780	190,904	167,759	100.0	100.0	100.0	100.0	100.0	100.0
Sabe leer y escribir	101,713	69,217	76,005	90,339	144,414	125,289	80.3	78.9	81.2	80.8	75.6	74.7
No sabe leer y escribir	24,925	18,566	17,550	21,441	46,489	42,470	19.7	21.1	18.8	19.2	24.4	25.3
ESCOLARIDAD (AÑOS DE INSTRUCCIÓN)	126,638	87,783	93,555	111,780	190,904	167,759	100.0	100.0	100.0	100.0	100.0	100.0
Ninguno	25,888	19,355	17,779	21,923	46,241	41,488	20.4	22.0	19.0	19.6	24.2	24.7
1 a 5 años	50,962	37,434	35,293	34,578	56,892	51,958	40.2	42.6	37.7	30.9	29.8	31.0
6 años	35,795	23,411	28,654	43,181	66,145	59,248	28.3	26.7	30.6	38.6	34.6	35.3
7 a 9 años	12,599	5,445	10,280	10,436	18,583	12,133	9.9	6.2	11.0	9.3	9.7	7.2
10 a 12 años	1,343*	2,025*	1,530*	1,537	3,043*	2,502	1.1	2.3	1.6	1.4	1.6	1.5
13 años y más	51*	113*	18*	125*	--	429*	0.0	0.1	0.0	0.1	--	0.3

Continúa

8.2.5. Migrantes guatemaltecos procedentes de México a Guatemala, 2005-2010.
Características sociodemográficas, flujo que permaneció hasta 24 horas en México

INDICADOR	HASTA 24 HORAS											
	ABSOLUTOS					PORCENTAJES						
	2005	2006	2007	2008	2009	2010	2005	2006	2007	2008	2009	2010
SITUACIÓN CONYUGAL	126,638	87,783	93,555	111,780	190,904	167,759	100.0	100.0	100.0	100.0	100.0	100.0
Unido ¹	89,679	65,697	65,527	78,289	133,783	120,128	70.8	74.8	70.0	70.0	70.1	71.6
No unido ²	36,959	22,086	28,028	33,490	57,120	47,631	29.2	25.2	30.0	30.0	29.9	28.4
RELACIÓN DE PARENTESCO EN EL HOGAR	126,638	87,783	93,555	111,780	190,904	167,759	100.0	100.0	100.0	100.0	100.0	100.0
Jefe(a)	64,017	42,444	48,799	50,488	83,686	74,421	50.6	48.4	52.2	45.2	43.8	44.4
Esposo(a)	29,649	24,880	20,032	31,452	56,842	51,457	23.4	28.3	21.4	28.1	29.8	30.7
Hijo(a)	32,790	20,266	24,484	29,354	50,255	41,694	25.9	23.1	26.2	26.3	26.3	24.9
Otro parentesco ³	182 *	193 *	240 *	485 *	121 *	186 *	0.1	0.2	0.3	0.4	0.1	0.1

¹ Incluye a los casados o en unión libre.

² Incluye a solteros, separados, viudos y divorciados.

³ Incluye otro parentesco y sin relación de parentesco.

Nota: Los porcentajes se estiman respecto del total de respuestas válidas, omitiendo los no especificados para los cuales no existe un cálculo y se indican como NC (No Calculado).

-- Sin registro.

* Datos expandidos de muestras menores a 30 observaciones o casos.

8.2.6. Migrantes guatemaltecos procedentes de México a Guatemala, 2005-2010.
Experiencia migratoria laboral en México, flujo que permaneció hasta 24 horas en México

INDICADOR	HASTA 24 HORAS							PORCENTAJES				
	ABSOLUTOS											
	2005	2006	2007	2008	2009	2010	2005	2006	2007	2008	2009	2010
POBLACIÓN TOTAL	126,638	87,783	93,555	111,780	190,904	167,759						
CONDICIÓN LABORAL EN GUATEMALA	126,638	87,783	93,555	111,780	190,904	167,759	100.0	100.0	100.0	100.0	100.0	100.0
Nunca ha trabajado	102,828	43,313	37,251	49,622	100,723	141,113	96.2	75.2	42.1	45.4	53.2	86.3
Sí ha trabajado	4,106 *	14,274	51,132	59,697	88,525	22,413	3.8	24.8	57.9	54.6	46.8	13.7
Sí trabajó ¹	601 *	38 *	48 *	114 *	--	1,852	0.6	0.1	0.1	0.1	--	1.1
No trabajó ¹	3,504 *	14,236	51,084	59,583	88,525	20,561	3.3	24.7	57.8	54.5	46.8	12.6
No especificado	19,705	30,196	5,172	2,461	1,656	4,233	NC	NC	NC	NC	NC	NC
CONDICIÓN DE EXPERIENCIA MIGRATORIA PREVIA A MÉXICO	126,638	87,783	93,555	111,780	190,904	167,759	100.0	100.0	100.0	100.0	100.0	100.0
Con experiencia migratoria	109,127	63,872	89,359	109,531	189,128	163,577	100.0	98.9	99.8	99.9	99.9	99.8
Diaría	103,085	61,889	87,615	109,226	185,298	159,233	94.4	95.9	97.9	99.6	97.9	97.1
De 1 a 3 cruces	4,744 *	263 *	93 *	--	--	--	4.3	0.4	0.1	--	--	--
4 cruces o más	1,298 *	1,720 *	1,650 *	305 *	3,830 *	4,344 *	1.2	2.7	1.8	0.3	2.0	2.7
Sin experiencia migratoria	47 *	690 *	174 *	130 *	185 *	354 *	0.0	1.1	0.2	0.1	0.1	0.2
No especificado	17,464	23,221	4,023	2,119	1,591	3,828	NC	NC	NC	NC	NC	NC
CONDICIÓN LABORAL EN EL ÚLTIMO VIAJE A MÉXICO	126,638	87,783	93,555	111,780	190,904	167,759	100.0	100.0	100.0	100.0	100.0	100.0
Sí trabajó	124,498	86,542	93,263	111,618	190,727	167,277	98.3	98.8	99.7	99.9	99.9	99.8
No trabajó	2,140 *	1,017 *	291 *	161 *	177 *	304 *	1.7	1.2	0.3	0.1	0.1	0.2
No especificado	--	224 *	--	--	--	178 *	--	NC	--	--	--	NC

Continúa

8.2.6. Migrantes guatemaltecos procedentes de México a Guatemala, 2005-2010.
Experiencia migratoria laboral en México, flujo que permaneció hasta 24 horas en México

INDICADOR	HASTA 24 HORAS											
	ABSOLUTOS					PORCENTAJES						
	2005	2006	2007	2008	2009	2010	2005	2006	2007	2008	2009	2010
POBLACIÓN QUE TRABAJÓ EN MÉXICO	124,499	86,542	93,263	111,618	190,727	167,277	100.0	100.0	100.0	100.0	100.0	100.0
LUGAR DONDE TRABAJÓ EN LA ÚLTIMA EXPERIENCIA LABORAL EN MÉXICO	124,499	86,542	93,263	111,618	190,727	167,277	100.0	100.0	100.0	100.0	100.0	100.0
Finca, ejido o rancho en Chiapas	12,539	7,427	5,157	1,893 *	5,973	7,023	10.3	9.2	5.6	1.7	3.1	4.2
Estado y Municipio	109,706	73,526	87,691	109,585	184,605	160,050	89.7	90.8	94.4	98.3	96.9	95.8
Chiapas	109,706	73,526	87,691	109,585	184,589	160,050	89.7	90.8	94.4	98.3	96.9	95.8
Tapachula	44,328	23,207	26,901	40,861	65,124	57,974	36.3	28.7	29.0	36.7	34.2	34.7
Suchiate	25,952	21,045	33,379	31,257	40,854	42,748	21.2	26.0	35.9	28.0	21.4	25.6
Cacahoatán	14,069	12,009	11,717	16,492	29,853	28,558	11.5	14.8	12.6	14.8	15.7	17.1
Tuxtla Chico	17,620	12,484	12,662	18,186	42,062	27,182	14.4	15.4	13.6	16.3	22.1	16.3
Huixtla	2,908 *	2,301 *	1,888	2,340	2,630	1,221	2.4	2.8	2.0	2.1	1.4	0.7
Otros municipios de Chiapas	4,830 *	2,480 *	1,144 *	449 *	4,068	2,367	4.0	3.1	1.2	0.4	2.1	1.4
Otras entidades federativas	--	--	--	--	16 *	--	--	--	--	--	0.0	--
No especificado ²	2,253 *	5,589	415 *	140 *	148 *	204 *	NC	NC	NC	NC	NC	NC
SECTOR DE ACTIVIDAD DE LOS QUE TRABAJARON EN LA ÚLTIMA EXPERIENCIA LABORAL EN MÉXICO	124,498	86,542	93,263	111,618	190,727	167,277	100.0	100.0	100.0	100.0	100.0	100.0
Agropecuaria	14,936	7,272	8,014	4,602	5,969	7,024	13.1	10.0	8.9	4.2	3.2	4.3
Manufactura	2,294 *	682 *	1,625	1,894	2,689	3,336	2.0	0.9	1.8	1.7	1.4	2.0
Construcción	19,583	15,333	21,442	26,404	51,042	41,577	17.2	21.0	23.7	24.0	26.9	25.2
Comercio	49,960	31,420	35,794	51,278	84,416	77,238	43.9	43.1	39.5	46.6	44.6	46.9
Transporte	4,940 *	6,100 *	9,045	11,199	7,094	8,721	4.3	8.4	10.0	10.2	3.7	5.3
Servicios domésticos	8,483	5,557	6,807	10,597	27,640	19,083	7.5	7.6	7.5	9.6	14.6	11.6
Servicios diversos	13,645	6,577	7,751	4,065	10,566	7,870	12.0	9.0	8.6	3.7	5.6	4.8
Otro sector ³	--	--	41 *	--	--	--	--	--	0.0	--	--	--
No especificado ²	10,657	13,601	2,743	1,579	1,310 *	2,427	NC	NC	NC	NC	NC	NC

Continúa

8.2.6. Migrantes guatemaltecos procedentes de México a Guatemala, 2005-2010.
Experiencia migratoria laboral en México, flujo que permaneció hasta 24 horas en México

HASTA 24 HORAS

INDICADOR	ABSOLUTOS					PORCENTAJES						
	2005	2006	2007	2008	2009	2010	2005	2006	2007	2008	2009	2010
OFICIO O PROFESIÓN DE LOS QUE TRABAJARON EN LA ÚLTIMA EXPERIENCIA LABORAL EN MÉXICO												
Trabajadores agropecuarios	124,498	86,542	93,263	111,618	190,727	167,277	100.0	100.0	100.0	100.0	100.0	100.0
Trabajadores industriales	14,783	7,231	8,029	4,621	6,397	6,703	12.7	9.7	8.9	4.2	3.4	4.1
Trabajadores en la construcción	4,218	1,893 *	3,889	4,303	8,148	7,253	3.6	2.5	4.3	3.9	4.3	4.4
Comerciantes	20,481	14,890	21,457	26,182	50,884	41,531	17.6	20.0	23.7	23.8	26.9	25.2
Vendedores ambulantes	2,887 *	2,068 *	1,766	1,958	4,009	1,652	2.5	2.8	1.9	1.8	2.1	1.0
Trabajadores en servicios domésticos	47,897	29,474	33,179	49,256	80,643	75,668	41.3	39.6	36.6	44.7	42.6	45.9
Trabajadores en servicios diversos	8,386	6,011	6,734	10,350	26,811	18,969	7.2	8.1	7.4	9.4	14.2	11.5
Profesionistas, técnicos y personal administrativo	15,835	11,015	13,865	13,072	11,873	11,769	13.6	14.8	15.3	11.9	6.3	7.1
No especificado ²	1,555 *	1,872 *	1,779 *	342 *	682 *	1,349 *	1.3	2.5	2.0	0.3	0.4	0.8
	8,456	12,088	2,565	1,534	1,279 *	2,383	NC	NC	NC	NC	NC	NC
INGRESO RECIBIDO EN MÚLTIPLOS DE SALARIO MÍNIMO DE LOS QUE TRABAJARON EN LA ÚLTIMA EXPERIENCIA LABORAL EN MÉXICO ⁴												
Sin ingresos	--	11 *	--	--	--	--	100.0	100.0	100.0	100.0	100.0	100.0
Hasta un salario mínimo (S.M.)	22,948	8,014	7,764	10,691	18,993	12,156	19.3	10.3	8.5	9.7	10.0	7.4
Más de uno hasta dos S.M.	59,710	39,646	44,798	51,820	91,138	76,104	50.3	51.2	49.1	46.9	48.1	46.0
Más de dos hasta tres S.M.	24,475	19,860	23,315	26,461	35,866	60,411	20.6	25.6	25.5	23.9	18.9	36.6
Más de tres hasta cinco S.M.	10,022	8,780	13,066	20,229	42,107	12,941	8.4	11.3	14.3	18.3	22.2	7.8
Más de cinco S.M.	1,517 *	1,165 *	2,364	1,300	1,557	3,661 *	1.3	1.5	2.6	1.2	0.8	2.2
No especificado ²	5,826	9,066	1,957	1,117	1,067 *	2,004	NC	NC	NC	NC	NC	NC

¹ Se refiere a la condición laboral en Guatemala los 30 días anteriores al último viaje a México.

² Incluye cuestionarios incompletos y aquellos que no especificaron lugar donde trabajó.

³ Incluye minería, electricidad, agua y suministro de gas.

⁴ Para generar los múltiplos de salario mínimo, que corresponde al salario por día en Chiapas (zona C), se usaron los siguientes montos: para 2004, 42.11 pesos; para 2005, 44.05 pesos; para 2006, 45.81 pesos; para 2007, 47.60 pesos; para 2008, 49.50 pesos; para 2009, 51.95 pesos; y para 2010, 54.47 pesos diarios.

Nota: Los porcentajes se estiman respecto del total de respuestas válidas, omitiendo los no especificados para los cuales no existe un cálculo y se indican como NC (No Calculado).

--Sin registro.

* Datos expandidos de muestras menores a 30 observaciones o casos.

8.2.7. Migrantes guatemaltecos procedentes de México a Guatemala, 2005-2010.
Dimensión geográfica, temporal, residencial y de cruce, flujo que permaneció más de 1 día en México

INDICADOR	MÁS DE 1 DÍA											
	ABSOLUTOS					PORCENTAJES						
	2005	2006	2007	2008	2009	2010	2005	2006	2007	2008	2009	2010
POBLACIÓN TOTAL	118,225	118,080	145,035	252,245	324,519	261,693						
TRIMESTRE EN EL QUE FUE ENTREVISTADO	118,225	118,080	145,035	252,245	324,519	261,693	100.0	100.0	100.0	100.0	100.0	100.0
Enero-marzo	29,073	36,522	43,255	52,814	81,440	100,546	24.6	30.9	29.8	20.9	25.1	38.4
Abril-junio	34,890	23,074	36,195	52,162	74,578	53,830	29.5	19.5	25.0	20.7	23.0	20.6
Julio-septiembre	31,061	23,422	28,054	67,282	75,666	58,940	26.3	19.8	19.3	26.7	23.3	22.5
Octubre-diciembre	23,201	35,062	37,531	79,987	92,834	48,378	19.6	29.7	25.9	31.7	28.6	18.5
LOCALIDAD GUATEMALTECA DONDE FUE ENTREVISTADO	118,225	118,080	145,035	252,245	324,519	261,693	100.0	100.0	100.0	100.0	100.0	100.0
Tecún Umán (San Marcos)	70,903	61,121	61,916	101,143	136,037	98,806	60.0	51.8	42.7	40.1	41.9	37.8
El Carmen (San Marcos)	47,322	56,959	47,208	80,638	107,765	89,055	40.0	48.2	32.5	32.0	33.2	34.0
La Mesilla (Huehuetenango)	--	--	35,910	70,464	80,717	73,833	--	--	24.8	27.9	24.9	28.2
REGION Y DEPARTAMENTO GUATEMALTECO DE RESIDENCIA	118,225	118,080	145,035	252,245	324,519	261,693	100.0	100.0	100.0	100.0	100.0	100.0
Departamento fronterizo o cercano a la frontera	99,539	79,581	126,990	228,362	291,537	232,113	91.3	89.8	91.6	91.9	90.2	90.2
San Marcos	71,865	56,435	61,548	111,856	153,395	115,108	65.9	63.7	44.4	45.0	47.5	44.7
Huehuetenango	787 *	903 *	34,107	71,146	80,883	74,047	0.7	1.0	24.6	28.6	25.0	28.8
Quetzaltenango	19,140	14,225	17,772	30,338	38,817	24,166	17.6	16.1	12.8	12.2	12.0	9.4
Retalhuleu	7,158	8,018	13,153	14,202	17,006	17,221	6.6	9.1	9.5	5.7	5.3	6.7
Alta Verapaz	--	--	309 *	803 *	609 *	1,533 *	--	--	0.2	0.3	0.2	0.6
El Quiché	385 *	--	101 *	16 *	514 *	38 *	0.4	--	0.1	0.0	0.2	0.0
Petén	204 *	--	--	--	312 *	--	0.2	--	--	--	0.1	--

Continúa

8.2.7. Migrantes guatemaltecos procedentes de México a Guatemala, 2005-2010.
Dimensión geográfica, temporal, residencial y de cruce, flujo que permaneció más de 1 día en México

INDICADOR	MÁS DE 1 DÍA											
	ABSOLUTOS					PORCENTAJES						
	2005	2006	2007	2008	2009	2010	2005	2006	2007	2008	2009	2010
Departamento no fronterizo	9,472	9,006	11,707	20,034	31,678	25,258	8.7	10.2	8.4	8.1	9.8	9.8
Suchitepéquez	5,158	6,581 *	7,633	10,765	16,535	16,153 *	4.7	7.4	5.5	4.3	5.1	6.3
Escuintla	1,928 *	383 *	2,671 *	4,303 *	5,400 *	4,393 *	1.8	0.4	1.9	1.7	1.7	1.7
Sololá	165 *	--	84 *	--	991 *	1,424 *	0.2	--	0.1	--	0.3	0.6
Guatemala	441 *	1,127 *	479 *	2,271 *	2,314 *	1,311 *	0.4	1.3	0.3	0.9	0.7	0.5
Jutiapa	--	--	--	--	2,960 *	1,180 *	--	--	--	--	0.9	0.5
Totonicapán	604 *	382 *	446 *	2,627 *	3,256 *	437 *	0.6	0.4	0.3	1.1	1.0	0.2
Chiquimula	--	63 *	121 *	67 *	67 *	193 *	--	0.1	0.1	0.0	0.0	0.1
Chimaltenango	197 *	290 *	--	--	--	119 *	0.2	0.3	--	--	--	0.0
Santa Rosa	555 *	180 *	104 *	--	--	28 *	0.5	0.2	0.1	--	--	0.0
Sacatepéquez	--	--	--	--	52 *	--	--	--	--	--	0.0	--
Jalapa	34 *	--	--	--	--	18 *	0.0	--	--	--	--	0.0
El Progreso	--	--	--	--	103 *	--	--	--	--	--	0.0	--
Izabal	390 *	--	170 *	--	--	--	0.4	--	0.1	--	--	--
No especificado	9,214	29,493	6,338	3,850	1,304	4,323	NC	NC	NC	NC	NC	NC
TIPO DE LOCALIDAD GUATEMALTECA												
DE RESIDENCIA	118,225	118,080	145,035	252,245	324,519	261,693	100.0	100.0	100.0	100.0	100.0	100.0
Urbana	73,993	61,839	78,615	131,359	170,237	134,785	67.9	69.8	56.7	52.9	52.7	52.4
No urbana	35,017	26,748	60,082	117,037	152,977	122,532	32.1	30.2	43.3	47.1	47.3	47.6
No especificado	9,215	29,494	6,338	3,850	1,304	4,376	NC	NC	NC	NC	NC	NC
CIUDAD GUATEMALTECA POR LA QUE												
CRUZÓ A MÉXICO	118,225	118,080	145,035	252,245	324,519	261,693	100.0	100.0	100.0	100.0	100.0	100.0
Tecún Umán (San Marcos)	71,893	60,930	61,713	100,298	135,655	97,597	60.8	51.6	42.6	39.8	41.8	37.3
El Carmen (San Marcos)	46,312	56,839	47,462	80,809	107,547	88,503	39.2	48.1	32.7	32.0	33.1	33.8
La Mesilla (Huehuetenango)	20 *	152 *	34,678	71,138	80,675	73,108	0.0	0.1	23.9	28.2	24.9	27.9
Otra ciudad	--	158 *	1,182 *	--	642 *	2,486 *	--	0.1	0.8	--	0.2	0.9

Continúa

8.2.7. Migrantes guatemaltecos procedentes de México a Guatemala, 2005-2010.
Dimensión geográfica, temporal, residencial y de cruce, flujo que permaneció más de 1 día en México

INDICADOR	MÁS DE 1 DÍA											
	ABSOLUTOS					PORCENTAJES						
	2005	2006	2007	2008	2009	2010	2005	2006	2007	2008	2009	2010
TIEMPO QUE PERMANECIÓ EN MÉXICO	118,225	118,080	145,035	252,245	324,519	261,693	100.0	100.0	100.0	100.0	100.0	100.0
Más de 1 a 15 días	51,881	52,890	44,172	61,545	89,323	65,712	43.9	44.8	30.5	24.4	27.5	25.1
Más de 15 días a 1 mes	55,950	54,102	62,079	116,330	158,729	119,458	47.3	45.8	42.8	46.1	48.9	45.6
Más de 1 mes a 1 año	10,394	10,744	38,697	74,371	76,385	76,524	8.8	9.1	26.7	29.5	23.5	29.2
Más de 1 año	--	344 *	86 *	--	82 *	--	--	0.3	0.1	--	0.0	--
CONDICIÓN DE DOCUMENTO PARA CRUZAR A MÉXICO	118,225	118,080	145,035	252,245	324,519	261,693	100.0	100.0	100.0	100.0	100.0	100.0
Con documento migratorio	95,635	89,775	120,425	213,666	248,352	205,714	81.1	76.0	83.0	84.7	76.5	78.6
Pase local o FMVL ¹	78,995	73,051	88,237	161,833	187,007	119,680	67.0	61.9	60.8	64.2	57.6	45.7
FMVA ² o FMTF ³	16,053	16,095	31,913	51,107	60,394	84,439	13.6	13.6	22.0	20.3	18.6	32.3
Otro documento	587 *	629 *	275 *	725 *	951 *	1,595 *	0.5	0.5	0.2	0.3	0.3	0.6
Sin documento migratorio	22,251	28,305	24,610	38,579	76,167	55,884	18.9	24.0	17.0	15.3	23.5	21.4
No especificado	339 *	--	--	--	--	95 *	NC	--	--	--	--	NC
Uso "POLLERO" PARA TRANSITAR POR TERRITORIO MEXICANO	118,225	118,080	145,035	252,246	324,518	261,693	100.0	100.0	100.0	100.0	100.0	100.0
Si usó "pollero"	--	--	--	38 *	77 *	1,409 *	--	--	--	0.0	0.0	0.5
No usó "pollero"	118,225	118,080	145,035	252,208	324,441	260,285	100.0	100.0	100.0	100.0	100.0	99.5

¹ Forma Migratoria de Visitante Local (FMVL).

² Forma Migratoria de Visitante Agrícola (FMVA).

³ Forma Migratoria de Trabajadores Fronterizos (FMTF).

Nota: Los porcentajes se estiman respecto del total de respuestas válidas, omitiendo los no especificados para los cuales no existe un cálculo y se indican como NC (No Calculado).

-- Sin registro.

* Datos expandidos de muestras menores a 30 observaciones o casos.

8.2.8. Migrantes guatemaltecos procedentes de México a Guatemala, 2005-2010.
Características sociodemográficas, flujo que permaneció más de 1 día en México

INDICADOR	ABSOLUTOS						PORCENTAJES					
	2005	2006	2007	2008	2009	2010	2005	2006	2007	2008	2009	2010
POBLACIÓN TOTAL	118,225	118,080	145,035	252,245	324,519	261,693						
SEXO												
Hombres	105,633	101,787	119,872	206,738	267,297	219,387	89.3	86.2	82.7	82.0	82.4	83.8
Mujeres	12,592	16,293	25,163	45,507	57,222	42,306	10.7	13.8	17.3	18.0	17.6	16.2
GRUPOS DE EDAD												
15 a 19 años	17,983	25,457	18,723	26,231	55,238	42,067	15.2	21.6	12.9	10.4	17.0	16.1
20 a 29 años	42,801	42,911	58,261	94,094	114,167	89,895	36.2	36.3	40.2	37.3	35.2	34.4
30 a 39 años	26,356	23,054	40,018	73,299	78,647	52,543	22.3	19.5	27.6	29.1	24.2	20.1
40 a 49 años	19,227	16,062	18,962	37,160	50,444	52,521	16.3	13.6	13.1	14.7	15.5	20.1
50 a 59 años	8,457	7,720	7,005	15,769	17,869	18,742	7.2	6.5	4.8	6.3	5.5	7.2
60 años y más	3,401 *	2,876 *	2,064	5,693	8,154	5,925	2.9	2.4	1.4	2.3	2.5	2.3
CONDICIÓN DE HABLANTE DE LENGUA INDÍGENA												
Hablante	118,225	118,080	145,035	252,245	324,519	261,693	100.0	100.0	100.0	100.0	100.0	100.0
No hablante	9,236	6,993	32,095	49,659	68,740	57,793	7.8	5.9	22.1	19.7	21.2	22.1
CONDICIÓN DE ALFABETISMO												
Sabe leer y escribir	108,989	111,087	112,940	202,586	255,779	203,900	92.2	94.1	77.9	80.3	78.8	77.9
No sabe leer y escribir	118,225	118,080	145,035	252,245	324,519	261,693	100.0	100.0	100.0	100.0	100.0	100.0
	89,315	85,244	114,687	201,966	234,923	196,644	75.5	72.2	79.1	80.1	72.4	75.1
	28,910	32,836	30,348	50,280	89,596	65,050	24.5	27.8	20.9	19.9	27.6	24.9
ESCOLARIDAD (AÑOS DE INSTRUCCIÓN)												
Ninguno	118,225	118,080	145,035	252,245	324,519	261,693	100.0	100.0	100.0	100.0	100.0	100.0
1 a 5 años	29,610	33,901	31,377	51,461	90,138	65,769	25.0	28.7	21.6	20.4	27.8	25.1
6 años	46,561	45,162	61,746	95,380	109,953	103,637	39.4	38.2	42.6	37.8	33.9	39.6
7 a 9 años	30,029	30,452	38,015	86,598	96,246	76,359	25.4	25.8	26.2	34.3	29.7	29.2
10 a 12 años	10,533	6,283	12,657	15,787	24,396	12,867	8.9	5.3	8.7	6.3	7.5	4.9
13 años y más	1,298 *	2,227 *	1,136 *	2,862 *	3,752	2,973	1.1	1.9	0.8	1.1	1.2	1.1
No especificado	194 *	55 *	103 *	112 *	--	68 *	0.2	0.0	0.1	0.0	--	0.0
	--	--	--	45 *	35 *	21 *	--	--	--	NC	NC	NC

Continúa

8.2.8. Migrantes guatemaltecos procedentes de México a Guatemala, 2005-2010.
Características sociodemográficas, flujo que permaneció más de 1 día en México

INDICADOR	MÁS DE 1 DÍA											
	ABSOLUTOS					PORCENTAJES						
	2005	2006	2007	2008	2009	2010	2005	2006	2007	2008	2009	2010
SITUACIÓN CONYUGAL	118,225	118,080	145,035	252,245	324,519	261,693	100.0	100.0	100.0	100.0	100.0	100.0
Unido ¹	65,596	62,578	83,621	152,468	179,732	142,415	55.5	53.0	57.7	60.4	55.4	54.4
No unido ²	52,629	55,502	61,414	99,777	144,787	119,278	44.5	47.0	42.3	39.6	44.6	45.6
RELACIÓN DE PARENTESCO EN EL HOGAR	118,225	118,080	145,035	252,245	324,519	261,693	100.0	100.0	100.0	100.0	100.0	100.0
Jefe(a)	67,690	61,524	81,414	149,245	169,579	145,455	57.3	52.1	56.1	59.2	52.3	55.6
Esposo(a)	2,695 *	4,135	6,219	11,851	18,854	8,196	2.3	3.5	4.3	4.7	5.8	3.1
Hijo(a)	47,731	52,421	56,795	89,780	135,937	107,561	40.4	44.4	39.2	35.6	41.9	41.1
Otro parentesco ³	76 *	--	607 *	1,368 *	149 *	481 *	0.1	--	0.4	0.5	0.0	0.2
No especificado	33 *	--	--	--	--	--	NC	--	--	--	--	--

¹ Incluye a los casados o en unión libre.

² Incluye a solteros, separados, viudos y divorciados.

³ Incluye otro parentesco y sin relación de parentesco.

Nota: Los porcentajes se estiman respecto del total de respuestas válidas, omitiendo los no especificados para los cuales no existe un cálculo y se indican como NC (No Calculado).

-- Sin registro.

* Datos expandidos de muestras menores a 30 observaciones o casos.

8.2.9. Migrantes guatemaltecos procedentes de México a Guatemala, 2005-2010.
Experiencia migratoria laboral en México, flujo que permaneció más de 1 día en México

MÁS DE 1 DÍA

INDICADOR	ABSOLUTOS					PORCENTAJES						
	2005	2006	2007	2008	2009	2010	2005	2006	2007	2008	2009	2010
POBLACIÓN TOTAL	118,225	118,080	145,035	252,245	324,519	261,693						
CONDICIÓN LABORAL EN GUATEMALA	118,225	118,080	145,035	252,245	324,519	261,693						
Nunca ha trabajado	98,160	63,390	38,206	64,915	111,460	159,322	90.0	71.6	27.5	26.1	34.5	61.9
Sí ha trabajado	10,850	25,196	100,491	183,480	211,755	98,172	10.0	28.4	72.5	73.9	65.5	38.1
Sí trabajó ¹	1,145 *	222 *	329 *	714 *	3,081	37,084	1.1	0.3	0.2	0.3	1.0	14.4
No trabajó ¹	9,705	24,974	100,162	182,766	208,674	61,088	8.9	28.2	72.2	73.6	64.6	23.7
No especificado	9,215	29,494	6,338	3,850	1,304	4,199	NC	NC	NC	NC	NC	NC
CONDICIÓN DE EXPERIENCIA MIGRATORIA PREVIA A MÉXICO	118,225	118,080	145,035	252,245	324,519	261,693						
Con experiencia migratoria	100,948	76,479	138,724	245,170	322,188	255,652	99.2	98.8	99.6	99.9	100.0	99.9
Diaria	25,493	24,345	32,807	39,785	605 *	5,113	25.1	31.4	23.6	16.2	0.2	2.0
De 1 a 3 cruces	74,940	15,156	7,182	3,617	2,706 *	4,457 *	73.7	19.6	5.2	1.5	0.8	1.7
4 cruces o más	515 *	36,978	98,734	201,768	318,877	246,082	0.5	47.7	70.9	82.2	98.9	96.2
Sin experiencia migratoria	773 *	963 *	577 *	243 *	113 *	227 *	0.8	1.2	0.4	0.1	0.0	0.1
No especificado	16,504	40,638	5,734	6,832	2,218	5,814	NC	NC	NC	NC	NC	NC
CONDICIÓN LABORAL EN EL ÚLTIMO VIAJE A MÉXICO	118,225	118,080	145,035	252,245	324,519	261,693						
Sí trabajó	116,812	115,273	143,984	251,419	324,421	261,065	98.8	97.7	99.3	99.7	100.0	99.8
No trabajó	1,413 *	2,679 *	968 *	827 *	98 *	459 *	1.2	2.3	0.7	0.3	0.0	0.2
No especificado	--	128 *	83 *	--	--	169 *	--	NC	NC	--	--	NC

Continúa

8.2.9. Migrantes guatemaltecos procedentes de México a Guatemala, 2005-2010. Experiencia migratoria laboral en México, flujo que permaneció más de 1 día en México

INDICADOR	MÁS DE 1 DÍA											
	ABSOLUTOS					PORCENTAJES						
	2005	2006	2007	2008	2009	2010	2005	2006	2007	2008	2009	2010
POBLACIÓN QUE TRABAJÓ EN MÉXICO	116,812	115,273	143,984	251,419	324,421	261,065						
LUGAR DONDE TRABAJÓ EN LA ÚLTIMA EXPERIENCIA LABORAL EN MÉXICO												
Finca, ejido o rancho en Chiapas	74,303	58,846	78,680	154,790	209,777	171,025	64.1	53.4	54.8	61.6	64.7	65.6
Estado y Municipio	41,604	51,256	64,902	96,556	114,580	89,578	35.9	46.6	45.2	38.4	35.3	34.4
Chiapas	40,956	50,626	64,529	95,999	113,972	89,039	35.3	46.0	44.9	38.2	35.1	34.2
Tapachula	26,648	29,183	37,731	60,688	76,549	58,313	23.0	26.5	26.3	24.1	23.6	22.4
Suchiate	3,685 *	5,285	4,432 *	10,116	11,670	8,585	3.2	4.8	3.1	4.0	3.6	3.3
Cacahoatán	2,850	2,835	4,866	4,833	6,774	4,151	2.5	2.6	3.4	1.9	2.1	1.6
Tuxtla Chico	3,872	5,597	2,184	5,434	5,744	3,945	3.3	5.1	1.5	2.2	1.8	1.5
Huixtla	1,901 *	3,114	6,743	5,507	5,469	5,819	1.6	2.8	4.7	2.2	1.7	2.2
Otros municipios de Chiapas	2,000 *	4,612	8,573	9,421	7,765	8,227	1.7	4.2	6.0	3.7	2.4	3.2
Otras entidades federativas	647 *	630 *	373 *	557 *	608 *	539 *	0.6	0.6	0.3	0.2	0.2	0.2
No especificado ²	905 *	5,171	402 *	73 *	63 *	462 *	NC	NC	NC	NC	NC	NC
SECTOR DE ACTIVIDAD DE LOS QUE TRABAJARON EN LA ÚLTIMA EXPERIENCIA LABORAL EN MÉXICO												
Agropecuario	116,812	115,273	143,984	251,419	324,421	261,065	100.0	100.0	100.0	100.0	100.0	100.0
Manufactura	74,395	58,903	82,833	165,715	209,346	176,121	66.4	56.2	58.6	66.4	64.7	68.2
Construcción	3,052	2,231 *	2,512	5,642	6,391	2,979	2.7	2.1	1.8	2.3	2.0	1.2
Comercio	13,586	20,231	22,653	19,379	30,351	24,141	12.1	19.3	16.0	7.8	9.4	9.3
Transporte	6,504	7,072	10,404	15,073	20,390	14,394	5.8	6.7	7.4	6.0	6.3	5.6
Servicios domésticos	1,152 *	849 *	936 *	2,516 *	3,116 *	3,241 *	1.0	0.8	0.7	1.0	1.0	1.3
Servicios diversos	7,794	10,943	17,852	30,983	42,027	30,783	7.0	10.4	12.6	12.4	13.0	11.9
Otro sector ³	5,554	4,527 *	4,062	10,326	11,914	6,737	5.0	4.3	2.9	4.1	3.7	2.6
No especificado ²	--	125 *	--	--	--	--	--	0.1	--	--	--	--
	4,775	10,392	2,732	1,784	886 *	2,668	NC	NC	NC	NC	NC	NC

Continúa

8.2.9. Migrantes guatemaltecos procedentes de México a Guatemala, 2005-2010.
Experiencia migratoria laboral en México, flujo que permaneció más de 1 día en México

INDICADOR	MÁS DE 1 DÍA											
	ABSOLUTOS					PORCENTAJES						
	2005	2006	2007	2008	2009	2010	2005	2006	2007	2008	2009	2010
OFICIO O PROFESIÓN DE LOS QUE TRABAJARON EN LA ÚLTIMA EXPERIENCIA LABORAL EN MÉXICO	116,812	115,273	143,984	251,419	324,421	261,065	100.0	100.0	100.0	100.0	100.0	100.0
Trabajadores agropecuarios	71,325	58,960	81,739	161,645	206,325	171,635	63.0	55.7	57.9	64.7	63.8	66.3
Trabajadores industriales	6,280	2,237 *	5,255	12,056	10,698	9,235	5.5	2.1	3.7	4.8	3.3	3.6
Trabajadores en la construcción	13,650	20,463	22,407	20,130	30,515	23,920	12.1	19.3	15.9	8.1	9.4	9.2
Comerciantes	2,669 *	2,493 *	2,879	5,122	9,414	6,743	2.4	2.4	2.0	2.1	2.9	2.6
Vendedores ambulantes	5,141	3,898	7,377	11,604	13,355	8,424	4.5	3.7	5.2	4.6	4.1	3.3
Trabajadores en servicios domésticos	8,953	11,254	17,719	31,063	42,251	30,993	7.9	10.6	12.5	12.4	13.1	12.0
Trabajadores en servicios diversos	4,431	4,865 *	3,535	7,236	10,333	7,116	3.9	4.6	2.5	2.9	3.2	2.8
Profesionistas, técnicos y personal administrativo	710 *	1,669 *	353 *	815 *	643 *	623 *	0.6	1.6	0.2	0.3	0.2	0.2
No especificado ²	3,653 *	9,434	2,719	1,748	886 *	2,377	NC	NC	NC	NC	NC	NC
INGRESO RECIBIDO EN MÚLTIPLOS DE SALARIO MÍNIMO DE LOS QUE TRABAJARON EN LA ÚLTIMA EXPERIENCIA LABORAL EN MÉXICO ⁴	116,812	115,273	143,984	251,419	324,421	261,065	100.0	100.0	100.0	100.0	100.0	100.0
Sin ingresos	148 *	--	179 *	--	--	--	0.1	--	0.1	--	--	--
Hasta un salario mínimo (S.M.)	32,242	21,403	29,804	46,486	67,407	36,824	28.1	20.1	21.0	18.6	20.8	14.2
Más de uno hasta dos S.M.	66,475	63,269	85,361	168,963	212,188	190,307	57.9	59.4	60.1	67.5	65.6	73.5
Más de dos hasta tres S.M.	9,741	15,734	18,554	21,945	26,339	22,856	8.5	14.8	13.1	8.8	8.1	8.8
Más de tres hasta cinco S.M.	5,802	5,489	6,828	11,705	16,898	7,675	5.1	5.1	4.8	4.7	5.2	3.0
Más de cinco S.M.	440 *	696 *	1,307	1,262 *	776 *	1,246 *	0.4	0.7	0.9	0.5	0.2	0.5
No especificado ²	1,964 *	8,682	1,950	1,058 *	812 *	2,158	NC	NC	NC	NC	NC	NC

¹ Se refiere a la condición laboral en Guatemala los 30 días anteriores al último viaje a México.

² Incluye cuestionarios incompletos y aquellos que no especificaron lugar donde trabajó.

³ Incluye minería, electricidad, agua y suministro de gas.

⁴ Para generar los múltiplos de salario mínimo, que corresponde al salario por día en Chiapas (zona C), se usaron los siguientes montos: para 2004, 42.11 pesos; para 2005, 44.05 pesos; para 2006, 45.81 pesos; para 2007, 47.60 pesos; para 2008, 49.50 pesos; para 2009, 51.95 pesos; y para 2010, 54.47 pesos diarios.

Nota: Los porcentajes se estiman respecto del total de respuestas válidas, omitiendo los no especificados para los cuales no existe un cálculo y se indican como NC (No Calculado).

-- Sin registro.

* Datos expandidos de muestras menores a 30 observaciones o casos.

9. SERIE HISTÓRICA DE LOS FLUJOS MIGRATORIOS CENTROAMERICANOS, 2009-2010: PRINCIPALES INDICADORES

Gracias a la ampliación territorial de la EMIF SUR, a partir del segundo semestre de 2008 son captados por la encuesta los migrantes hondureños y salvadoreños devueltos por las autoridades migratorias mexicanas y estadounidenses. Estos flujos se adicionan a sus equivalentes de Guatemala, que han sido captados desde el año 2004, y es posible conformar series históricas de una parte de la migración centroamericana de tránsito irregular por México a partir del año 2009. Los cuadros de resultados se estructuran en secciones para cada uno de los dos flujos (centroamericanos devueltos por México y centroamericanos devueltos por Estados Unidos). En cada caso es posible identificar la dimensión geográfica y temporal, algunas características sociodemográficas y condiciones migratorias, así como las características laborales en el lugar de residencia y en el lugar de la última experiencia migratoria.

Como ya se mencionó en el capítulo anterior, al analizar estas nuevas series históricas deben tenerse en cuenta algunos hechos, como la alerta de pandemia a principios de marzo de 2009 ocasionada por el surgimiento en México de la influenza AH1N1; así como diversas depresiones tropicales acontecidas en el territorio de Guatemala en el año 2010, las cuales afectaron la infraestructura carretera y la aplicación de la encuesta (véase el apartado 2.4.3).

Las series de datos pueden presentar variaciones o altibajos en las tendencias debido a que el fenómeno migratorio en la frontera sur de México se ha vuelto cada vez más complejo y con gran variabilidad asociada a factores externos a la encuesta: Afectaciones de orden económico, cambios en las políticas migratorias, fenómenos naturales e, incluso, la acción de las redes de tráfico de migrantes o de la delincuencia organizada, que han propiciado la reducción de los flujos y trastocado los patrones de continuidad, más allá de las razones puramente migratorias.

En este capítulo se presenta un panorama de los flujos migratorios de los devueltos centroamericanos captados por la encuesta en el periodo 2009-2010. Al respecto, se destaca lo siguiente:

- En general, podemos afirmar que los flujos migratorios de los devueltos centroamericanos que utilizan a México como territorio de tránsito, son predominantemente masculinos.
- Los flujos captados por la EMIF SUR están constituidos por migrantes en edades plenamente productivas, en general, se registra una concentración del flujo entre los 20 y 29 años.
- Tres de cada cinco centroamericanos devueltos por Estados Unidos declaran tiempos de permanencia en ese país de un año o más, lo cual permite afirmar que los migrantes tenían una estancia consolidada en el país del norte.
- En general, se puede decir que la gran mayoría de los flujos de tránsito hacia Estados Unidos no trabajan en nuestro país.
- Sin embargo, casi dos de cada tres devueltos centroamericanos sí trabajaron en Estados Unidos, y se insertaron principalmente en la construcción, y en los servicios diversos dentro de los sectores de actividad económica de ese país.

9.1.1. Migrantes centroamericanos devueltos por las autoridades migratorias mexicanas, 2009-2010.
Dimensión geográfica, temporal, residencial y de cruce, flujo total entrevistado

INDICADOR	FLUJO TOTAL			
	ABSOLUTOS		PORCENTAJES	
	2009	2010	2009	2010
POBLACIÓN TOTAL	60,941	60,696		
TRIMESTRE EN EL QUE FUE ENTREVISTADO	60,941	60,696	100.0	100.0
Enero-marzo	14,644	16,290	24.0	26.8
Abril-junio	16,418	17,323	26.9	28.5
Julio-septiembre	16,360	16,101	26.8	26.5
Octubre-diciembre	13,519	10,982	22.2	18.1
CIUDAD GUATEMALTECA DE CRUCE A MÉXICO	60,941	60,696	100.0	100.0
Tecún Umán (San Marcos)	27,776	25,221	45.6	42.6
El Carmen (San Marcos)	6,027	5,407	9.9	9.1
La Mesilla (Huehuetenango)	14,988	15,923	24.6	26.9
Gracias a Dios (Huehuetenango)	688	666	1.1	1.1
Bethel (El Petén)	52 *	20 *	0.1	0.0
El Ceibo (El Petén)	10,246	11,417	16.8	19.3
Otra ciudad	540	482	0.9	0.8
Entró a México vía aérea o por mar	533	--	0.9	--
No especificado	91 *	1,559	NC	NC
PAÍS DE RESIDENCIA	60,941	60,696	100.0	100.0
Guatemala	28,188	27,911	46.3	46.0
Honduras	23,186	23,041	38.0	38.0
El Salvador	9,567	9,744	15.7	16.1
TIPO DE LOCALIDAD DE RESIDENCIA	60,941	60,696	100.0	100.0
Urbana	42,101	40,663	69.1	67.0
No urbana	18,840	20,009	30.9	33.0
No especificado	--	24 *	--	NC
PAÍS DE DESTINO FINAL AL MOMENTO DE SER DETENIDO	60,941	60,696	100.0	100.0
México	16,647	19,335	27.3	31.9
Estados Unidos	44,294	41,361	72.7	68.1
MOTIVO DE DESPLAZAMIENTO	60,941	60,696	100.0	100.0
Trabajar o buscar trabajo en México	14,283	17,467	23.4	28.8
Trabajar o buscar trabajo en Estados Unidos	43,755	40,814	71.8	67.2
Otro motivo	2,903	2,415	4.8	4.0
CONDICIÓN DE DOCUMENTOS PARA CRUZAR A MÉXICO ¹	60,941	60,696	100.0	100.0
Con documento migratorio	975	329	1.6	0.5
Pase local o FMVL ²	942	298	1.5	0.5
Otro documento ^{3,4}	33 *	4 *	0.1	0.0
No especificado	--	27 *	--	NC
Sin documento migratorio	59,966	60,367	98.4	99.5

Continúa

9.1.1. Migrantes centroamericanos devueltos por las autoridades migratorias mexicanas, 2009-2010.
Dimensión geográfica, temporal, residencial y de cruce, flujo total entrevistado

INDICADOR	FLUJO TOTAL			
	ABSOLUTOS		PORCENTAJES	
	2009	2010	2009	2010
MEDIO DE TRANSPORTE PARA CRUZAR A MÉXICO	60,941	60,696	100.0	100.0
Ninguno (caminando)	23,079	22,990	37.9	37.9
Cámaras, tubos de llanta o nadando	25,541	25,118	41.9	41.4
Lancha o embarcación en el mar	10,196	11,012	16.7	18.1
Autobús o camioneta	1,350	1,382	2.2	2.3
Otro medio de transporte	775	194 *	1.3	0.3
LUGAR DE MAYOR TIEMPO DE ESTANCIA EN MÉXICO	60,941	60,696	100.0	100.0
Chiapas	34,510	26,775	56.7	44.2
Tapachula	6,616	5,379	10.9	8.9
Tuxtla Gutiérrez	5,954	5,351	9.8	8.8
Arriaga	4,533	4,211	7.4	7.0
Huixtla	5,597	2,510	9.2	4.1
Cuauhtémoc	1,682	1,879	2.8	3.1
Huehuetán	1,414	1,099	2.3	1.8
Palenque	2,303	1,018	3.8	1.7
Otros municipios de Chiapas	6,411	5,328	10.5	8.8
Veracruz	7,191	9,327	11.8	15.4
Oaxaca	2,953	6,573	4.9	10.9
Tabasco	8,253	6,326	13.6	10.5
Tamaulipas	790	1,557	1.3	2.6
Puebla	1,408	1,222	2.3	2.0
Distrito Federal	632	1,071	1.0	1.8
Sonora	284	969	0.5	1.6
Sinaloa	519	816	0.9	1.3
Otra entidad federativa	4,328	5,879	7.1	9.7
No especificado	71 *	181 *	NC	NC
TIEMPO QUE PERMANECIÓ EN MÉXICO	60,941	60,696	100.0	100.0
Hasta 24 horas	8,474	8,643	13.9	14.2
Más de 1 día	52,466	52,038	86.1	85.8
Más de 1 día a 1 semana	22,115	21,489	36.3	35.4
Más de 1 semana a 1 mes	29,072	29,617	47.7	48.8
Más de 1 mes a 1 año	1,192	879	2.0	1.4
Más de 1 año	87 *	53 *	0.1	0.1
No especificado	--	15 *	--	NC

¹ Se tomaron como válidas las respuestas proporcionadas por los migrantes hondureños y salvadoreños, aún sabiendo que a estas nacionalidades no se les concede, ni se les ha concedido, los documentos migratorios de Pase Local o FMVL, FMVA o FMTF.

² Forma Migratoria de Visitante Local (FMVL).

³ Forma Migratoria de Trabajador Fronterizo (FMTF).

⁴ Otro documento.

Nota: Los porcentajes se estiman respecto al total de respuestas válidas, omitiendo los no especificados para los cuales no existe un cálculo y se indican como NC (No Calculado).

-- Sin registro.

* Datos expandidos de muestras menores a 30 observaciones o casos.

9.1.2. Migrantes centroamericanos devueltos por las autoridades migratorias mexicanas, 2009-2010.
Características sociodemográficas, flujo total entrevistado

INDICADOR	FLUJO TOTAL			
	ABSOLUTOS		PORCENTAJES	
	2009	2010	2009	2010
POBLACIÓN TOTAL	60,941	60,696		
SEXO	60,941	60,696	100.0	100.0
Hombres	51,729	52,647	84.9	86.7
Mujeres	9,212	8,049	15.1	13.3
GRUPOS DE EDAD	60,941	60,696	100.0	100.0
15 a 19 años	9,443	10,128	15.5	16.7
20 a 29 años	34,578	33,622	56.7	55.4
30 a 39 años	12,767	13,239	20.9	21.8
40 a 49 años	3,768	3,205	6.2	5.3
50 a 59 años	361	443	0.6	0.7
60 años y más	24 *	51 *	0.0	0.1
No especificado	--	8 *	--	NC
CONDICIÓN DE HABLANTE DE LENGUA INDÍGENA	60,941	60,696	100.0	100.0
Hablante	4,642	4,730	7.6	7.8
No hablante	56,299	55,966	92.4	92.2
CONDICIÓN DE HABLANTE DE IDIOMA INGLÉS	60,941	60,696	100.0	100.0
Hablante	1,675	658	2.7	1.1
No hablante	59,265	60,038	97.3	98.9
CONDICIÓN DE ALFABETISMO	60,941	60,696	100.0	100.0
Sabe leer y escribir	54,730	55,044	89.8	90.7
No sabe leer y escribir	6,211	5,651	10.2	9.3
ESCOLARIDAD (AÑOS DE INSTRUCCIÓN)	60,941	60,696	100.0	100.0
Ninguno	6,023	5,620	9.9	9.3
1 a 5 años	11,969	11,913	19.6	19.6
6 años	21,088	21,259	34.6	35.0
7 a 9 años	14,728	14,292	24.2	23.6
10 a 12 años	6,690	7,171	11.0	11.8
13 años y más	432	414	0.7	0.7
No especificado	11 *	26 *	NC	NC
SITUACIÓN CONYUGAL	60,941	60,696	100.0	100.0
Unido ¹	26,273	25,112	43.1	41.4
No unido ²	34,668	35,583	56.9	58.6

Continúa

9.1.2. Migrantes centroamericanos devueltos por las autoridades migratorias mexicanas, 2009-2010.
Características sociodemográficas, flujo total entrevistado

INDICADOR	FLUJO TOTAL			
	ABSOLUTOS		PORCENTAJES	
	2009	2010	2009	2010
RELACIÓN DE PARENTESCO EN EL HOGAR	60,941	60,696	100.0	100.0
Jefe(a)	24,271	24,092	39.8	39.7
Espos(a)	2,283	1,904	3.7	3.1
Hijo(a)	33,090	32,936	54.3	54.3
Otro parentesco ³	1,297	1,711	2.1	2.8
No especificado	--	54 *	--	NC

¹ Incluye a los casados o en unión libre.

² Incluye a solteros, separados, viudos y divorciados.

³ Incluye otro parentesco y sin relación de parentesco.

Nota: Los porcentajes se estiman respecto al total de respuestas válidas, omitiendo los no especificados para los cuales no existe un cálculo y se indican como NC (No Calculado).

-- Sin registro.

* Datos expandidos de muestras menores a 30 observaciones o casos.

9.1.3. Migrantes centroamericanos devueltos por las autoridades migratorias mexicanas, 2009-2010.
Características laborales en el lugar de residencia, flujo total entrevistado

INDICADOR	FLUJO TOTAL			
	ABSOLUTOS		PORCENTAJES	
	2009	2010	2009	2010
POBLACIÓN TOTAL	60,941	60,696		
CONDICIÓN LABORAL EN EL ÚLTIMO VIAJE A MÉXICO	60,941	60,696	100.0	100.0
Trabajó	1,589	1,445	2.6	2.4
No trabajó	59,352	59,250	97.4	97.6
CONDICIÓN LABORAL EN EL LUGAR DE RESIDENCIA LOS 30 DÍAS ANTERIORES A SU VIAJE A MÉXICO	60,941	60,696	100.0	100.0
Trabajó	32,600	36,207	53.5	59.7
No trabajó	28,341	24,489	46.5	40.3
POBLACIÓN QUE TRABAJÓ EN EL LUGAR DE RESIDENCIA	32,600	36,207		
SECTOR DE ACTIVIDAD DE LOS QUE TRABAJARON EN EL LUGAR DE RESIDENCIA	32,600	36,207	100.0	100.0
Agropecuario	13,431	16,464	41.2	45.5
Manufactura	4,305	3,212	13.2	8.9
Construcción	8,322	8,586	25.5	23.7
Comercio	2,273	2,040	7.0	5.6
Transporte	1,100	2,026	3.4	5.6
Servicios domésticos	565	715	1.7	2.0
Servicios diversos	2,606	3,160	8.0	8.7
No especificado	--	5 *	--	NC
OFICIO O PROFESIÓN DE LOS QUE TRABAJARON EN EL LUGAR DE RESIDENCIA	32,600	36,207	100.0	100.0
Trabajadores agropecuarios	13,375	16,317	41.0	45.1
Trabajadores industriales	5,788	5,416	17.8	15.0
Trabajadores en la construcción	8,138	8,356	25.0	23.1
Comerciantes	949	1,000	2.9	2.8
Vendedores ambulantes	1,133	924	3.5	2.6
Trabajadores en servicios domésticos	544	729	1.7	2.0
Trabajadores en servicios diversos	2,047	2,659	6.3	7.3
Profesionistas, técnicos y personal administrativo	626	799	1.9	2.2
No especificado	--	5 *	--	NC
INGRESO EN MÚLTIPLOS DE SALARIO MÍNIMO (S.M.) ¹	32,600	36,207	100.0	100.0
Sin ingreso	434	1,009	1.3	2.8
Hasta un S.M.	8,048	12,574	24.7	34.8
Más de uno hasta dos S.M.	16,659	15,501	51.1	42.9
Más de dos hasta tres S.M.	5,469	5,534	16.8	15.3
Más de tres hasta cinco S.M.	1,348	1,270	4.1	3.5
Más de cinco S.M.	635	276 *	1.9	0.8
No especificado	7 *	44 *	NC	NC

Continúa

9.1.3. Migrantes centroamericanos devueltos por las autoridades migratorias mexicanas, 2009-2010.
Características laborales en el lugar de residencia, flujo total entrevistado

INDICADOR	FLUJO TOTAL			
	ABSOLUTOS		PORCENTAJES	
	2009	2010	2009	2010
PUESTO O POSICIÓN EN EL TRABAJO REALIZADO	32,600	36,207	100.0	100.0
Trabajador a destajo o por obra	19,244	22,140	59.0	61.2
Trabajador a sueldo fijo	10,533	11,658	32.3	32.2
Trabajador por su cuenta	1,938	971	5.9	2.7
Otro puesto ²	885	1,432	2.7	4.0
No especificado	--	5 *	--	NC

¹ Para generar los múltiplos de salario mínimo, que corresponde al salario por día en Chiapas (zona C), se utilizaron los siguientes montos: para 2009, 51.95 pesos; y para 2010, 54.47 pesos diarios.

² Incluye a trabajadores familiares con y sin pago, y a patrones entre otros.

Nota: Los porcentajes se estiman respecto al total de respuestas válidas, omitiendo los no especificados para los cuales no existe un cálculo y se indican como NC (No Calculado).

-- Sin registro.

* Datos expandidos de muestras menores a 30 observaciones o casos.

9.1.4. Migrantes centroamericanos devueltos por las autoridades migratorias mexicanas, 2009-2010.
Experiencia migratoria en México, flujo total entrevistado

INDICADOR	FLUJO TOTAL			
	ABSOLUTOS		PORCENTAJES	
	2009	2010	2009	2010
POBLACIÓN TOTAL	60,941	60,696		
CONDICIÓN DE EXPERIENCIA MIGRATORIA LABORAL PREVIA A MÉXICO	60,941	60,696	100.0	100.0
Con experiencia migratoria	2,576	2,523	4.2	4.2
Diario	--	28 *	--	0.0
De 1 a 3 cruces	2,105	1,296	3.5	2.1
4 cruces o más	471	1,199	0.8	2.0
Sin experiencia migratoria	58,365	58,167	95.8	95.8
No especificado	--	6 *	--	NC
NÚMERO DE VECES QUE HA SIDO DETENIDO POR LAS AUTORIDADES MIGRATORIAS MEXICANAS EN LOS ÚLTIMOS DOCE MESES ¹	60,941	60,696	100.0	100.0
Una vez	47,003	45,125	77.1	74.4
Dos veces	11,310	12,361	18.6	20.4
Tres veces o más	2,628	3,206	4.3	5.3
No especificado	--	3 *	--	NC
LUGAR DONDE LO DETUVIERON LAS AUTORIDADES MIGRATORIAS MEXICANAS	60,941	60,696	100.0	100.0
Calle o carretera	50,327	51,832	82.6	85.5
Otro lugar	10,614	8,825	17.4	14.5
No especificado	--	39 *	--	NC
USO DE "POLLERO" PARA TRANSITAR POR MÉXICO	60,941	60,696	100.0	100.0
Uso "pollero"	3,651	7,022	6.0	11.6
No uso "pollero"	57,290	53,674	94.0	88.4
REINTENTO DE CRUCE A MÉXICO POR EL MISMO MOTIVO DE CRUCE ACTUAL	60,941	60,696	100.0	100.0
Reintentará cruzar	46,712	48,262	76.7	79.6
En los próximos 7 días	8,271	6,904	13.6	11.4
Algún día	38,441	41,357	63.1	68.2
No reintentará cruzar	14,178	12,399	23.3	20.4
No especificado	51 *	35 *	NC	NC

Continúa

9.1.4. Migrantes centroamericanos devueltos por las autoridades migratorias mexicanas, 2009-2010.
Experiencia migratoria en México, flujo total entrevistado

INDICADOR	FLUJO TOTAL			
	ABSOLUTOS		PORCENTAJES	
	2009	2010	2009	2010
CONDICIÓN DE EXPERIENCIA MIGRATORIA PREVIA A MÉXICO CON INTENCIÓN DE LLEGAR A ESTADOS UNIDOS	60,941	60,696	100.0	100.0
Con experiencia migratoria	14,549	17,173	23.9	28.3
De 1 a 3 cruces	14,355	16,908	23.6	27.9
4 cruces o más	194 *	265	0.3	0.4
Sin experiencia migratoria	46,392	43,502	76.1	71.7
No especificado	--	21 *	--	NC
CONDICIÓN DE EXPERIENCIA MIGRATORIA PREVIA A ESTADOS UNIDOS	60,941	60,696	100.0	100.0
Con experiencia migratoria	3,828	5,704	6.3	9.4
Sin experiencia migratoria	57,113	54,986	93.7	90.6
No especificado	--	6 *	--	NC

¹ Incluye la detención actual.

Nota: Los porcentajes se estiman respecto al total de respuestas válidas, omitiendo los no especificados para los cuales no existe un cálculo y se indican como NC (No Calculado).

-- Sin registro.

* Datos expandidos de muestras menores a 30 observaciones o casos.

9.1.5. Migrantes centroamericanos devueltos por las autoridades migratorias mexicanas, 2009-2010.
Dimensión geográfica, temporal, residencial y de cruce, flujo con destino México

INDICADOR	DESTINO MÉXICO			
	ABSOLUTOS		PORCENTAJES	
	2009	2010	2009	2010
POBLACIÓN TOTAL	16,647	19,335		
TRIMESTRE EN EL QUE FUE ENTREVISTADO	16,647	19,335	100.0	100.0
Enero-marzo	3,888	4,082	23.4	21.1
Abril-junio	4,758	5,111	28.6	26.4
Julio-septiembre	4,083	5,158	24.5	26.7
Octubre-diciembre	3,919	4,983	23.5	25.8
CIUDAD GUATEMALTECA DE CRUCE A MÉXICO	16,647	19,335	100.0	100.0
Tecún Umán (San Marcos)	6,474	7,424	38.9	38.7
El Carmen (San Marcos)	3,760	3,661	22.6	19.1
La Mesilla (Huehuetenango)	5,187	7,165	31.2	37.4
Gracias a Dios (Huehuetenango)	215	246	1.3	1.3
Bethel (El Petén)	25 *	--	0.1	--
El Ceibo (El Petén)	760	515	4.6	2.7
Otra ciudad	208 *	157 *	1.3	0.8
Entró a México vía aérea o por mar	9 *	--	0.1	--
No especificado	9 *	165 *	NC	NC
PAÍS DE RESIDENCIA	16,647	19,335	100.0	100.0
Guatemala	14,752	17,758	88.6	91.8
Honduras	455	275 *	2.7	1.4
El Salvador	1,441	1,302	8.7	6.7
TIPO DE LOCALIDAD DE RESIDENCIA	16,647	19,335	100.0	100.0
Urbana	12,191	13,851	73.2	71.6
No urbana	4,456	5,483	26.8	28.4
MOTIVO DE DESPLAZAMIENTO	16,647	19,335	100.0	100.0
Trabajar o buscar trabajo en México	14,283	17,467	85.8	90.3
Otro motivo	2,365	1,867	14.2	9.7
CONDICIÓN DE DOCUMENTOS PARA CRUZAR A MÉXICO ¹	16,647	19,335	100.0	100.0
Con documento migratorio	630	212 *	3.8	1.1
Pase local o FMVL ²	607	200 *	3.6	1.0
Otro documento ^{3,4}	23 *	4 *	0.1	0.0
No especificado	--	7 *	--	NC
Sin documento migratorio	16,018	19,123	96.2	98.9
MEDIO DE TRANSPORTE PARA CRUZAR A MÉXICO	16,647	19,335	100.0	100.0
Ninguno (caminando)	9,335	11,412	56.1	59.0
Cámaras, tubos de llanta o nadando	6,347	7,421	38.1	38.4
Lancha o embarcación en el mar	725	278	4.4	1.4
Autobús o camioneta	188 *	170 *	1.1	0.9
Otro medio de transporte	52 *	53 *	0.3	0.3

Continúa

9.1.5. Migrantes centroamericanos devueltos por las autoridades migratorias mexicanas, 2009-2010.
Dimensión geográfica, temporal, residencial y de cruce, flujo con destino México

INDICADOR	DESTINO MÉXICO			
	ABSOLUTOS		PORCENTAJES	
	2009	2010	2009	2010
LUGAR DE MAYOR TIEMPO DE ESTANCIA EN MÉXICO	16,647	19,335	100.0	100.0
Chiapas	13,210	13,798	79.4	71.5
Tapachula	1,849	2,084	11.1	10.8
Tuxtla Gutiérrez	2,349	2,477	14.1	12.8
Arriaga	1,349	1,572	8.1	8.2
Huixtla	1,885	1,579	11.3	8.2
Cuauhtémoc	1,444	1,759	8.7	9.1
Huehuetán	940	603	5.6	3.1
Palenque	1,182	584	7.1	3.0
Otros municipios de Chiapas	2,212	3,140	13.3	16.3
Veracruz	658	679	4.0	3.5
Oaxaca	906	2,500	5.4	13.0
Tabasco	859	710	5.2	3.7
Tamaulipas	58 *	51 *	0.3	0.3
Puebla	230 *	266	1.4	1.4
Distrito Federal	56 *	140 *	0.3	0.7
Sonora	70 *	116 *	0.4	0.6
Sinaloa	75 *	178 *	0.5	0.9
Otra entidad federativa	525	849	3.2	4.4
No especificado	--	47 *	--	NC
TIEMPO QUE PERMANECIÓ EN MÉXICO	16,647	19,335	100.0	100.0
Hasta 24 horas	5,561	6,937	33.4	35.9
Más de 1 día	11,086	12,390	66.6	64.1
Más de 1 día a 1 semana	9,195	9,788	55.2	50.6
Más de 1 semana a 1 mes	1,289	2,251	7.7	11.6
Más de 1 mes a 1 año	570	319	3.4	1.6
Más de 1 año	32 *	32 *	0.2	0.2
No especificado	--	7 *	--	NC

¹ Forma Migratoria de Visitante Local (FMVL).

² Forma Migratoria de Visitante Agrícola (FMVA).

³ Forma Migratoria de Trabajadores Fronterizos (FMTF).

Nota: Los porcentajes se estiman respecto del total de respuestas válidas, omitiendo los no especificados y cuestionarios incompletos para los cuales no existe un cálculo y se indican como NC (No Calculado).

-- Sin registro.

* Datos expandidos de muestras menores a 30 observaciones o casos.

**9.1.6. Migrantes centroamericanos devueltos por las autoridades migratorias mexicanas, 2009-2010.
Características sociodemográficas, flujo con destino México**

INDICADOR	DESTINO MÉXICO			
	ABSOLUTOS		PORCENTAJES	
	2009	2010	2009	2010
POBLACIÓN TOTAL	16,647	19,335		
SEXO	16,647	19,335	100.0	100.0
Hombres	13,548	16,312	81.4	84.4
Mujeres	3,099	3,023	18.6	15.6
GRUPOS DE EDAD	16,647	19,335	100.0	100.0
15 a 19 años	3,302	3,569	19.8	18.5
20 a 29 años	8,643	9,563	51.9	49.5
30 a 39 años	3,487	4,796	20.9	24.8
40 a 49 años	1,112	1,171	6.7	6.1
50 a 59 años	89 *	211	0.5	1.1
60 años y más	16 *	17 *	0.1	0.1
No especificado	--	8 *	--	NC
CONDICIÓN DE HABLANTE DE LENGUA INDÍGENA	16,647	19,335	100.0	100.0
Hablante	2,519	3,223	15.1	16.7
No hablante	14,128	16,112	84.9	83.3
CONDICIÓN DE HABLANTE DE IDIOMA INGLÉS	16,647	19,335	100.0	100.0
Hablante	481	208	2.9	1.1
No hablante	16,167	19,127	97.1	98.9
CONDICIÓN DE ALFABETISMO	16,647	19,335	100.0	100.0
Sabe leer y escribir	13,416	15,896	80.6	82.2
No sabe leer y escribir	3,232	3,438	19.4	17.8
ESCOLARIDAD (AÑOS DE INSTRUCCIÓN)	16,647	19,335	100.0	100.0
Ninguno	3,238	3,433	19.5	17.8
1 a 5 años	4,730	6,043	28.4	31.3
6 años	5,005	5,528	30.1	28.6
7 a 9 años	2,398	1,311	14.4	6.8
10 a 12 años	1,183	1,750	7.1	9.1
13 años y más	93 *	1,254 *	0.6	6.5
No especificado	--	14 *	--	NC
SITUACIÓN CONYUGAL	16,647	19,335	100.0	100.0
Unido ¹	6,560	7,988	39.4	41.3
No unido ²	10,087	11,346	60.6	58.7

Continúa

9.1.6. Migrantes centroamericanos devueltos por las autoridades migratorias mexicanas, 2009-2010.
Características sociodemográficas, flujo con destino México

INDICADOR	DESTINO MÉXICO			
	ABSOLUTOS		PORCENTAJES	
	2009	2010	2009	2010
RELACIÓN DE PARENTESCO EN EL HOGAR	16,647	19,335	100.0	100.0
Jefe(a)	5,826	7,429	35.0	38.5
Esposo(a)	1,006	1,027	6.0	5.3
Hijo(a)	9,692	10,685	58.2	55.3
Otro parentesco ³	123 *	174	0.7	0.9
No especificado	--	19 *	--	NC

¹ Incluye a los casados o en unión libre.

² Incluye a solteros, separados, viudos y divorciados.

³ Incluye otro parentesco y sin relación de parentesco.

Nota: Los porcentajes se estiman respecto al total de respuestas válidas, omitiendo los no especificados para los cuales no existe un cálculo y se indican como NC (No Calculado).

-- Sin registro.

* Datos expandidos de muestras menores a 30 observaciones o casos.

9.1.7. Migrantes centroamericanos devueltos por las autoridades migratorias mexicanas, 2009-2010.
Características laborales en el lugar de residencia, flujo con destino México

INDICADOR	DESTINO MÉXICO			
	ABSOLUTOS		PORCENTAJES	
	2009	2010	2009	2010
POBLACIÓN TOTAL	16,647	19,335		
CONDICIÓN LABORAL EN EL ÚLTIMO VIAJE A MÉXICO	16,647	19,335	100.0	100.0
Trabajó	659	393	4.0	2.0
No trabajó	15,988	18,942	96.0	98.0
CONDICIÓN LABORAL EN EL LUGAR DE RESIDENCIA LOS 30 DÍAS ANTERIORES A SU VIAJE A MÉXICO	16,647	19,335	100.0	100.0
Trabajó	8,454	11,592	50.8	60.0
No trabajó	8,193	7,743	49.2	40.0
POBLACIÓN QUE TRABAJÓ EN EL LUGAR DE RESIDENCIA	8,454	11,592		
SECTOR DE ACTIVIDAD DE LOS QUE TRABAJARON EN EL LUGAR DE RESIDENCIA	8,454	11,592	100.0	100.0
Agropecuario	4,616	6,933	54.6	59.8
Manufactura	413	598	4.9	5.2
Construcción	1,835	2,029	21.7	17.5
Comercio	570	730	6.7	6.3
Transporte	252	331	3.0	2.9
Servicios domésticos	212 *	276	2.5	2.4
Servicios diversos	556	696	6.6	6.0
OFICIO O PROFESIÓN DE LOS QUE TRABAJARON EN EL LUGAR DE RESIDENCIA	8,454	11,592	100.0	100.0
Trabajadores agropecuarios	4,601	6,938	54.4	59.9
Trabajadores industriales	764	1,037	9.0	8.9
Trabajadores en la construcción	1,821	1,978	21.5	17.1
Comerciantes	111 *	179	1.3	1.5
Vendedores ambulantes	448	533	5.3	4.6
Trabajadores en servicios domésticos	212 *	276	2.5	2.4
Trabajadores en servicios diversos	387	560	4.6	4.8
Profesionistas, técnicos y personal administrativo	110 *	92 *	1.3	0.8
INGRESO EN MÚLTIPLOS DE SALARIO MÍNIMO (S.M.) ¹	8,454	11,592	100.0	100.0
Sin ingreso	164 *	126 *	1.9	1.1
Hasta un S.M.	2,506	5,821	29.6	50.2
Más de uno hasta dos S.M.	4,341	4,245	51.3	36.6
Más de dos hasta tres S.M.	1,121	1,072	13.3	9.2
Más de tres hasta cinco S.M.	230 *	245	2.7	2.1
Más de cinco S.M.	91 *	83 *	1.1	0.7

Continúa

9.1.7. Migrantes centroamericanos devueltos por las autoridades migratorias mexicanas, 2009-2010.
Características laborales en el lugar de residencia, flujo con destino México

INDICADOR	DESTINO MÉXICO			
	ABSOLUTOS		PORCENTAJES	
	2009	2010	2009	2010
PUESTO O POSICIÓN EN EL TRABAJO REALIZADO	8,454	11,592	100.0	100.0
Trabajador a destajo o por obra	4,882	6,847	57.7	59.1
Trabajador a sueldo fijo	2,750	4,100	32.5	35.4
Trabajador por su cuenta	742	494	8.8	4.3
Otro puesto ²	80 *	150 *	0.9	1.3

¹ Para generar los múltiplos de salario mínimo, que corresponde al salario por día en Chiapas (zona C), se utilizaron los siguientes montos: para 2009, 51.95 pesos; y para 2010, 54.47 pesos diarios.

² Incluye a trabajadores familiares con y sin pago, y a patrones entre otros.

Nota: Los porcentajes se estiman respecto al total de respuestas válidas, omitiendo los no especificados para los cuales no existe un cálculo y se indican como NC (No Calculado).

-- Sin registro.

* Datos expandidos de muestras menores a 30 observaciones o casos.

9.1.8. Migrantes centroamericanos devueltos por las autoridades migratorias mexicanas, 2009-2010.
Experiencia migratoria en México, flujo con destino México

INDICADOR	DESTINO MÉXICO			
	ABSOLUTOS		PORCENTAJES	
	2009	2010	2009	2010
POBLACIÓN TOTAL	16,647	19,335		
CONDICIÓN DE EXPERIENCIA MIGRATORIA LABORAL PREVIA A MÉXICO	16,647	19,335	100.0	100.0
Con experiencia migratoria	788	1,379	4.7	7.1
Diario	--	28 *	--	0.1
De 1 a 3 cruces	340	164 *	2.0	0.8
4 cruces o más	448	1,188	2.7	6.1
Sin experiencia migratoria	15,860	17,955	95.3	92.9
NÚMERO DE VECES QUE HA SIDO DETENIDO POR LAS AUTORIDADES MIGRATORIAS MEXICANAS EN LOS ÚLTIMOS DOCE MESES ¹	16,647	19,335	100.0	100.0
Una vez	16,124	18,568	96.9	96.0
Dos veces	309	563	1.9	2.9
Tres veces o más	215 *	203	1.3	1.1
LUGAR DONDE LO DETUVIERON LAS AUTORIDADES MIGRATORIAS MEXICANAS	16,647	19,335	100.0	100.0
Calle o carretera	16,073	18,303	96.6	94.7
Otro lugar	574	1,031	3.4	5.3
USO DE "POLLERO" PARA TRANSITAR POR MÉXICO	16,647	19,335	100.0	100.0
Uso "pollero"	17 *	12 *	0.1	0.1
No uso "pollero"	16,631	19,322	99.9	99.9
REINTENTO DE CRUCE A MÉXICO POR EL MISMO MOTIVO DE CRUCE ACTUAL	16,647	19,335	100.0	100.0
Reintentará cruzar	11,802	14,004	70.9	72.5
En los próximos 7 días	3,358	3,257	20.2	16.9
Algún día	8,444	10,747	50.7	55.6
No reintentará cruzar	4,846	5,320	29.1	27.5
No especificado	--	11 *	--	NC
CONDICIÓN DE EXPERIENCIA MIGRATORIA PREVIA A MÉXICO CON INTENCIÓN DE LLEGAR A ESTADOS UNIDOS	16,647	19,335	100.0	100.0
Con experiencia migratoria	425	569	2.6	2.9
De 1 a 3 cruces	385	559	2.3	2.9
4 cruces o más	40 *	11 *	0.2	0.1
Sin experiencia migratoria	16,222	18,765	97.4	97.1
CONDICIÓN DE EXPERIENCIA MIGRATORIA PREVIA A ESTADOS UNIDOS	16,647	19,335	100.0	100.0
Con experiencia migratoria	187 *	408	1.1	2.1
Sin experiencia migratoria	16,460	18,926	98.9	97.9

¹ Incluye la detención actual.

Nota: Los porcentajes se estiman respecto al total de respuestas válidas, omitiendo los no especificados para los cuales no existe un cálculo y se indican como NC (No Calculado).

-- Sin registro.

* Datos expandidos de muestras menores a 30 observaciones o casos.

9.1.9. Migrantes centroamericanos devueltos por las autoridades migratorias mexicanas, 2009-2010.
Dimensión geográfica, temporal, residencial y de cruce, flujo con destino Estados Unidos

INDICADOR	DESTINO ESTADOS UNIDOS			
	ABSOLUTOS		PORCENTAJES	
	2009	2010	2009	2010
POBLACIÓN TOTAL	44,294	41,361		
TRIMESTRE EN EL QUE FUE ENTREVISTADO	44,294	41,361	100.0	100.0
Enero-marzo	10,756	12,208	24.3	29.5
Abril-junio	11,660	12,212	26.3	29.5
Julio-septiembre	12,277	10,943	27.7	26.5
Octubre-diciembre	9,600	5,999	21.7	14.5
CIUDAD GUATEMALTECA DE CRUCE A MÉXICO	44,294	41,361	100.0	100.0
Tecún Umán (San Marcos)	21,302	17,796	48.2	44.5
El Carmen (San Marcos)	2,267	1,746	5.1	4.4
La Mesilla (Huehuetenango)	9,801	8,758	22.2	21.9
Gracias a Dios (Huehuetenango)	473	419	1.1	1.0
Bethel (El Petén)	27 *	20 *	0.1	0.1
El Ceibo (El Petén)	9,485	10,902	21.5	27.3
Otra ciudad	324	325	0.7	0.8
Entró a México vía aérea o por mar	531	--	1.2	--
No especificado	83 *	1,394	NC	NC
PAÍS DE RESIDENCIA	44,294	41,361	100.0	100.0
Guatemala	13,436	10,153	30.3	24.5
Honduras	22,731	22,766	51.3	55.0
El Salvador	8,127	8,442	18.3	20.4
TIPO DE LOCALIDAD DE RESIDENCIA	44,294	41,361	100.0	100.0
Urbana	29,910	26,811	67.5	64.9
No urbana	14,384	14,525	32.5	35.1
No especificado	--	24 *	--	NC
MOTIVO DE DESPLAZAMIENTO	44,294	41,361	100.0	100.0
Trabajar o buscar trabajo en Estados Unidos	43,755	40,814	98.8	98.7
Otro motivo	539	547	1.2	1.3
CONDICIÓN DE DOCUMENTOS PARA CRUZAR A MÉXICO ¹	44,294	41,361	100.0	100.0
Con documento migratorio	345	117 *	0.8	0.2
Pase local o FMVL ²	335	97 *	0.8	0.2
Otro documento ^{3,4}	10 *	--	0.0	--
No especificado	--	20 *	--	NC
Sin documento migratorio	43,948	41,244	99.2	99.8
MEDIO DE TRANSPORTE PARA CRUZAR A MÉXICO	44,294	41,361	100.0	100.0
Ninguno (caminando)	13,744	11,578	31.0	28.0
Cámaras, tubos de llanta o nadando	19,194	17,696	43.3	42.8
Lancha o embarcación en el mar	9,471	10,734	21.4	26.0
Autobús o camioneta	1,162	1,212	2.6	2.9
Otro medio de transporte	723	141 *	1.6	0.3

Continúa

**9.1.9. Migrantes centroamericanos devueltos por las autoridades migratorias mexicanas, 2009-2010.
Dimensión geográfica, temporal, residencial y de cruce, flujo con destino Estados Unidos**

INDICADOR	DESTINO ESTADOS UNIDOS			
	ABSOLUTOS		PORCENTAJES	
	2009	2010	2009	2010
LUGAR DE MAYOR TIEMPO DE ESTANCIA EN MÉXICO	44,294	41,361	100.0	100.0
Chiapas	21,300	12,977	48.2	31.5
Tapachula	4,767	3,294	10.8	8.0
Tuxtla Gutiérrez	3,605	2,874	8.2	7.0
Arriaga	3,184	2,639	7.2	6.4
Huixtla	3,712	931	8.4	2.3
Cuauhtémoc	238	119 *	0.5	0.3
Huehuetán	474	496	1.1	1.2
Palenque	1,121	435	2.5	1.1
Otros municipios de Chiapas	4,199	2,189	9.5	5.3
Veracruz	6,533	8,648	14.8	21.0
Oaxaca	2,047	4,073	4.6	9.9
Tabasco	7,394	5,616	16.7	13.6
Tamaulipas	732	1,505	1.7	3.7
Puebla	1,178	957	2.7	2.3
Distrito Federal	577	931	1.3	2.3
Sonora	214	853	0.5	2.1
Sinaloa	444	638	1.0	1.5
Otra entidad federativa	3,803	5,030	8.6	12.2
No especificado	71 *	134 *	NC	NC
TIEMPO QUE PERMANECIÓ EN MÉXICO	44,294	41,361	100.0	100.0
Hasta 24 horas	2,914	1,706	6.6	4.1
Más de 1 día	41,380	39,648	93.4	95.9
Más de 1 día a 1 semana	12,920	11,701	29.2	28.3
Más de 1 semana a 1 mes	27,783	27,366	62.7	66.2
Más de 1 mes a 1 año	622	560	1.4	1.4
Más de 1 año	55 *	21 *	0.1	0.0
No especificado	--	7 *	--	NC

¹ Se tomaron como válidas las respuestas proporcionadas por los migrantes hondureños y salvadoreños, aún sabiendo que a estas nacionalidades no se les concede, ni se les ha concedido, los documentos migratorios de Pase Local o FMVL, FMVA o FMTF.

² Forma Migratoria de Visitante Local (FMVL).

³ Forma Migratoria de Trabajador Fronterizo (FMTF).

⁴ Otro documento.

Nota: Los porcentajes se estiman respecto al total de respuestas válidas, omitiendo los no especificados para los cuales no existe un cálculo y se indican como NC (No Calculado).

-- Sin registro.

* Datos expandidos de muestras menores a 30 observaciones o casos.

**9.1.10. Migrantes centroamericanos devueltos por las autoridades migratorias mexicanas, 2009-2010.
Características sociodemográficas, flujo con destino Estados Unidos**

INDICADOR	DESTINO ESTADOS UNIDOS			
	ABSOLUTOS		PORCENTAJES	
	2009	2010	2009	2010
POBLACIÓN TOTAL	44,294	41,361		
SEXO	44,294	41,361	100.0	100.0
Hombres	38,180	36,335	86.2	87.8
Mujeres	6,113	5,026	13.8	12.2
GRUPOS DE EDAD	44,294	41,361	100.0	100.0
15 a 19 años	6,142	6,559	13.9	15.9
20 a 29 años	25,935	24,059	58.6	58.2
30 a 39 años	9,280	8,443	21.0	20.4
40 a 49 años	2,657	2,034	6.0	4.9
50 a 59 años	272	232	0.6	0.6
60 años y más	7 *	34 *	0.0	0.1
CONDICIÓN DE HABLANTE DE LENGUA INDÍGENA	44,294	41,361	100.0	100.0
Hablante	2,123	1,507	4.8	3.6
No hablante	42,171	39,854	95.2	96.4
CONDICIÓN DE HABLANTE DE IDIOMA INGLÉS	44,294	41,361	100.0	100.0
Hablante	1,195	450	2.7	1.1
No hablante	43,099	40,911	97.3	98.9
CONDICIÓN DE ALFABETISMO	44,294	41,361	100.0	100.0
Sabe leer y escribir	41,314	39,148	93.3	94.6
No sabe leer y escribir	2,979	2,213	6.7	5.4
ESCOLARIDAD (AÑOS DE INSTRUCCIÓN)	44,294	41,361	100.0	100.0
Ninguno	2,785	2,187	6.3	5.3
1 a 5 años	7,239	5,870	16.3	14.2
6 años	16,083	15,731	36.3	38.0
7 a 9 años	12,330	11,592	27.8	28.0
10 a 12 años	5,506	5,644	12.4	13.6
13 años y más	339	326	0.8	0.8
No especificado	11 *	11 *	NC	NC
Situación conyugal	44,294	41,361	100.0	100.0
Unido ¹	19,713	17,124	44.5	41.4
No unido ²	24,581	24,237	55.5	58.6
RELACIÓN DE PARENTESCO EN EL HOGAR	44,294	41,361	100.0	100.0
Jefe(a)	18,445	16,662	41.6	40.3
Esposo(a)	1,277	877	2.9	2.1
Hijo(a)	23,398	22,251	52.8	53.8
Otro parentesco ³	1,174	1,536	2.7	3.7
No especificado	--	35 *	--	NC

¹ Incluye a los casados o en unión libre.² Incluye a solteros, separados, viudos y divorciados.³ Incluye otro parentesco y sin relación de parentesco.

Nota: Los porcentajes se estiman respecto al total de respuestas válidas, omitiendo los no especificados para los cuales no existe un cálculo y se indican como NC (No Calculado).

-- Sin registro.

* Datos expandidos de muestras menores a 30 observaciones o casos.

9.1.11. Migrantes centroamericanos devueltos por las autoridades migratorias mexicanas, 2009-2010.
Características laborales en el lugar de residencia, flujo con destino Estados Unidos

INDICADOR	DESTINO ESTADOS UNIDOS			
	ABSOLUTOS		PORCENTAJES	
	2009	2010	2009	2010
POBLACIÓN TOTAL	44,294	41,361		
CONDICIÓN LABORAL EN EL ÚLTIMO VIAJE A MÉXICO	44,294	41,361	100.0	100.0
Trabajó	930	1,053	2.1	2.5
No trabajó	43,364	40,308	97.9	97.5
CONDICIÓN LABORAL EN EL LUGAR DE RESIDENCIA LOS 30 DÍAS ANTERIORES A SU VIAJE A MÉXICO	44,294	41,361	100.0	100.0
Trabajó	24,146	24,615	54.5	59.5
No trabajó	20,147	16,746	45.5	40.5
POBLACIÓN QUE TRABAJÓ EN EL LUGAR DE RESIDENCIA	24,146	24,615		
SECTOR DE ACTIVIDAD DE LOS QUE TRABAJARON EN EL LUGAR DE RESIDENCIA	24,146	24,615	100.0	100.0
Agropecuario	8,815	9,531	36.5	38.7
Manufactura	3,891	2,614	16.1	10.6
Construcción	6,486	6,557	26.9	26.6
Comercio	1,703	1,310	7.1	5.3
Transporte	848	1,695	3.5	6.9
Servicios domésticos	352	439	1.5	1.8
Servicios diversos	2,050	2,464	8.5	10.0
No especificado	--	5 *	--	NC
OFICIO O PROFESIÓN DE LOS QUE TRABAJARON EN EL LUGAR DE RESIDENCIA	24,146	24,615	100.0	100.0
Trabajadores agropecuarios	8,773	9,379	36.3	38.1
Trabajadores industriales	5,024	4,379	20.8	17.8
Trabajadores en la construcción	6,317	6,379	26.2	25.9
Comerciantes	838	822	3.5	3.3
Vendedores ambulantes	685	392	2.8	1.6
Trabajadores en servicios domésticos	332	453	1.4	1.8
Trabajadores en servicios diversos	1,660	2,099	6.9	8.5
Profesionistas, técnicos y personal administrativo	517	707	2.1	2.9
No especificado	--	5 *	--	NC
INGRESO EN MÚLTIPLOS DE SALARIO MÍNIMO (S.M.)¹	24,146	24,615	100.0	100.0
Sin ingreso	270	883	1.1	3.6
Hasta un S.M.	5,542	6,752	23.0	27.5
Más de uno hasta dos S.M.	12,318	11,256	51.0	45.8
Más de dos hasta tres S.M.	4,347	4,462	18.0	18.2
Más de tres hasta cinco S.M.	1,118	1,025	4.6	4.2
Más de cinco S.M.	544	193 *	2.3	0.8
No especificado	7 *	44 *	NC	NC

Continúa

**9.1.11. Migrantes centroamericanos devueltos por las autoridades migratorias mexicanas, 2009-2010.
Características laborales en el lugar de residencia, flujo con destino Estados Unidos**

INDICADOR	DESTINO ESTADOS UNIDOS			
	ABSOLUTOS		PORCENTAJES	
	2009	2010	2009	2010
PUESTO O POSICIÓN EN EL TRABAJO REALIZADO	24,146	24,615	100.0	100.0
Trabajador a destajo o por obra	14,362	15,293	59.5	62.1
Trabajador a sueldo fijo	7,782	7,558	32.2	30.7
Trabajador por su cuenta	1,196	477	5.0	1.9
Otro puesto ²	805	1,282	3.3	5.2
No especificado	--	5 *	--	NC

¹ Para generar los múltiplos de salario mínimo, que corresponde al salario por día en Chiapas (zona C), se utilizaron los siguientes montos: para 2009, 51.95 pesos; y para 2010, 54.47 pesos diarios.

² Incluye a trabajadores familiares con y sin pago, y a patrones entre otros.

Nota: Los porcentajes se estiman respecto al total de respuestas válidas, omitiendo los no especificados para los cuales no existe un cálculo y se indican como NC (No Calculado).

-- Sin registro.

* Datos expandidos de muestras menores a 30 observaciones o casos.

9.1.12. Migrantes centroamericanos devueltos por las autoridades migratorias mexicanas, 2009-2010.
Experiencia migratoria en México, flujo con destino Estados Unidos

INDICADOR	DESTINO ESTADOS UNIDOS			
	ABSOLUTOS		PORCENTAJES	
	2009	2010	2009	2010
POBLACIÓN TOTAL	44,294	41,361		
CONDICIÓN DE EXPERIENCIA MIGRATORIA LABORAL PREVIA A MÉXICO	44,294	41,361	100.0	100.0
Con experiencia migratoria	1,788	1,143	4.0	2.8
De 1 a 3 cruces	1,764	1,132	4.0	2.7
4 cruces o más	24 *	11 *	0.1	0.0
Sin experiencia migratoria	42,505	40,212	96.0	97.2
No especificado	--	6 *	--	NC
NÚMERO DE VECES QUE HA SIDO DETENIDO POR LAS AUTORIDADES MIGRATORIAS MEXICANAS EN LOS ÚLTIMOS DOCE MESES ¹	44,294	41,361	100.0	100.0
Una vez	30,879	26,557	69.7	64.2
Dos veces	11,001	11,798	24.8	28.5
Tres veces o más	2,413	3,003	5.4	7.3
No especificado	--	3 *	--	NC
LUGAR DONDE LO DETUVIERON LAS AUTORIDADES MIGRATORIAS MEXICANAS	44,294	41,361	100.0	100.0
Calle o carretera	34,253	33,528	77.3	81.1
Otro lugar	10,040	7,794	22.7	18.9
No especificado	--	39 *	--	NC
USO DE "POLLERO" PARA TRANSITAR POR MÉXICO	44,294	41,361	100.0	100.0
Uso "pollero"	3,634	7,010	8.2	16.9
No uso "pollero"	40,660	34,351	91.8	83.1
REINTENTO DE CRUCE A MÉXICO POR EL MISMO MOTIVO DE CRUCE ACTUAL	44,294	41,361	100.0	100.0
Reintentará cruzar	34,910	34,258	78.9	82.9
En los próximos 7 días	4,913	3,647	11.1	8.8
Algún día	29,997	30,611	67.8	74.1
No reintentará cruzar	9,333	7,079	21.1	17.1
No especificado	51 *	24 *	NC	NC
CONDICIÓN DE EXPERIENCIA MIGRATORIA PREVIA A MÉXICO CON INTENCIÓN DE LLEGAR A ESTADOS UNIDOS	44,294	41,361	100.0	100.0
Con experiencia migratoria	14,124	16,603	31.9	40.2
De 1 a 3 cruces	13,970	16,349	31.5	39.5
4 cruces o más	154 *	254	0.3	0.6
Sin experiencia migratoria	30,170	24,736	68.1	59.8
No especificado	--	21 *	--	NC

Continúa

9.1.12. Migrantes centroamericanos devueltos por las autoridades migratorias mexicanas, 2009-2010.
Experiencia migratoria en México, flujo con destino Estados Unidos

INDICADOR	DESTINO ESTADOS UNIDOS			
	ABSOLUTOS		PORCENTAJES	
	2009	2010	2009	2010
CONDICIÓN DE EXPERIENCIA MIGRATORIA PREVIA A ESTADOS UNIDOS	44,294	41,361	100.0	100.0
Con experiencia migratoria	3,641	5,295	8.2	12.8
Sin experiencia migratoria	40,653	36,060	91.8	87.2
No especificado	--	6 *	--	NC

¹ Incluye la detención actual.

Nota: Los porcentajes se estiman respecto al total de respuestas válidas, omitiendo los no especificados para los cuales no existe un cálculo y se indican como NC (No Calculado).

-- Sin registro.

* Datos expandidos de muestras menores a 30 observaciones o casos.

9.2.1. Migrantes centroamericanos devueltos por las autoridades migratorias estadounidenses, 2009-2010.
Características del lugar de residencia, flujo total entrevistado

INDICADOR	FLUJO TOTAL			
	ABSOLUTOS		PORCENTAJES	
	2009	2010	2009	2010
POBLACIÓN TOTAL	79,409	74,662		
TRIMESTRE EN EL QUE FUE ENTREVISTADO	79,409	74,662	100.0	100.0
Enero-marzo	18,927	18,188	23.8	24.4
Abril-junio	20,151	20,892	25.4	28.0
Julio-septiembre	20,619	19,450	26.0	26.1
Octubre-diciembre	19,712	16,133	24.8	21.6
PAÍS DE RESIDENCIA	79,409	74,662	100.0	100.0
Estados Unidos	28,343	35,111	35.7	47.0
México u otro país	74 *	108 *	0.1	0.1
Centroamérica	50,991	39,443	64.2	52.8
Guatemala	28,372	24,164	35.7	32.4
Honduras	16,179	8,530	20.4	11.4
El Salvador	6,440	6,749	8.1	9.0
POBLACIÓN RESIDENTE EN CENTROAMÉRICA	50,991	39,443		
TIPO DE LOCALIDAD CENTROAMERICANA DE RESIDENCIA	50,991	39,443	100.0	100.0
Urbana	39,789	22,530	78.5	57.8
No urbana	10,886	16,433	21.5	42.2
No especificado	316 *	481 *	NC	NC
CONDICIÓN LABORAL EN EL LUGAR DE RESIDENCIA	50,991	39,443	100.0	100.0
Nunca ha trabajado	9,963	9,361	19.5	23.7
Sí ha trabajado	41,028	30,082	80.5	76.3
Sí trabajó ¹	28,304	27,492	55.5	69.7
No trabajó ¹	12,724	2,590	25.0	6.6
POBLACIÓN RESIDENTE EN CENTROAMÉRICA Y QUE TRABAJÓ EN SU LUGAR DE RESIDENCIA	28,304	27,492		
SECTOR DE ACTIVIDAD EN EL LUGAR DE RESIDENCIA	28,304	27,492	100.0	100.0
Agropecuario	7,276	9,496	25.7	34.6
Manufactura	5,276	4,690	18.6	17.1
Construcción	5,466	4,636	19.3	16.9
Comercio	3,182	2,419	11.2	8.8
Transporte	2,137	1,305	7.6	4.8
Servicios domésticos	455	362	1.6	1.3
Servicios diversos	4,449	4,556	15.7	16.6
Otro sector	51 *	--	0.2	--
No especificado	13 *	27 *	NC	NC

¹ Se refiere a la condición laboral en los 30 días anteriores al viaje a México.

Nota: Los porcentajes se estiman respecto al total de respuestas válidas, omitiendo los no especificados para los cuales no existe un cálculo y se indican como NC (No Calculado).

-- Sin registro.

* Datos expandidos de muestras menores a 30 observaciones o casos.

9.2.2. Migrantes centroamericanos devueltos por las autoridades migratorias estadounidenses, 2009-2010.
Características sociodemográficas, flujo total entrevistado

INDICADOR	FLUJO TOTAL			
	ABSOLUTOS		PORCENTAJES	
	2009	2010	2009	2010
POBLACIÓN TOTAL	79,409	74,662		
SEXO	79,409	74,662	100.0	100.0
Hombres	68,828	67,281	86.7	90.1
Mujeres	10,581	7,381	13.3	9.9
GRUPOS DE EDAD	79,409	74,662	100.0	100.0
15 a 19 años	5,536	5,881	7.0	7.9
20 a 29 años	40,902	32,075	51.5	43.0
30 a 39 años	24,528	27,405	30.9	36.7
40 a 49 años	6,882	7,525	8.7	10.1
50 años y más	1,561	1,777	2.0	2.4
CONDICIÓN DE HABLANTE DE LENGUA INDÍGENA	79,409	74,662	100.0	100.0
Hablante	8,627	8,887	10.9	11.9
No hablante	70,782	65,775	89.1	88.1
CONDICIÓN DE HABLANTE DEL IDIOMA INGLÉS	79,409	74,662	100.0	100.0
Hablante	17,087	20,795	21.5	27.9
No hablante	62,321	53,809	78.5	72.1
No especificado	--	58 *	--	NC
CONDICIÓN DE ALFABETISMO	79,409	74,662	100.0	100.0
Sabe leer y escribir	75,300	71,820	94.8	96.2
No sabe leer y escribir	4,109	2,820	5.2	3.8
No especificado	--	22 *	--	NC
ESCOLARIDAD (AÑOS DE INSTRUCCIÓN)	79,409	74,662	100.0	100.0
Ninguno	3,762	3,427	4.7	4.7
1 a 5 años	17,330	21,111	21.9	28.8
6 años	11,131	11,706	14.0	16.0
7 a 9 años	18,692	21,909	23.6	29.9
10 a 12 años	17,777	13,603	22.4	18.6
13 años y más	10,557	1,463	13.3	2.0
No especificado	159 *	1,443	NC	NC
SITUACIÓN CONYUGAL	79,409	74,662	100.0	100.0
Unido ¹	37,751	39,413	47.5	52.8
No unido ²	41,658	35,249	52.5	47.2
RELACIÓN DE PARENTESCO EN EL HOGAR	79,409	74,662	100.0	100.0
Jefe(a)	38,491	42,531	48.5	57.1
Esposo(a)	4,539	3,343	5.7	4.5
Hijo(a)	30,201	21,852	38.1	29.4
Otro parentesco ³	6,098	6,725	7.7	9.0
No especificado	80 *	211 *	NC	NC

¹ Incluye a los casados o en unión libre.

² Incluye a solteros, separados, viudos y divorciados.

³ Incluye otro parentesco y sin relación de parentesco.

Nota: Los porcentajes se estiman respecto al total de respuestas válidas, omitiendo los no especificados para los cuales no existe un cálculo y se indican como NC (No Calculado).

-- Sin registro.

* Datos expandidos de muestras menores a 30 observaciones o casos.

9.2.3. Migrantes centroamericanos devueltos por las autoridades migratorias estadounidenses, 2009-2010.
Características de cruce por México, flujo total entrevistado

INDICADOR	FLUJO TOTAL			
	ABSOLUTOS		PORCENTAJES	
	2009	2010	2009	2010
POBLACIÓN TOTAL	79,409	74,662		
CIUDAD GUATEMALTECA DE CRUCE A MÉXICO	79,409	74,662	100.0	100.0
Tecún Umán (San Marcos)	31,827	27,044	41.8	40.5
El Carmen (San Marcos)	2,601	2,948	3.4	4.4
La Mesilla (Huehuetenango)	16,320	16,363	21.5	24.5
Gracias a Dios (Huehuetenango)	6,163	7,620	8.1	11.4
Bethel (El Petén)	216 *	167 *	0.3	0.3
El Ceibo (El Petén)	18,043	10,688	23.7	16.0
Otra ciudad	592	696	0.8	1.0
Entró a México vía aérea o por mar	306 *	1,291	0.4	1.9
No especificado	3,341	7,846	NC	NC
CONDICIÓN DE EXPERIENCIA MIGRATORIA LABORAL PREVIA EN MÉXICO	79,409	74,662	100.0	100.0
Con experiencia migratoria previa	305 *	764	0.4	1.0
De 1 a 3 cruces	231 *	608	0.3	0.8
4 cruces o más	74 *	156 *	0.1	0.2
Sin experiencia migratoria previa	78,955	73,770	99.6	99.0
No especificado	149 *	128 *	NC	NC
MEDIO DE TRANSPORTE PARA LLEGAR A LA FRONTERA NORTE DE MÉXICO	79,409	74,662	100.0	100.0
Autobús o camioneta	67,360	53,149	85.0	71.8
Automóvil y tráiler o camión de carga	2,494	12,181	3.1	16.5
Caminando	1,231	6,135	1.6	8.3
Ferrocarril	7,651	910	9.7	1.2
Avión	32	299 *	0.0	0.4
Otro medio de transporte	477	1,371	0.6	1.9
No especificado	165 *	616	NC	NC
CIUDAD MEXICANA DE CRUCE A ESTADOS UNIDOS	79,409	74,662	100.0	100.0
Tijuana (B.C.)	8,164	5,694	10.7	8.2
Mexicali (B.C.)	1,237	1,168	1.6	1.7
El Sásabe (Son.)	9,809	10,538	12.8	15.1
Nogales (Son.)	3,356	1,968	4.4	2.8
Naco (Son.)	1,195	544	1.6	0.8
Agua Prieta (Son.)	3,632	4,007	4.7	5.8
Ciudad Juárez (Chih.)	897	828	1.2	1.2
Piedras Negras (Coah.)	4,079	3,121	5.3	4.5
Nuevo Laredo (Tamps.)	15,963	17,152	20.8	24.6
Reynosa (Tamps.)	13,339	12,720	17.4	18.3
Matamoros (Tamps.)	13,240	7,924	17.3	11.4
Otras ciudades	1,704	3,933	2.2	5.7
No especificado	2,793	5,066	NC	NC

Continúa

9.2.3. Migrantes centroamericanos devueltos por las autoridades migratorias estadounidenses, 2009-2010.
Características de cruce por México, flujo total entrevistado

INDICADOR	FLUJO TOTAL			
	ABSOLUTOS		PORCENTAJES	
	2009	2010	2009	2010
TIEMPO QUE PERMANECIÓ EN LA CIUDAD MEXICANA FRONTERIZA CON ESTADOS UNIDOS	79,409	74,662	100.0	100.0
Hasta 24 horas	15,039	10,938	19.3	15.1
Más de 1 día a 1 semana	56,935	53,109	72.9	73.2
Más de 1 semana a 1 mes	5,291	8,067	6.8	11.1
Más de 1 mes a 1 año	691	416 *	0.9	0.6
Más de 1 año	108 *	49 *	0.1	0.1
No especificado	1,345	2,083	NC	NC
LUGAR DONDE PASÓ LA NOCHE ANTES DE CRUZAR A ESTADOS UNIDOS	79,409	74,662	100.0	100.0
Sí pasó la noche en la ciudad fronteriza mexicana	73,727	70,210	93.8	95.4
Lugar proporcionado por el pollero	19,312	23,617	24.6	32.1
Hotel o casa de huéspedes	32,161	20,498	40.9	27.9
En la calle	7,178	12,882	9.1	17.5
Casa de familiares o amigos	5,348	4,412	6.8	6.0
Casa de migrante/otros albergues o casa de asistencia	5,552	2,401	7.1	3.3
Otro lugar	4,176	6,401	5.3	8.7
No pasó ninguna noche en la ciudad	4,851	3,380	6.2	4.6
No especificado	831	1,072	NC	NC
CONDICIÓN DE DOCUMENTOS PARA CRUZAR A ESTADOS UNIDOS	79,409	74,662	100.0	100.0
Con documento migratorio	503 *	507	0.6	0.7
Sin documento migratorio	78,705	73,985	99.4	99.3
No especificado	200 *	170 *	NC	NC
USO DE "POLLERO" PARA CRUZAR A ESTADOS UNIDOS	79,409	74,662	100.0	100.0
Usó "pollero"	38,703	43,412	48.9	58.3
No usó "pollero"	40,497	31,062	51.1	41.7
No especificado	209 *	188 *	NC	NC

Nota: Los porcentajes se estiman respecto al total de respuestas válidas, omitiendo los no especificados para los cuales no existe un cálculo y se indican como NC (No Calculado).

-- Sin registro.

* Datos expandidos de muestras menores a 30 observaciones o casos.

9.2.4. Migrantes centroamericanos devueltos por las autoridades migratorias estadounidenses, 2009-2010. Experiencia migratoria en Estados Unidos, flujo total entrevistado

INDICADOR	FLUJO TOTAL			
	ABSOLUTOS		PORCENTAJES	
	2009	2010	2009	2010
POBLACIÓN TOTAL	79,409	74,662		
ESTADO DE MAYOR TIEMPO DE ESTANCIA EN ESTADOS UNIDOS	79,409	74,662	100.0	100.0
Texas	32,765	21,640	41.7	29.4
Arizona	8,652	11,607	11.0	15.8
California	9,810	9,700	12.5	13.2
Florida	6,790	7,520	8.6	10.2
Nueva York	2,956	3,704	3.8	5.0
Virginia	2,452	2,672	3.1	3.6
Carolina del Norte	1,972	1,801	2.5	2.4
Georgia	1,418	1,473	1.8	2.0
Otro estado estadounidense	11,771	13,521	15.0	18.4
No especificado	823	1,024	NC	NC
TIEMPO QUE PERMANECIÓ EN ESTADOS UNIDOS HASTA SER DETENIDO	79,409	74,662	100.0	100.0
Hasta 15 días	7,441	7,096	9.4	9.5
Más de 15 días a 1 mes	13,121	11,501	16.6	15.4
Más de 1 mes a 3 meses	7,944	6,017	10.0	8.1
Más de 3 meses a 1 año	3,762	2,909	4.7	3.9
Más de 1 año a 5 años	23,346	17,809	29.5	23.9
Más de 5 años	23,657	29,155	29.8	39.1
No especificado	138 *	174 *	NC	NC
CONDICIÓN LABORAL EN ESTADOS UNIDOS	79,409	74,662	100.0	100.0
Trabajó	48,779	48,314	61.7	65.2
No trabajó	30,325	25,841	38.3	34.8
No especificado	305	507	NC	NC
POBLACIÓN QUE TRABAJÓ EN ESTADOS UNIDOS	48,779	48,314		
SECTOR DE ACTIVIDAD EN ESTADOS UNIDOS	48,779	48,314	100.0	100.0
Agropecuario	1,148	999	2.4	2.1
Manufactura	4,441	4,717	9.1	9.8
Construcción	19,672	20,654	40.4	42.8
Comercio	1,139	1,142	2.3	2.4
Transporte	561	324 *	1.2	0.7
Servicios domésticos	1,352	2,306	2.8	4.8
Servicios diversos	20,200	18,042	41.5	37.4
Otro sector	213 *	68 *	0.4	0.1
No especificado	54 *	62 *	NC	NC

Continúa

9.2.4. Migrantes centroamericanos devueltos por las autoridades migratorias estadounidenses, 2009-2010. Experiencia migratoria en Estados Unidos, flujo total entrevistado

INDICADOR	FLUJO TOTAL			
	ABSOLUTOS		PORCENTAJES	
	2009	2010	2009	2010
OFICIO O PROFESIÓN EN ESTADOS UNIDOS	48,779	48,314	100.0	100.0
Trabajadores agropecuarios	1,092	799	2.2	1.7
Trabajadores industriales	13,962	14,158	28.7	29.3
Trabajadores en la construcción	18,027	18,421	37.0	38.2
Comerciantes	787	762	1.6	1.6
Trabajadores en servicios domésticos	1,776	4,402	3.6	9.1
Trabajadores en servicios diversos	12,218	8,844	25.1	18.3
Profesionistas, técnicos y personal administrativo	867	866	1.8	1.8
No especificado	50 *	62 *	NC	NC
INGRESO RECIBIDO EN DÓLARES AL MES TRABAJADO EN ESTADOS UNIDOS	48,779	48,314	100.0	100.0
De 1 a 500 dólares	336 *	465 *	0.7	1.0
Más de 500 a 1,000 dólares	1,159	786	2.4	1.6
Más de 1,000 a 1,500 dólares	6,430	5,564	13.2	11.7
Más de 1,500 a 2,000 dólares	18,190	15,877	37.4	33.3
Más de 2,000 dólares	22,527	24,956	46.3	52.4
No especificado	137 *	665 *	NC	NC
POBLACIÓN TOTAL	79,409	74,662		
CONDICIÓN DE EXPERIENCIA MIGRATORIA LABORAL PREVIA EN ESTADOS UNIDOS ¹	79,409	74,662	100.0	100.0
Con experiencia migratoria previa	8,827	13,368	11.2	18.0
Sin experiencia migratoria previa	70,336	61,088	88.8	82.0
No especificado	246 *	206 *	NC	NC
LUGAR DONDE LO DETUVIERON LAS AUTORIDADES MIGRATORIAS ESTADOUNIDENSES	79,409	74,662	100.0	100.0
Calle o carretera	45,604	38,865	57.5	52.1
Trabajo	13,721	11,550	17.3	15.5
Cruzando el río o la línea fronteriza	5,444	11,139	6.9	14.9
Casa	8,495	10,331	10.7	13.9
Otro lugar	6,007	2,675	7.6	3.6
No especificado	138 *	103 *	NC	NC
REINTENTO DE CRUCE A ESTADOS UNIDOS	79,409	74,662	100.0	100.0
Reintentará cruzar	41,991	36,335	57.4	57.6
En los próximos 30 días	10,579	8,756	14.4	13.9
Algún día	31,413	27,579	42.9	43.7
No reintentará cruzar	31,223	26,762	42.6	42.4
No especificado	6,194	11,565	NC	NC

¹ Incluye el presente viaje a Estados Unidos.

Nota: Los porcentajes se estiman respecto al total de respuestas válidas, omitiendo los no especificados para los cuales no existe un cálculo y se indican como NC (No Calculado).

-- Sin registro.

* Datos expandidos de muestras menores a 30 observaciones o casos.

GLOSARIO

CIUDADES DE MUESTREO. Ciudades de Guatemala, Honduras y El Salvador donde se levanta la encuesta, seleccionadas con el criterio de mayor afluencia de migrantes. Las ciudades fronterizas guatemaltecas de muestreo son Tecún Umán y El Carmen. A partir de 2006 se incorpora La Mesilla para el flujo de procedentes de Guatemala a México, y en 2007 se incluye La Mesilla para los flujos procedentes de México y devueltos por las autoridades migratorias mexicanas. Otra ciudad de muestreo es la ciudad de Guatemala, lugar donde se encuentra el aeropuerto internacional de ese país. En el segundo semestre de 2008 se incorporaron las ciudades de El Corinto y La Hachadura, en Honduras y El Salvador respectivamente, así como los aeropuertos internacionales de las ciudades de Tegucigalpa y San Salvador, para los mismos países respectivamente.

CONDICIÓN DE ALFABETISMO. Situación que distingue a la población según declare saber leer y escribir un recado.

CONDICIÓN DE HABLANTE INDÍGENA. Situación que distingue a la población según declare hablar o no alguna lengua indígena.

- *Lengua indígena*. Conjunto de idiomas que históricamente son herencia de las diversas etnias del Continente Americano.

CONDICIÓN LABORAL EN SU LUGAR DE RESIDENCIA. Situación que distingue a la población de 15 años o más en: sí trabajó, y no trabajó de acuerdo a su lugar de trabajo en su país de residencia.

- *Nunca ha trabajado en su lugar de residencia*. Personas de 15 años o más que en su país de residencia nunca han trabajado.
- *Sí ha trabajado en su lugar de residencia*. Personas de 15 años o más que alguna vez han trabajado en su país de residencia.

- *Sí trabajó*. Personas de 15 años o más que en los 30 días anteriores a su viaje a México trabajó o no pero contaba con un trabajo en su país de residencia.
- *No trabajó*. Personas de 15 años o más que en los 30 días anteriores a su viaje a México no trabajó ni contaba con trabajo en su país de residencia.

CONTRATO. Convenio escrito en el que se fundamenta la relación laboral que establecen los trabajadores asalariados con un patrón, empresa, institución o dependencia.

CONVERSIÓN DE MONEDA. Para el caso de los ingresos expresados en quetzales –moneda guatemalteca–, se tomó el tipo de conversión mensual que giró en un rango de 7.9880 a 8.3795 quetzales por cada dólar estadounidense, de acuerdo a la cotización mensual del Banco de Guatemala para el 2010. La conversión de dólares a pesos varió entre 12.2336 a 12.9547 pesos por cada dólar estadounidense, de acuerdo a la cotización promedio mensual del Banco de México para 2010. En el caso de los ingresos expresados en lempiras –moneda hondureña–, se tomó el tipo de conversión mensual que giró en un rango de 19.0261 a 19.0273 lempiras por cada dólar estadounidense, de acuerdo a la cotización mensual del Banco Central de Honduras para 2010. Para el caso de los ingresos expresados en colones –moneda salvadoreña–, se tomó el tipo de cambio fijo de 8.75 colones por cada dólar estadounidense, de acuerdo a la Ley de Integración Monetaria No. 201 decretada por la Asamblea Legislativa de la República de El Salvador el 30 de noviembre del 2000.

DEPARTAMENTO DE RESIDENCIA. En el caso de los guatemaltecos, es la demarcación administrativa de Guatemala en la que reside el migrante encuestado. Existen 22 departamentos; para fines de análisis y tomando como base la distancia de cada departamento y la frontera sur de México, éstos se clasificaron en departamentos fronterizos o cercanos a la frontera y departamentos no fronterizos. Para los hondureños su país también se divide en departamentos sumando 18. Y los salvadoreños, al igual presentan 14 departamentos como su división política.

DÍA DE MUESTREO. Es la unidad de tiempo seleccionada dentro del trimestre de muestreo para la aplicación de los cuestionarios.

DOCUMENTOS PARA CRUZAR. Documentos oficiales que autorizan al migrante a internarse en México o Estados Unidos, según la normatividad de cada país.

En el caso de México, los documentos oficiales para la internación a este país son:

- *Pase Local*. Documento expedido por la Dirección General de Migración de Guatemala para los guatemaltecos que ingresaban a México. Este documento debía ser sellado por el Instituto Nacional de Migración de México, una vez que el

migrante se presenta en el punto de internación. Era válido para una sola entrada, por una estancia en México no mayor a 72 horas, y permitía llegar hasta Tapachula para el caso de los que se internaban por Ciudad Hidalgo o Talismán, y hasta Comitán para los que se internaban por Ciudad Cuauhtémoc o Carmen Xhan. Este documento no les autorizaba trabajar en México. Es importante mencionar que el Pase Local se dejó de emplear en el año 2008, al entrar en funcionamiento las nuevas formas migratorias para el trabajo fronterizo FMTF y FMVA.

- *Forma Migratoria de Visitante Local (FMVL)*. Documento expedido por el Instituto Nacional de Migración de México en forma de credencial. En 2006 se le otorgaba a guatemaltecos residentes en los departamentos de San Marcos, Quetzaltenango y Huehuetenango; permitía trasladarse hasta Tapachula, para el caso de los que ingresaban por Ciudad Hidalgo o Talismán, y hasta Comitán para el caso de los que se internaban por Ciudad Cuauhtémoc o Carmen Xhan. Permite múltiples entradas, con estancia máxima de 72 horas como No Inmigrante Visitante Local. Este documento no autoriza trabajar en México y se obtiene en las siguientes garitas fronterizas mexicanas con Guatemala: Ciudad Hidalgo, Talismán, Unión Juárez y Ciudad Cuauhtémoc, en el estado de Chiapas (México).⁴¹ La FMVL también se otorga a los beliceños que les permite trasladarse por todo el estado de Quintana Roo, así como múltiples entradas con estancia máxima de 72 horas, pero no les autoriza trabajar en México.⁴² De acuerdo a lo publicado el 12 de marzo de 2008 en el *Diario Oficial de la Federación*, se ampliaron los beneficios de la FMVL para los residentes guatemaltecos de los departamentos de Quiché, Petén, Alta Verapaz y Retalhuleu, además de permitirles el tránsito local para los visitantes locales en los municipios que se encuentran en una franja de 100 kilómetros del lado mexicano, partiendo de la frontera sur de México en los estados de Chiapas, Tabasco y Campeche. La vigencia de la nueva FMVL es de cinco años a partir de la fecha de expedición, permite múltiples entradas sin exceder una estancia continua en México mayor a tres días.
- *Forma Migratoria Múltiple (FMM)*. Documento expedido por el Instituto Nacional de Migración de México a extranjeros no inmigrantes, cuya estancia en el país sea menor o igual a 180 días. Entre otros aplica: para turistas, personas de negocios, *transmigrantes*, ministros de culto o asociado religioso, visitantes distinguidos, estudiantes o corresponsales. También aplica por 30 días para extranjeros

⁴¹ Instituto Nacional de Migración, Secretaría de Gobernación, Circular 006-2000, de fecha 16 de mayo de 2000, por la que se otorgan facilidades migratorias para visitantes locales guatemaltecos, *Diario Oficial de la Federación*, 8 de junio de 2000. En 2008 se modificó la normatividad que rige dicho documento.

⁴² La FMVL para beliceños se regula por la circular núm. 003/2002 del INM del 6 de agosto de 2002.

titulares de una visa para canje por FM3 (forma de no inmigrante) o FM2 (forma de inmigrante).

DOCUMENTOS PARA TRABAJAR. Documentos que autorizan a los migrantes a trabajar en México o Estados Unidos, según la normatividad de cada país. En el caso de México, aplica la FMTF (antes FMVA), así como la FM3 o la FM2, muy poco utilizadas por los guatemaltecos, hondureños y salvadoreños que residen en su país y se desplazan a trabajar a México.

- *Forma Migratoria de Visitante Agrícola (FMVA)*. Documento que se expidió por el Instituto Nacional de Migración en forma de credencial, para nacionales guatemaltecos que pretendían trabajar en actividades agrícolas temporales en el estado de Chiapas (México). Dicha forma era válida por un año, con prerrogativa de entradas y salidas múltiples, además de libre tránsito en el estado de Chiapas. El migrante estaba autorizado a trabajar únicamente en la finca o ejido determinado y con el empleador señalado.⁴³
- *Forma Migratoria de Trabajador Fronterizo (FMTF)*. Documento migratorio que sustituye a la *Forma Migratoria de Visitante Agrícola (FMVA)* vigente desde 1997. De acuerdo a lo establecido en el *Diario Oficial de la Federación* del 12 de marzo de 2008, la FMTF tiene una vigencia de un año y otorga facilidades en la internación de nacionales guatemaltecos y beliceños que pretendan desempeñarse como trabajadores fronterizos temporales en las entidades federativas de Chiapas, Quintana Roo, Tabasco y Campeche; posibilita el emplearse en cualquier actividad lícita, siempre y cuando exista una oferta de trabajo por parte de un empleador mexicano y cumpla con los requisitos establecidos.
- *Forma Migratoria 3 (FM3)*. Documento oficial expedido por el Instituto Nacional de Migración, aplicable para la calidad de *No Inmigrante* definida en el artículo 42 de la Ley General de Población, y autoriza la actividad lucrativa o no lucrativa en México.
- *Forma Migratoria 2 (FM2)*. Documento oficial expedido por el Instituto Nacional de Migración, aplicable para la calidad de inmigrante y se le otorga al extranjero que tiene la intención de radicarse en él, en tanto adquiere la calidad de *Inmigrado* y esto puede ser con la característica migratoria de: artista y deportista, asimilados, cargo de confianza, científico, familiar, inversionista, profesional, rentista

⁴³ Instituto Nacional de Migración, Secretaría de Gobernación, Circular CRE/247/97, de fecha 2 de octubre de 1997. La FMVA fue sustituida a partir de marzo de 2008 por la *Forma Migratoria de Trabajadores Fronterizos (FMTF)*.

y técnico, de acuerdo con el artículo 44 al 48 de la Ley General de Población. La calidad de inmigrante puede ser adquirida por el extranjero antes de internarse al país o una vez en él, cambiando desde la calidad de no inmigrante.

EDAD. Años cumplidos que tiene la persona desde la fecha de su nacimiento hasta el momento de la entrevista.

ETAPAS DE MUESTREO. Es la división de las dos dimensiones (espacio geográfico y tiempo) en las cuales se lleva a cabo la observación del fenómeno migratorio.

JEFE DE HOGAR. Persona que se reconoce como tal.

JORNADA DE MUESTREO. Intervalo de tiempo durante el cual suceden los desplazamientos y se aplican los cuestionarios.

LOCALIDAD. "Lugar en el que se ubica una vivienda o conjunto de viviendas que están cercanas unas de otras y donde por lo menos una está habitada. El lugar es reconocido comúnmente por un nombre dado por la ley o la costumbre".⁴⁴

- *Localidad de nacimiento.* Clasificación utilizada para las poblaciones en las que nacieron los migrantes, la cual contempla las categorías de urbana y no urbana.
- *Localidad de residencia.* Clasificación utilizada para las poblaciones en las que viven los migrantes, la cual contempla las categorías de urbana y no urbana.
- *Localidad no urbana.* Para el caso de Guatemala, Honduras y El Salvador se consideran no urbanas las localidades con una población menor de 2,500 habitantes.⁴⁵ En el caso de México son las localidades con una población de 15,000 habitantes o menos.
- *Localidad urbana.* En Guatemala, Honduras y El Salvador se consideran a las localidades con una población de 2,500 o más habitantes en la categoría de urbanas.⁴⁶ En el caso de México son las localidades con una población mayor a 15,000 habitantes.

LUGAR DE DESTINO. Es la localidad, ciudad, estado o finca, ejido, rancho a la que se dirigen los migrantes del flujo en dirección *sur-norte*. Puede estar en México o en Estados Unidos.

LUGAR DE PROCEDENCIA. Es la localidad, ciudad, estado o finca, ejido, rancho en la que permanecieron la mayor parte del tiempo los migrantes del flujo en dirección *norte-sur*, sean de retorno voluntario o devueltos. Puede estar en México o en Estados Unidos.

⁴⁴ Instituto Nacional de Estadística, Geografía e Informática, *XI Censo General de Población y Vivienda, 1990*, México.

⁴⁵ Instituto Nacional de Estadística, *Censo 2002, XI de Población, y VI Habitación 2002*, Guatemala, 2002.

⁴⁶ *Ibidem*.

LUGAR DE RESIDENCIA. Departamento y municipio guatemalteco, hondureño o salvadoreño donde vive el migrante.

MIGRANTE. Persona que se desplaza entre México o Estados Unidos a/o desde Guatemala, Honduras o El Salvador ya sea por la frontera sur o por el resto del país y presenta las características de alguno de los flujos estudiados por la EMIF SUR. Cabe mencionar que, en sentido estricto, algunos flujos no son movimientos migratorios ya que cruzan cotidianamente las fronteras entre los países México-Guatemala. Los grupos de migrantes incluidos en los cuadros de resultados son:

- *Migrantes procedentes de Guatemala a México* (véase el capítulo 4 y apartado 8.1).
- *Migrantes procedentes de México a Guatemala* (véase el capítulo 5 y apartado 8.2).
- *Migrantes centroamericanos devueltos por las autoridades migratorias mexicanas* (véase el capítulo 6 y apartado 9.1).
- *Migrantes centroamericanos devueltos por las autoridades migratorias estadounidenses* (véase el capítulo 7 y apartado 9.2).

MIGRANTES EXTRARREGIONALES. Personas procedentes de América del Sur, el Caribe o de países asiáticos, es decir, que no proceden de la misma región de análisis.

MIGRANTES LOCALES. Personas que viven de un lado de la frontera y trabajan en el otro, también denominados transfronterizos o *commuters*.

OFICIO O PROFESIÓN. Tipo de trabajo, ocupación o tarea específica que desarrolló el migrante en su trabajo principal.⁴⁷ Cuando se refiere a su lugar de residencia corresponde a la ocupación en Guatemala, Honduras y El Salvador durante los 30 días anteriores al inicio del viaje a México o Estados Unidos. En el caso de los migrantes que trabajaron en México o en Estados Unidos se refiere a la ocupación en ese país y en el último empleo que tuvieron.

- *Trabajadores agropecuarios*. “Los trabajadores clasificados en este grupo realizan las actividades propias de la agricultura, ganadería, silvicultura, caza, pesca y la inspección del proceso de producción agropecuaria”.⁴⁸
- *Trabajadores industriales*. Incluye los siguientes grupos de trabajadores:
 - “Jefes, supervisores y otros trabajadores de control en la fabricación artesanal e industrial y en actividades de reparación y mantenimiento. Los trabajadores clasificados en este grupo: planean, organizan, coordinan, supervisan y controlan de manera directa los procesos de producción artesanal e industrial, así como la instalación, reparación y mantenimiento de un área o

⁴⁷ Esta definición se basa en la de Ocupación definida por el *XI Censo General de Población y Vivienda, 1990*, Instituto Nacional de Estadística, Geografía e Informática, 1992.

⁴⁸ Grupo principal 41 de la *Clasificación Mexicana de Ocupaciones, 1998*, Instituto Nacional de Estadística, Geografía e Informática; (CMO-98).

- departamento, siguiendo las instrucciones o especificaciones que les proporcionan sus superiores”.⁴⁹
- “Artesanos y trabajadores fabriles en la industria de la transformación y trabajadores en actividades de reparación y mantenimiento. Los trabajadores clasificados en este grupo realizan actividades directamente relacionadas con la producción artesanal o fabril, para lo cual extraen y tratan materias primas con el fin de elaborar y reparar productos industriales y artesanales”.⁵⁰
 - “Operadores de maquinaria fija de movimiento continuo y equipos en el proceso de fabricación industrial. Los trabajadores clasificados en este grupo participan en los procesos de producción industrial. Las actividades que realizan estos trabajadores son: controlar, operar y vigilar el funcionamiento de una instalación industrial o maquinaria fija con movimiento continuo pero sin desplazarse. Además realizan actividades concretas y especializadas dentro de un proceso de producción en serie a gran escala”.⁵¹
 - “Operadores de maquinaria móvil. Los trabajadores clasificados en este grupo conducen, accionan y operan maquinaria móvil utilizada durante el proceso de producción industrial y de la construcción, así como para la carga y descarga portuaria y movimientos de mercancías en comercios”.⁵²
 - “Ayudantes, peones y similares en el proceso de fabricación artesanal e industrial y en actividades de reparación y mantenimiento. Los trabajadores clasificados en este grupo auxilian a los trabajadores calificados que laboran directamente en los procesos de producción artesanal e industrial, así como en las actividades de instalación, reparación y mantenimiento”.⁵³
 - *Trabajadores en la construcción.* Incluye los siguientes subgrupos de trabajadores:
 - “Jefes, supervisores, contratistas y similares en la construcción, instalación, mantenimiento y acabados. Los trabajadores clasificados en este subgrupo contratan, organizan y distribuyen cargas de trabajo durante la construcción de obras habitacionales, vías de comunicación como carreteras, puertos marítimos, terminales aéreas, etc.”.⁵⁴
 - “Trabajadores en la construcción, instalación, acabados y mantenimiento de edificios y otras construcciones. Los trabajadores clasificados en este subgrupo construyen cimientos, muros, losas y obras completas con ladrillo,

⁴⁹ Subgrupos 510, 511, 512, 513, 514, 515, 517, 518 y 519 del grupo principal 51 de la CMO-98.

⁵⁰ Subgrupos 520, 521, 522, 523, 524, 525, 527, 528 y 529 del grupo principal 52 de la CMO-98.

⁵¹ Subgrupos 530, 531, 532, 533, 534, 535, 537, 538 y 539 del grupo principal 53 de la CMO-98.

⁵² Grupos unitarios 5501 y 5502 del grupo principal 55 de la CMO-98.

⁵³ Subgrupos 540, 541, 542, 543, 544, 545, 547, 548 y 549 del grupo principal 54 de la CMO-98.

⁵⁴ Subgrupo 516 del grupo principal 51 de la CMO-98.

- piedra y otros materiales, para la edificación de viviendas, edificios, vías de wcomunicación, (como carreteras y puentes) y obras industriales. Además realizan los trabajos de mantenimiento y reparación de estas mismas obras”.⁵⁵
- “Operadores de equipo portátil especializado para la construcción. Los trabajadores clasificados en este subgrupo controlan, operan y manipulan directamente maquinaria y equipos portátiles especializados en la construcción”.⁵⁶
 - “Ayudantes, peones y similares en la construcción. Los trabajadores aquí clasificados hacen labores de auxilio y apoyo a las actividades que realizan artesanos y trabajadores fabriles durante los procesos de producción artesanal e industrial: en la construcción de obras habitacionales, vías de comunicación, como carreteras, puertos marítimos, terminales aéreas, etc.”.⁵⁷
 - *Profesionistas, técnicos y personal administrativo.* Incluye los siguientes grupos de trabajadores:
 - “Profesionistas. Los trabajadores clasificados en este grupo se caracterizan por haber recibido una instrucción y formación profesional en el nivel de escolaridad superior: licenciatura, maestría, doctorado, postgrado o equivalente y desempeñar funciones directamente relacionadas con el tipo de formación recibida”.⁵⁸
 - “Técnicos. Los trabajadores aquí clasificados realizan actividades auxiliares a las de un profesionista, asesorando en trabajos de investigación y en la aplicación práctica de los conocimientos adquiridos en su campo de especialización”.⁵⁹
 - “Trabajadores de la educación. Los trabajadores clasificados en este grupo se dedican a impartir clases, instrucción y capacitación en escuelas, institutos, casas de cultura y otros establecimientos del ramo dentro del Sistema Educativo Nacional que se divide en educación formal y no formal”.⁶⁰
 - “Trabajadores del arte, espectáculos y deportes. Los trabajadores clasificados en este grupo realizan labores de carácter creativo y artístico entre las cuales se encuentran actividades de tipo cultural, informativo, de diversión o entretenimiento y deportivas, cuya finalidad es la exhibición, publicación, difusión y presentación, a través de los diferentes medios de comunicación”.⁶¹

⁵⁵ Subgrupo 526 del grupo principal 52 de la CMO-98.

⁵⁶ Subgrupo 536 del grupo principal 53 de la CMO-98.

⁵⁷ Subgrupo 546 del grupo principal 54 de la CMO-98.

⁵⁸ Grupo principal 11 de la CMO-98.

⁵⁹ Grupo principal 12 de la CMO-98.

⁶⁰ Grupo principal 13 de la CMO-98.

⁶¹ Grupo principal 14 de la CMO-98.

- “Funcionarios y directivos de los sectores público, privado y social. Los trabajadores clasificados en este grupo realizan actividades directivas, administrativas, normativas, de planeación y coordinación en dependencias; así como de organismos gubernamentales a nivel nacional, estatal, o municipal y en instituciones, empresas, comercios e industrias públicas y privadas”.⁶²
- “Jefes de departamento, coordinadores y supervisores en actividades administrativas y de servicios. Los trabajadores clasificados en este grupo se ubican en el nivel de mandos medios de empresas e instituciones públicas y privadas. Realizan tareas relacionadas con la planeación, organización, integración, supervisión y control de las actividades administrativas, operativas y técnicas que se desempeñan en un departamento o sección”.⁶³
- “Trabajadores de apoyo en actividades administrativas. Los trabajadores clasificados en este grupo desempeñan tareas de apoyo administrativo en oficinas en general”.⁶⁴
- *Comerciantes. Incluye los siguientes grupos de trabajadores:*
 - “Comerciantes, empleados de comercio y agentes de ventas. Los trabajadores clasificados en este grupo realizan actividades de comercialización, es decir la compra-venta de bienes y servicios. Además se distinguen por ser propietarios de un establecimiento comercial, esto es locales o accesorias en plazas comerciales, mercados, centros de abasto, tianguis, mercados sobre ruedas, etc., y siendo atendido por ellos mismos o con la ayuda de empleados y/o familiares”.⁶⁵
 - “Vendedores ambulantes y trabajadores ambulantes en servicios. Los trabajadores clasificados en este grupo realizan actividades de comercialización, no cuentan con un establecimiento fijo donde realizar sus actividades o razón social de referencia, por lo cual, no representan a empresa alguna”.⁶⁶
- *Trabajadores en servicios domésticos.* “Los trabajadores clasificados en este grupo realizan labores de limpieza, preparación de alimentos, lavado y planchado de ropa en casas particulares. Estas actividades se realizan a cambio de una remuneración económica o pago. Comprende a los chóferes, jardineros, vigilantes y porteros que trabajan en casas particulares, unidades habitacionales o residenciales y conducción de automóviles en casas particulares”.⁶⁷

⁶² Grupo principal 21 de la CMO-98.

⁶³ Grupo principal 61 de la CMO-98.

⁶⁴ Grupo principal 62 de la CMO-98.

⁶⁵ Grupo principal 71 de la CMO-98.

⁶⁶ Grupo principal 72 de la CMO-98.

⁶⁷ Grupo principal 82 de la CMO-98.

- *Trabajadores en servicios diversos.* Incluye los siguientes grupos de trabajadores:
 - “Trabajadores en servicios personales en establecimientos. Los trabajadores clasificados en este grupo prestan servicios personales al público, como es: la atención de clientes en restaurantes, cafeterías, hospedaje, tintorerías, lavanderías, salas de belleza, etc.”⁶⁸
 - “Trabajadores en servicios de protección y vigilancia y fuerzas armadas. Los trabajadores clasificados en este grupo se dedican a la protección y seguridad de las personas y sus bienes, ya sea contra incendios, actos delictuosos y otros peligros; también se dedican a mantener el orden público, hacer respetar la ley y los reglamentos”.⁶⁹
 - “Conductores y ayudantes de conductores de medios de transporte. Los trabajadores clasificados en este grupo, conducen y operan trenes, metro, tren ligero, autobuses, camiones, camionetas, automóviles, naves aéreas y marítimas; así como vehículos de tracción humana y animal para el transporte de pasajeros y mercancías”.⁷⁰

PAÍS DE NACIMIENTO. País donde nació la persona.

PAÍS DE RESIDENCIA. País donde reside la persona, tiene su hogar o domicilio.

PARENTESCO. Vínculo existente entre los integrantes del hogar con el jefe del mismo, ya sea por consanguinidad, matrimonio, adopción, afinidad o costumbre.

POBLACIÓN SIN NINGÚN AÑO DE ESCOLARIDAD. Personas que no aprobaron algún grado del Sistema Educativo Nacional. Incluye a la población que únicamente tiene grados aprobados en preescolar o kinder.

POLLERO. Persona que guía a los migrantes en su trayecto al lugar de destino. En la frontera sur también son conocidos como camarero, guía o lancharo.

PRESTACIONES O BENEFICIOS. Se refiere a los bienes y servicios complementarios al sueldo que obtienen los trabajadores por parte de los empleadores o instituciones de seguridad social como resultado de disposiciones legales, contratos o convenios de trabajo, o por tradición o costumbre.

PUESTO O POSICIÓN EN EL TRABAJO. Se refiere a la clasificación de la población ocupada según su relación con los medios de producción y con la propiedad del bien o servicio generado en el desempeño de su trabajo.

- *Patrón.* Es aquella persona que trabaja en su propio negocio, empresa o profesión, empleando a una o más personas a cambio de una remuneración monetaria o en especie.⁷¹

⁶⁸ Grupo principal 81 de la CMO-98.

⁶⁹ Grupo principal 83 de la CMO-98.

⁷⁰ Subgrupos 551, 552, 553, 554, 555 y 559 del grupo principal 55 de la CMO-98.

⁷¹ Instituto Nacional de Estadística, Geografía e Informática, *Encuesta Nacional de Empleo Urbano* (ENEU),

- *Trabajador por su cuenta.* Es la persona que trabaja (sola o asociada) en su negocio, taller, oficio o profesión sin contratar trabajadores a sueldo; pudiendo ocupar familiares y no familiares sin pago, disponiendo de sus propias herramientas o medios de producción, lo cual le permite trabajar con independencia de un patrón y vincularse directamente con los clientes.⁷²
- *Trabajador a destajo o por obra.* Comprende a las personas que trabajan por una remuneración, la cual está determinada exclusivamente por la cantidad de trabajo, ventas, servicios o la voluntad de quien paga.⁷³
- *Trabajador a sueldo fijo.* Es la persona que trabaja para un patrón, empresa, institución o dependencia, regido por un contrato escrito o de palabra a cambio de un jornal o salario.⁷⁴
- *Trabajador familiar sin pago.* Se refiere a las personas que no reciben ningún tipo de compensación (monetaria o en especie) a cambio de aplicar su fuerza de trabajo en la producción o venta de un bien o servicio en el negocio familiar.⁷⁵

PUNTOS DE MUESTREO. Se establecen en cada una de las zonas de muestreo, mediante trabajo etnográfico y enumeraciones específicas; son puntos por donde pasan quienes llegan a las zonas de muestreo, de forma que el paso por estos puntos se realice una sola vez por visita a la ciudad. En la EMIF SUR es el caso de los lugares para abordar o descender de los autobuses o el local a donde llegan los migrantes devueltos en el punto fronterizo terrestre o en el aeropuerto de Guatemala, Honduras y El Salvador, para el caso de los devueltos por México y Estados Unidos, respectivamente.⁷⁶

REGIONES DE MUESTREO. La primera partición del espacio por el que pasa el flujo migratorio se realiza al determinar las regiones de muestreo. Algunos de los criterios para establecerlas son los siguientes:

- *La infraestructura de las vías de comunicación.* Las rutas que siguen los migrantes en sus desplazamientos no se alejan de la infraestructura existente, la cual en ocasiones responde precisamente al flujo de migrantes. Por ello, la definición de las regiones de muestreo debe tomar en cuenta las vías de comunicación.
- *Las ciudades o regiones de origen y destino de los migrantes.* Las rutas de los migrantes siguen una lógica que se establece en función del mercado laboral y de la

Manual del entrevistador, 1999.

⁷² *Ibidem.*

⁷³ *Ibidem.*

⁷⁴ *Ibidem.*

⁷⁵ *Ibidem.*

⁷⁶ Para una consulta amplia acerca de los puntos de muestreo solicítense los informes trimestrales entregados a las instituciones participantes.

existencia de redes sociales y familiares, tanto en las zonas de salida como en las de llegada. Por esa razón, la delimitación de regiones de muestreo debe contemplar estos aspectos.

RELACIÓN DE PARENTESCO EN EL HOGAR. Se refiere a la relación que tiene el migrante respecto al jefe del hogar; éste(a) puede ser el esposo(a), hijo(a), u otro tipo de parentesco o el propio jefe(a) del hogar.

REMESA. Es un envío de dinero por parte del migrante a su lugar de residencia.

- *Monto de la remesa.* Cantidad de dinero enviada por el migrante a su país de origen respecto al ingreso recibido en el último mes trabajado en México o en Estados Unidos.
- *Número de remesas.* Indica el número de envíos que el migrante hizo a su lugar de residencia durante los últimos 12 meses que permaneció en México o en Estados Unidos.

SALARIO MÍNIMO.⁷⁷ Es la cantidad mínima que debe recibir en efectivo el trabajador por los servicios prestados en una jornada de trabajo. El ingreso se puede expresar en múltiplos de salario mínimo establecido en \$54.47 por día para la zona sur de México en el año 2010.

Es importante señalar que el ingreso recibido por trabajo en su lugar de residencia fue convertido al salario mínimo en México con la finalidad de poder comparar los ingresos laborales entre países.

SECTOR DE ACTIVIDAD. Actividad económica a la que se dedica la empresa, institución, negocio, rancho, taller, predio o establecimiento donde el migrante ocupado declaró haber desempeñado su trabajo principal.⁷⁸ En el lugar de residencia se refiere al trabajo desempeñado en Guatemala, Honduras o El Salvador en los 30 días anteriores al inicio del viaje. En el caso de los migrantes que trabajaron en México o en Estados Unidos se refiere a la actividad en el último empleo.

- *Sector agropecuario.* “Comprende las actividades relacionadas con el cultivo de especies vegetales, la cría de ganado, avicultura, cunicultura, apicultura, a la cría de gusanos de seda; así como la cría de animales destinados a la producción de pieles u otros usos y los productos relacionados con esta cría. Incluye la plantación, repoblación y conservación de bosques, así como la recolección de toda clase de productos silvestres y la producción de troncos, así como las actividades

⁷⁷ El salario mínimo es determinado por la Comisión Nacional de Salarios Mínimos (CONASAMI) para las tres áreas geográficas en que son agrupadas las entidades federativas de México. El estado de Chiapas se encuentra clasificado en la zona geográfica C. Ley Federal del Trabajo, artículo 90.

⁷⁸ Esta definición se basa en la de *sector de actividad* definida por el Instituto Nacional de Estadística, Geografía e Informática en el *XI Censo General de Población y Vivienda, 1990*.

de caza y pesca. También considera los servicios prestados por terceros a las actividades agrícolas, ganaderas, caza, silvicultura y pesca”.⁷⁹

- *Sector de manufactura.* “Industria manufacturera. Comprende todas las actividades de transformación, fabriles o artesanales, así como las labores de instalación, ensamble, empackado, envasado, congelación y reparación de maquinaria y equipo industrial, comercial, de oficina, etc., siempre y cuando las realice el propio productor. Incluye también la maquila destinada a los mercados nacional y exterior”.⁸⁰
- *Sector construcción.* “Comprende todas las actividades de la construcción: edificación residencial y no residencial, construcción de obras para servicios públicos; construcción de plantas industriales; construcción de obras marítimas, fluviales, pozos petroleros y para agua; trabajos especiales, así como las actividades y servicios relacionados con la construcción, llevadas a cabo tanto por cuenta propia como por contratistas o constructores generales o especializados”.⁸¹
- *Sector comercio.* “Comprende los servicios de compra-venta sin transformación en establecimientos o por cuenta propia de productos nuevos o usados”.⁸²
- *Sector transporte.* “Transporte y comunicaciones. Comprende el servicio de transporte terrestre, tanto ferroviario como automotor de carga y de pasajeros, así como el transporte por agua y aéreo prestados por empresa o por cuenta propia. Incluye los servicios de comunicaciones como son: correo, mensajería, telégrafo, teléfono, radiocomunicación, etc.”.⁸³
- *Sector servicios domésticos.* Actividad económica realizada en casa particulares realizando labores de limpieza, preparación de alimentos, lavado y planchado de ropa.
- *Sector servicios diversos.* Incluye los siguientes sectores de actividad económica:⁸⁴
 - “Servicios. Comprende a las actividades realizadas en establecimientos o por cuenta propia cuyo fin principal sea prestar un servicio a la comunidad. Estos pueden ser: educativos, de investigación científica, culturales, médicos, odontológicos y veterinarios, de organismos internacionales y nacionales

⁷⁹ Esta es la definición del sector: Agricultura, ganadería, caza, silvicultura, pesca y servicios relacionados, definidas por el Instituto Nacional de Estadística, Geografía e Informática en el *XI Censo General de Población y Vivienda, 1990*.

⁸⁰ Instituto Nacional de Estadística, Geografía e Informática, *XI Censo General de Población y Vivienda, 1990*.

⁸¹ *Ibidem.*

⁸² *Ibidem.*

⁸³ *Ibidem.*

⁸⁴ *Ibidem.*

extraterritoriales, especializados, profesionales y técnicos, asociaciones civiles y religiosas, restaurantes, bares y otros servicios de preparación y venta de alimentos y bebidas, hoteles y otros servicios de alojamiento temporal; esparcimiento, recreativos y deportivos; reparación y mantenimiento, así como los servicios personales diversos y otros servicios”.

- “Servicios de administración pública, defensa y seguridad social. Comprende todas las unidades administrativas que forman parte del gobierno federal, Distrito Federal, estados y municipios”.
- “Servicios financieros, de administración y alquiler de bienes muebles e inmuebles. Comprende todos los servicios públicos y privados de intermediación financiera realizados tanto en establecimientos como por cuenta propia”.
- *Otro sector.* Incluye los siguientes sectores de actividad económica:⁸⁵
 - *Minería y extracción de petróleo.* Comprende la extracción y beneficio de todo tipo de minerales como los metálicos, el carbón y otros minerales no metálicos.
 - *Electricidad y agua.* Comprende la generación, transmisión y distribución de electricidad para todo uso. Además considera la captación, potabilización y distribución de agua.

SEXO. Condición biológica que distingue a las personas en hombres y mujeres.

SITUACIÓN CONYUGAL. Condición de unión o matrimonio de la población de 15 años o más en el momento de la entrevista, de acuerdo con las leyes o costumbres del país. En esta condición, las personas pueden considerarse como: unido (casado o unión libre), o no unido (soltero, separado, divorciado o viudo).

TIEMPO DE PERMANENCIA. Se refiere al tiempo que permaneció o permanecerá el migrante en México o Estados Unidos. Para el caso de las personas devueltas por las autoridades migratorias mexicanas o estadounidenses, es el tiempo que estuvieron en México o Estados Unidos hasta ser retenidos.

TIEMPO TRABAJADO. Es el periodo que el migrante laboró durante su última estancia en México o Estados Unidos.

TRABAJADOR TRANSFRONTERIZO. Personas que viven de un lado de la frontera y trabajan en el otro.

TRANSMIGRANTE. Personas que cruzan un país o territorio para llegar a su destino final, diferente del lugar de residencia o el país de tránsito. Tiene dos variantes, los que ingresan y cruzan el país legalmente y los no documentados.

⁸⁵ *Ibidem.*

TRIMESTRE DE MUESTREO. Es la unidad de tiempo de organización del operativo de aplicación de cuestionarios y la referencia mínima de representación estadística para la interpretación temporal de los resultados de la encuesta.

ZONAS DE MUESTREO. En cada una de las ciudades seleccionadas se ubican las zonas de muestreo, las cuales están constituidas por la terminal de autobuses, las paradas de las diferentes líneas de transporte urbano, las garitas de migración en Guatemala, Honduras y El Salvador, y los aeropuertos correspondientes de esos países.

La *Encuesta sobre Migración en la Frontera Sur de México* (EMIF SUR), antes EMIF GUAMEX, inició su primer levantamiento en enero de 2004 y se ha mantenido de manera ininterrumpida hasta el día de hoy; es resultado de un esfuerzo de colaboración interinstitucional entre la Secretaría de Gobernación –a través del Instituto Nacional de Migración y el Consejo Nacional de Población–, la Secretaría de Relaciones Exteriores, la Secretaría del Trabajo y Previsión Social y El Colegio de la Frontera Norte. Sus fundamentos conceptuales y metodológicos se basan en la *Encuesta sobre Migración en la Frontera Norte de México* (EMIF NORTE).

Ambas encuestas se realizan con técnicas de las ciencias naturales para medir los desplazamientos periódicos, estacionales o cíclicos de especies migratorias que se trasladan de un lugar a otro, a través de ríos o rutas preestablecidas. De esta manera, las dos encuestas se complementan para proporcionar un panorama integral del fenómeno migratorio que ocurre en el territorio mexicano: la EMIF SUR mide los movimientos transfronterizos de carácter laboral que se originan en Guatemala y se emplean en la frontera sur de México, así como la migración indocumentada de Guatemala, Honduras y El Salvador que utiliza nuestro país como tránsito hacia Estados Unidos.

Esta publicación presenta resultados sobre el volumen y las principales características sociodemográficas y laborales de los diversos flujos migratorios que se originan o regresan a Guatemala, y cuyo motivo de desplazamiento es trabajar o buscar trabajo en México, así como aquellos que son devueltos por las autoridades migratorias mexicanas o estadounidenses originarios de Guatemala, Honduras y El Salvador, y cuyo desplazamiento o devolución tuvo lugar durante el año 2010. Además, se presentan, a manera de serie histórica, cuadros comparativos para los años 2005 a 2010.

Las instituciones participantes en este proyecto esperan que sus resultados constituyan un aporte sustancial para el conocimiento de la dinámica laboral transfronteriza en el sur de México, así como de los flujos migratorios indocumentados que utilizan nuestro país para llegar a Estados Unidos y, al mismo tiempo, estimulen el desarrollo de investigaciones en la materia.

